

広報

ちょうなん



平成26年 (2014年) **3月号** 第440号

主 な 内 容

- ・平野町政始動 2
- ・役場職員給与の公表 4
- ・検診は安心の第一歩！ 7
- ・長南さくらまつり 9

**モリモリ食べて
大きくなあれ！**

(関連記事10ページ)

平野町政



始動

誰もが健康でいきいきと

安全に暮らせるまちづくり

長南町長就任に

あたるたの決意

職員への初訓示

平成26年1月19日執行の長南町長選挙において当選した平野町長が、2月3日、多くの職員を迎えられながら長南町役場に初登庁しました。

平野町長は就任式で、町政運営のスタートにあたり次のように決意を述べました。

「本町は過疎地域としてのさまざまな課題を抱えています。今後さらに少子高齢化に拍車がかかれば、町の生産機能や生活環境、教育環境、さらには町の財政にも支障をきたし、地域の活力は大きく落ち込むこととなります。私はそんな長南町をなんとか元気にしたい。かつての活気と賑わいを取り戻

したい。そういう強い思いを持っています。

基本的には町の総合計画に基づき、事業の取捨選択をしながら各種施策を展開していきますが、6つの公約を現実させるには、皆さんの助けが必要になります。一人ひとりの持っている力を十分に発揮していただきたい。今の行政には、迅速性、透明性、説明責任、コスト意識などが求められています。また、町民の視点に立って要望に応えていくという姿勢も大切です。これらを踏まえながら、町民の皆さんが何を望んでいるのかを考えて行動してほしいと思います。町づくりの主役は町民です。しかし、その基礎的な部分を担うのは職員です。職員が一丸となって、長南町のさらなる発展のためにがんばりましょう!!」

平野町政が取り組む6つの重点施策

ふるさと再生に全力！

ふるさと再生に全力！	①安心で魅力あるまちづくり	○圏央道という社会資本を活かす基盤整備 ○公共交通体系の見直し、再編
	②活気にあふれたまちづくり	○農業・商業・観光の振興策を展開 ○健全な森林資源の確保、保全 ○企業誘致および既存企業の育成
	③豊かな自然と調和した 快適なまちづくり	○防災・防犯体制の見直し、充実強化 ○居住環境の整備
	④いきいきと 元気に暮らせる まちづくり	○予防保健の充実、強化 ○子育て支援の充実 ○高齢者の生きがい対策
	⑤人と文化が輝く 人間性豊かなまちづくり	○学校の適正配置および教育環境の整備充実 ○生涯学習の推進 ○文化、スポーツの振興
	⑥共に助け合う ふれあいのあるまちづくり	○職員が意欲を持って働ける役場づくり ○広域行政の推進



16年間ありがとうございました



◀町の重要課題や事業の進捗状況などの引継ぎが綿密に行われました

2月12日、役場応接室において、藤見前町長から平野新町長へ業務の引き継ぎが行われました。
その後、平成10年2月以来16年間、長南町長として卓越した手腕と実行力をもって町政の発展に貢献されましたことに敬意と感謝を込め、感謝状が贈呈されました。

藤見前町長に感謝状を贈呈

給与の公表

町職員の給与や職員数などを公表します。
 職員の給与は、国や他の地方公共団体、民間企業の給与を
 踏まえ、条例で定められています。

人件費(平成24年度普通会計決算)

10億2,736万1千円 (人件費率 23.5%)
 *23年度10億5,444万円(24.13%)

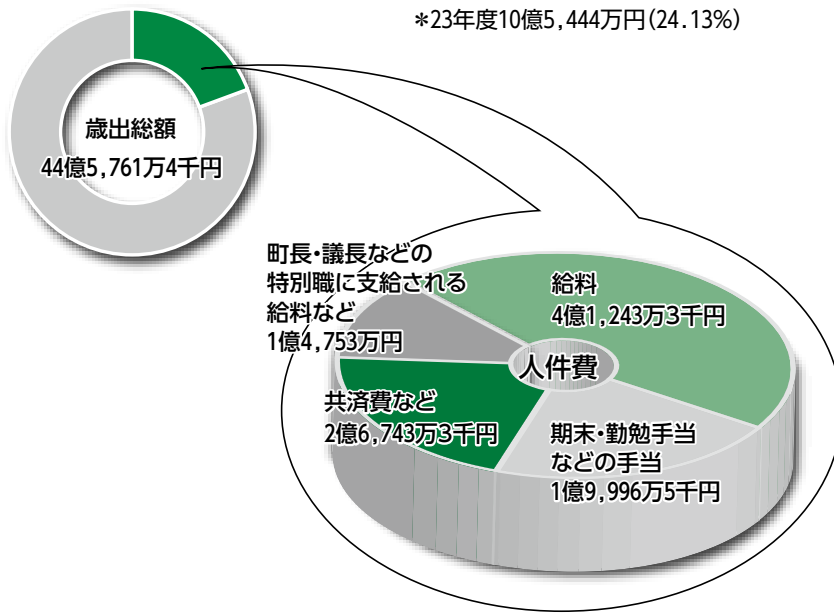

一般行政職の初任給・平均年齢・平均給料月額など(平成25年4月1日現在)

区分	初任給		平均年齢	平均給料月額	平均給与月額
	大学卒	高校卒			
長南町	172,200円	140,100円	43.0歳	313,600円	355,100円
千葉県	178,800円	144,500円	43.1歳	339,336円	429,810円
国	163,987(172,200)円	133,418(140,100)円	43.1歳	307,220(332,446)円	—

- ・「平均給料月額」は、職員の基本給の平均です。
- ・「平均給与月額」は、給料月額と扶養手当、住居手当、時間外勤務手当などの合計額です。
- ・国における「初任給」および「平均給与月額」の括弧書きは、給与改定特例法による措置がない場合の値(減額前)です。
- ・長南町および千葉県は、東日本大震災からの復旧・復興、そして日本再生のため、平成25年7月から平成26年3月まで給与減額支給措置を行っています。

職員の経験年数別・学歴別平均給料月額の状況

(平成25年4月1日現在)

区分		経験年数10年	経験年数15年	経験年数20年
		一般行政職	大学卒	253,940円
	高校卒	215,500円	254,020円	294,700円

一般行政部門の級別職員数(平成25年4月1日現在)

区分	標準的な職務内容	職員数	構成比
1級	主事補・技師補	11人	12.5%
2級	主事・技師	10人	11.4%
3級	主任主事・主任技師	20人	22.7%
4級	副主査	19人	21.6%
5級	主査	6人	6.8%
6級	副主幹	8人	9.1%
7級	室長・主幹	10人	11.4%
8級	課長	4人	4.5%
合計		88人	100.0%

- (注)・長南町の給与条例に基づく給料表の級区分による職員数です。
 ・職員数は部門別職員数の一般行政部門の職員数です。
 ・標準的な職務内容とは、それぞれの級に該当する代表的な職務です。
 ・課長には、議会事務局長を含みます。

部門別職員数の状況(各年4月1日現在)

部門	区分	職員数(人)		対前年増減数	
		平成24年	平成25年		
普通会計部門	一般行政部門	議会	2	2	
		総務	26	26	
		税務	6	7	▲1
		農林水産	10	8	▲2
		商工	1	1	
		土木	7	7	
		民生	26	27	▲1
	衛生	12	10	▲2	
	計	90	88	▲2	
		教育部門	22	22	
	小計	112	110	▲2	
公営企業等	下水道	1	1		
	その他	19	19		
	小計	20	20		
合計		132 [160]	130 [160]	▲2 [0]	

- ・[]内は、条例定数の合計です。
 ・職員数には、特別職(町長、副町長)、教育長と長生郡市広域市町村圏組合への派遣者を含みません。

職員手当 (平成 25 年 4 月 1 日現在)

区分	手当名	内容と支給単価	平成 24 年度決算	
			支給実績	支給対象職員 1人当たり 平均支給年額
毎月決まって支給	扶養手当	配偶者…13,000円 配偶者のいない者の 1人目…11,000円 その他…6,500円 特定期間の加算…5,000円	1,283万2千円	217,500円
	住居手当	職員の居住する借家 …11,000円～27,000円 自宅…1,000円(新築・購入した場 合は5年を経過するまでは2,500円)	635万2千円	151,250円
	通勤手当	通勤距離片道2km以上 2,500円～	906万4千円	73,695円
	管理職手当	課長…10%以内(8%) 室長・主幹…8% 副主幹…6%	1,092万3千円	376,681円
勤務の実績で支給	時間外勤務手当	勤務時間外に勤務した場合の手当	1,192万2千円	118,046円
	特殊勤務手当	ガス主任技術者に対する手当、 事故などに対応する待機者に 対する手当など	348千円	72,000円
	宿日直手当	1回…4,200円	637万5千円	82,800円
臨時に支給	期末手当 勤勉手当	期末手当…2.6月分 勤勉手当…1.35月分 職務上の段階、職務の級などによる 加算措置有	1億6,534万 7千円	1,252,631円
	退職手当 (支給率)	〈自己都合〉(勤続・定年) 23.03月分 28.7875月分 25年 32.83月分 38.955月分 35年 46.55月分 55.86月分 最高限度額 46.55月分 55.86月分	1億7,163万 1千円	21,453,903円

勤務時間

(平成 25 年 4 月 1 日現在)

開始時刻	終了時刻
8:30	17:15
休憩	
12:00～13:00	

年次休暇

(平成 24 年度)

平均使用 日数	消化率
9.5日	22.4%

採用・退職者数 (平成 24 年度)

区分	採用者数	退職者数
人数	13人	10人

(注)採用者数・退職者数には、他団体への派遣および任期満了により復帰した職員数も含まれます。

育児休業と部分休業 (平成 24 年度)

区分	育児休業		部分休業
	取得者数	うち両休業 取得者数	取得者数
男性職員	-	-	-
女性職員	1人	-	1人
計	1人	-	1人

職員の分限と懲戒処分 (平成 24 年度)

分限処分	降任	免職	休職	降給	
	-	-	-	-	
懲戒処分	戒告	減給	停職	免職	訓告など
	-	-	-	-	-

問い合わせ 総務室(藤平) ☎ 46-2111

問 該 当 者 が い ま せ ん で し た 。
 勤 務 条 件 に 関 す る 措 置 の 要 求 に 係 る 事 項 、 不 利 益 処 分 に 関
 す る 不 服 申 立 に 関 す る 事 項 は あ り ま せ ん で し た 。

千葉県市町村公平委員会からの業務の状況報告

該 当 者 が い ま せ ん で し た 。
 ま た 、 公 務 災 害 補 償 関 係 で は 、 公 務 災 害 2 件 、 通 勤 災 害 は

職 員 の 定 期 健 康 診 断 で は 、 結 核 検 査 1 1 9 人 、 成 人 病 予 防
 検 査 1 2 5 人 が 受 診 し ま し た 。

職員の福祉および利益の保護の状況

職 員 の 執 務 に つ い て 、 定 期 的 に 能 力 や 実 績 な ど に 関 し て 勤
 務 成 績 の 評 定 を 行 い 、 そ の 評 定 結 果 を 勤 勉 手 当 に 反 映 さ せ て
 い ま す 。

勤務成績の評定の概要および結果の活用状況

職 員 の 執 務 に つ い て 、 定 期 的 に 能 力 や 実 績 な ど に 関 し て 勤
 務 成 績 の 評 定 を 行 い 、 そ の 評 定 結 果 を 勤 勉 手 当 に 反 映 さ せ て
 い ま す 。

職員研修実施状況

長 生 郡 市 広 域 市 町 村 圏 組 合 に よ る 職 階 級 別 研 修 、 研 修 機 関
 (千 葉 県 自 治 研 修 セ ン タ ー) に よ る 専 門 研 修 を 中 心 に 実 施 し
 て い ま す 。

年齢別職員構成 (平成 25 年 4 月 1 日現在)

年齢	20歳未満	20～23	24～27	28～31	32～35	36～39	40～43	44～47	48～51	52～55	56～59	60歳以上	計
	職員数(人)	0	7	9	10	11	24	15	8	10	22	14	0
	0	1	11	15	21	12	9	13	26	26	16	0	150

特別職の給料などの状況(平成 25 年 4 月 1 日現在)

区分	給料・報酬月額	期末手当 (平成 24 年度 支給割合)	退職手当 (支給時期は任期ごと)
町長	788,000円	3.95月分	町長 在職月数×35/100 13,238,400円
副町長	639,000円		副町長 在職月数×25/100 7,668,000円
教育長	577,700円		教育長 在職月数×20/100 5,539,200円
議長	284,000円	3.95月分	
副議長	237,000円		
議員	213,000円		

・町長、副町長、教育長については、平成 25 年 7 月から平成 26 年 3 月まで 10%の減額支給措置を行っています。
 ・教育長については、期末手当と勤勉手当の合計月数

心温まるご支援 ありがとうございます

～平成25年度ふるさと納税等の寄附状況～

長南町へご寄附いただき誠にありがとうございました。皆さまからいただいた寄附金は、町の発展のため、有効に活用させていただきます。

平成25年度における2月末現在の寄附状況は次のとおりです。

①ふるさと納税

- 匿名 (東京都葛飾区) 5,000円
- 匿名 (鎌ヶ谷市) 20,000円
- 山本 好生様 (千葉市) 250,000円

②一般寄附

- 和太鼓ライブなんくる熱き思ひVol.2
代表丸貴大様
・和太鼓ライブの収益金の一部をご寄附いただきました。

*町ではふるさと納税(寄附金)を受け付けています。
まちを応援してくださる方にぜひご紹介ください。

問い合わせ

企画財政室(江澤、渡邊) ☎46-2112

長南パイオニアグループに 感謝状贈呈

平成16年以降、毎年町内の小中学校に手作り雑巾を寄贈してくださっているボランティアグループ「長南パイオニアグループ」に教育委員会は、1月29日、学校美化に多大な貢献をされたとして感謝状を贈呈するとともにお礼の言葉を述べました。

代表代行の鈴木さんと副会長の永嶋さんは、「子どもたちからお礼の手紙までいただいており、会員一人一人の思いが子どもたちに届いていると思うととてもうれしいです。これからも続けていきたいです。」と話していました。



国民健康保険に加入されている方へ 窓口負担変更のお知らせ

平成26年4月から、あらたに70歳になる方(昭和19年4月2日以降生まれの方)で、所得区分が現役並み所得者以外の方の窓口負担が2割に変更となります。

ただし、既に70歳になっている方(昭和19年4月1日までに生まれた方)の窓口負担は1割から2割に変更される予定でしたが、引き続き1割に据え置かれます。

これにともない、平成26年4月からの70歳から74歳の方の窓口負担は以下のとおりとなります。

所得区分	対象となる方	窓口負担
一般 下記以外の方	昭和19年4月1日までに生まれ、既に70歳になっている方	1割
低所得Ⅱ 同じ世帯の世帯主と国保被保険者が住民税非課税の方で、低所得Ⅰ以外の方	※3月下旬に保険証を郵送	
低所得Ⅰ 同じ世帯の世帯主と国保被保険者が住民税非課税で、その世帯の所得が一定基準以下の方(年金受給額80万円以下等)	昭和19年4月2日以降に生まれ、あらたに70歳になる方 ※4月下旬に保険証を郵送	2割
現役並み所得者 住民税課税所得が145万円以上の方が同じ世帯にいる方		3割

問い合わせ 税務住民室(吉野、金坂) ☎46-2119

検診は

安心の第一歩！

町は、がん検診をはじめ、各種検診を実施しています。自身の健康状態を把握し、病気の早期発見・早期治療につなげましょう！

がんは死亡原因の第1位

左のグラフのように昭和56年から日本人の死亡原因の1位は毎年変わらず「がん」です。長南町の死亡原因も同じくがんが1位となっています。

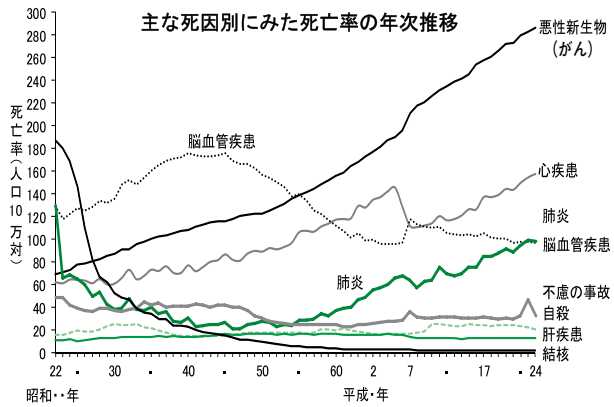

厚生労働省：平成24年人口動態統計月報年計（概数）の概況より抜粋

国をあげて取り組む

国においても、がんは「国民の生命および健康にとって重要な課題」と位置付け、平成19年にがん対策基本法を施行し、検診受診率の向上、がん医療の充実、研究の推進を図っています。

増えているのはどのがん？

日本で全体的に増えているがんの部位は次のとおりです。
75歳未満に限った統計では、男性は膵臓、女性は膵臓および子宮が増えています。

男性	肺・大腸・前立腺
女性	肺・大腸・乳

検診を受ける価値

町では、厚生労働省の指針に基づき、胃・大腸・肺・子宮・乳がん検診を実施しています。からのすべての部位のがん検診を受けることはできませんが、先に示した「増えているがん」のほとんどをカバーしており、早期発見の機会となります。

検診受診率

がんは早期発見による早期治療で病気の経過が大きく変わるといった特徴があります。国はがんを抑制するために受診率50%を目標としていますが、平成24年度の町の検診受診率は左のグラフのとおりで、受診する人がさらに増えることが望まれます。ちょっと面倒…自分ばかりからないだろう…ではなく、検診で安心を！

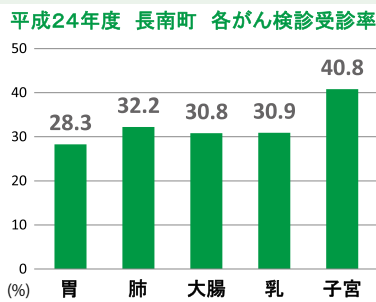

平成26年度 検診日程

胃がん	4月4・5・7・8日（午前）
胸部レントゲン	4月15・22日（午前/午後）
骨粗しょう症	4月15・22日（午前）
大腸・喀痰	4月30日、5月1日（午前）
乳がん	5月27・29日、6月14日（午前/午後）
子宮がん	5月27・29日、6月14日（午前/午後）

★町が実施する検診希望調査で、昨年または今年町の検診を希望した方や昨年受診した方は、各検診日の約2週間前になります。たら受診票をお送りします。
★平成26年度の検診の日程表は、3月の区長配布で全戸にお届けします。

問い合わせ
保健福祉室（緑川）
☎ 461-3392

使用済小型家電回収ボックスが設置されました

貴重な資源が含まれる使用済小型家電を国内でリサイクルする制度が平成25年4月1日からスタートしています。

使用済小型家電は、ゴミとして捨てられたり、家庭で眠ったままになっているのが現状ですが、小型家電の部品には、金や銀などの貴重な資源が使用されています。廃棄される小型家電からこの大切な資源を再生利用する「使用済小型家電のリサイクル」にご協力をお願いします。

【回収対象品】

寸法が30cm×15cmまでのデジタルカメラ、ビデオカメラ、電卓、小型ゲーム機、電子辞書、カーナビ、携帯型ラジオ、携帯型テレビ、携帯型音楽プレーヤー、携帯型DVDプレーヤー、ACアダプター・ケーブル等の附属品

【設置場所】 役場庁舎玄関

問い合わせ

役場 長生郡市広域市町村圏組合 環境衛生課 ☎23-4944

役場 地域整備室（糸井）☎46-2114



料金改定のお知らせ

消費税法および地方税法の一部改正により、消費税率が5%から8%へ引き上げられることに伴い、平成26年4月1日から各種料金等を改定させていただきます。皆様のご理解、ご協力をお願いします。

＜改定する主な料金＞

◎長南聖苑式場使用料

課税方式を内税方式から外税方式に改め、消費税8%を転嫁します。

区分	新使用料		現行使用料		
	茂原市・長柄町 長南町の住民	一宮町・睦沢町 長生村・白子町 の住民	茂原市・長柄町 長南町の住民	一宮町・睦沢町 長生村・白子町 の住民	
大 式 場	午前9時～ 午後3時30分	20,570円	36,000円	20,000円	35,000円
	午後5時～ 午後9時	20,570円	36,000円	20,000円	35,000円
	午後9時～ 翌日午前8時30分	4,110円	7,200円	4,000円	7,000円
小 式 場	午前9時～ 午後3時30分	10,290円	20,570円	10,000円	20,000円
	午後5時～ 午後9時	10,290円	20,570円	10,000円	20,000円
	午後9時～ 翌日午前8時30分	4,110円	7,200円	4,000円	7,000円

問い合わせ 長南聖苑 ☎46-3525

長南さくらまつり

平成16年3月に町民670人がそれぞれの思いを込めて植樹した桜が順調に成長しています。いよいよ見頃を迎え、いっぱい咲き誇った桜が皆様のご来場を待ちわびています。皆さんお誘い合わせのうえ、ぜひお越しください。

日時 4月5日(土)・6日(日) 10時～14時 *雨天中止
会場 野見金公園
内容 農産物直売、綿菓子サービス、よさこい、フラダンスほか

問い合わせ 産業振興室(渡邊、林) ☎46-3397

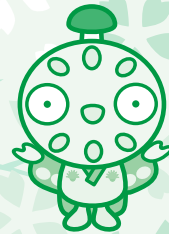

郷土資料館 春の展示

芝原人形展～春の陽の中で～

明治から続く伝統の土人形・芝原人形は郷土の春の風物詩。「春」を舞台に、人形が持つ素朴な色彩美に触れる展覧会です。

期間 4月6日(日)まで 9時～16時
*期間中無休・入館無料

問い合わせ 生涯学習室(風間) ☎46-1194



ゆめ・仕事ぴったり体験 長南小学校職場体験

働くことや将来の夢へのイメージをふくらませることを目的とした職場体験に長南小学校6年生の大木 萌さん、古市小梅さんが2月4日に来庁し、町の広報紙づくりや取材を体験しました。

2人は、中央公民館で行われた「女の料理教室」で料理教室の先生や教室生にインタビューをし、その内容をまとめてみました。ぜひご覧ください。

関野先生へ質問

Q. 料理教室の目的は何ですか。

A. 家族のために作る料理のレパートリーを増やすことや料理の一つひとつおいしく作るコツを学んでもらうためです。

教室生へ質問

Q. なぜ料理教室に参加しようと思ったのですか。

A. 料理の基本を知りたかったからです。

Q. 料理教室で一番楽しいことは何ですか。

A. 盛りつけを工夫するのがとても楽しいです。

A. 今まで知らなかった料理を先生が教えてくれることです。

A. ひと手間かけることで、料理が一段とおいしくなることです。



2人は緊張しながらも一生懸命に取り組み、写真撮影や取材をこなしました。



取材が終わると、「質問する時とても緊張しました。写真を撮るのは楽しかったです。」とほっとした表情で話してくれました。



創意あふれる多彩な力作を堪能する来場者

長南町のアーティスト展

協働交流サロン

第11回協働交流サロン企画「長南町のアーティスト展」が2月8日～16日までの間、ギャラリー「プロジェクト長南」で開催されました。この場所は旧長南郵便局で、所有者のご好意により貸し出され、メンバー全員が手作りで改装しギャラリーに生まれ変わりました。

会場には、プロ作家、一般参加、小中学生の個性豊かな作品が数多く展示されたほか、アート体験のできるワークショップも用意され、町内外から訪れた多くの人が出展アーティストと一緒にアートを楽しんでいました。

協働交流サロンの皆さんは今後、ギャラリー「プロジェクト長南」を拠点として、町民と行政の協働による「共に生き、わかち合う、未来に向けたまちづくり」の実現のため、さまざまなプロジェクトを展開していくと話してくれました。

自分らしさを写真で表現

長南フォトクラブ写真展

長南フォトクラブの会員の皆さんは、「私の傑作展」と題した写真展を2月1日～6日の6日間、中央公民館で開催しました。

会員13人は、富士山や夕日など大自然の風景や何気ない瞬間を撮影した情感あふれる作品、計39点を展示しました。

来場者は、「ずっと見ていたくなるような素晴らしい作品ばかりですね。」と何度も足を止め、興味深く写真を見ていました。



来場者の感想は、今後の活動の励みとなります



みんなが注目!

手作りの楽しさを経験

5歳児クッキング保育

長南保育所では、手洗い・うがいなど衛生面への関心を持たせることや食事を手作りする楽しさを経験することを目的とした、5歳児クッキング保育を2月18日・19日に行いました。

子どもたちは野菜スープづくり挑戦。保育所管理栄養士の比留間先生に包丁の持ち方や、いちよう切り、ざく切りなどの野菜の切り方を教えてもらいながら人参や白菜、しめじを切りました。

鍋で煮て味付けをすると、「いいにおい」と友だちと顔を見合わせて喜び合いました。そして出来上がったスープは給食と一緒に食べ、「ぼくが切った人参だよ。すごくおいしいね。」と自分で作ることの楽しさを実感しました。

チケッ子

災害に強い地域づくり

災害対応セミナー

2月1日、社会福祉協議会主催の災害対応セミナーが町保健センターで開催され77人が参加しました。

災害ボランティアセンターの講演では、災害が発生した時、近隣の皆さんと助け合い、知恵を出し合い、危機を乗り越えることが大切であることや日頃の地域活動によるふれあい、災害時においてもスムーズな支援・復興活動を可能とすると話されました。

参加者は、災害に役立つ体験活動を通して、個人や地域ができることなどを学び、コミュニケーションづくりの大切さを再認識した日となりました。



食用油を利用した灯りは、安全性が高く緊急用に役立ちます(オイルランプ作り体験)

伝統文化を伝える

長南袖凧づくり体験

地域の伝統工芸や文化の継承を目的として、1月に長南小と豊栄小、東小と西小の5年生が連携授業の中で町の指定民俗文化財である「長南袖凧」づくりに挑戦しました。

児童たちは、思い思いに絵を描いた和紙に竹ひごや凧糸をつけるなど、細かい作業に苦労していましたが、長南袖凧保存会(竹林 定夫会長)の皆さんの丁寧な指導を受けながら熱心に取り組んでいました。

完成すると、元気いっぱいにグラウンドを走り回り、笑顔で凧を揚げていました。

5月には、町内4小学校の児童手づくりの袖凧が郷土資料館に展示される予定です。



干支の馬や好きなキャラクターなど個性あふれる絵凧が完成



役場の駐車場も雪で真っ白になりました

近年にない大雪

町中銀世界

記録的な大雪となった2月8日と14日。本町でも積雪15センチ以上となり、道路や交通機関へ大きく影響したほか、停電になった地域などもありました。雪がやんだ後も自宅の玄関や道路に残った雪を片づける作業に追われ、2週にわたり大勢の人が雪に悩まされましたが、子供たちは、めったに降らない雪に喜び、雪だるまやかまくらを作って遊ぶご家庭もあったようです。

ちばの恵みで まんてん笑顔



望ましい食生活を実現するためにIV

地域の食文化が普及することにより、地域住民が地域資源や食文化を見直し、地域に自信や誇りをもつきっかけづくりが期待されています。

●ちばの食文化の伝承

食文化とは地域の人々に長い年月受け継がれてきた、地域の気候風土に合った食、食べ物や食習慣のことです。そこには先人の食に対する工夫や知恵が詰まっています。古き良きものを知り、伝承しながらさらに新しい食文化

の創造に取り組んでいくことが重要です。

三方を海に囲まれた千葉県の郷土料理といえば、「いわしのつみれ汁」「なめろう」さんが焼き「あさりの佃煮」などがあります。そして、祭り寿司は古くから冠婚葬祭や集まりの時の「ごちそう」として受け継がれ、千葉の郷土料理を代表するものです。

また、北総地域では落花生やさつまいろ、里芋栽培などが長い歴史を持ち、様々な料理に利用されています。

●郷土料理の普及

地域の行事食や郷土料理などについて、「食べているけど、作り方がわからない」「食の歴史や背景がわからない」という人が多いという現状です。祖母から母へ、母から子へと伝えられてきた料理が、家庭の中で伝えることが難しい中、県では食育ボランティアなどによる地域に根差した料理や郷土料理などの普及活動を推進しています。

また、地域の食文化について次世代に引き継いでいくため、その歴史や文化、作り方や食べ方などの情報を取りまとめ、記録に残し、活用する取り組みも行われています。

県の食生活改善協議会では、4月に

「ちばのおかず」という地域の食材や調理法を紹介する本の発行を予定しています。町の協議会では、れんこんやしいたけを使った料理を掲載します。



地域の食材を使った食育教室「まめっこくらぶ」で『祭り寿司作り』の様子

食生活改善推進員の野菜たっぷりレシピ



しめじとえびのフライパン蒸しサラダ

〈材料 4人分〉 エネルギー 188kcal 野菜摂取量110g

しめじ	2パック	*ドレッシング
むきえび	150g	粒マスタード・オリーブオイル
かぶ	3個	しょうゆ 各大さじ1
		レモン汁 大さじ1/2
		塩 小さじ1/4
*下味		こしょう 少々
塩	少々	水(蒸し用) 1/4カップ
酒	大さじ1	片栗粉 少々

〈作り方〉

- ①むきえびはボウルに入れ、片栗粉をもみ込む。水で洗い流し、水気をペーパータオルで拭く。しめじは石付きを切ってほぐす。かぶは茎を2〜3cm残して葉を切り、葉は長さ3〜4cmに切る。ドレッシングの材料を混ぜる。
- ②フライパンにかぶとかぶの茎、しめじを入れる。下味の材料と水(蒸し用)をふり、ふたをして強めの中火にかける。煮立ったら3分ほど蒸し、かぶに竹串がすーっと通るくらいの柔らかさになったら、むきえび、かぶの葉を加える。ふたをしてさらに2分蒸し、器に盛ってドレッシングをかける。

1965年にタイムスリップ

【昭和40年2月20日 第34号 掲載】



公社電話と接続
「発展する有線」

有線は昭和32年に建設され、町民の皆さんに愛され多くの電話連絡や身近な問題の放送に利用されていました。昭和39年1月の法律改正により、日本電信電話公社の電話と接続が許され、茂原市内をはじめ長生郡内の各市町村と隣接の町や千葉市内の電話と直接話しができるようになったそうです。

歴史夜話

藩主井上正直の仮本営となつた長南古沢の今関家は、『関八州田舎分限角力板附』（関東の地方富豪を相撲番付に見立てた順位表）で東の方三十四番目（上総国の富豪では最上位）に挙げられるほどの豪農で、当時の母屋は間口十八間、奥行七間余り、中二階が付いた大きな屋敷であったと伝えられています。正直の仮本営とした建物は同家屋敷地内に新築されたもので、普請工事は明治二年（一八六九）一月二十八日から茂原村の大工三〇人によって始められました。正直は二月十一日、藩主の家族は十七日に長南に着いているので、かなり急いだ工事だったことがわかります。後年、今関家では「お殿様が住まわれた建物を、家人が使うことは恐れ多い。」

長南の明治維新（8）

藩主正直、長南の日々

を極めた時期であり、正直も家臣も日々激務に追われていたことと思われまふ。その間、三歳の姫の病没や（四月）、裏山が崩れて仮本営が損壊する（十月）などの事故もありましたが、藩は十一月に『人民教諭書』、十二月に『村長心得条則』を定めて「儉約の奨励」、「風紀肅正」、「貧民救済」の基本方針を打ち出しています。こうした方針が後の産業振興策、飢饉対

策、天然痘予防策の実施に繋がっていくのであり、長南時代に藩政の基礎が築かれたと言えるでしょう。明治三年（一八七〇）四月、鶴舞と名前を変えた桐木原の藩庁が完成し、引越前日の二十日、正直は今関家当主の勘四郎に一首の短歌を詠んだ短冊を授けています。その歌は「旅枕むすびそめにしふるさわのやどのながれは千代もたえせじ」という、正直の今関家への感謝の念に溢れたものでした。



（町資料館 風間俊人）

鶴舞藩庁跡の井上正直像。明治4年の廃藩置県により藩は木更津県に併合され、正直は知藩事を免ぜられた。



中央公民館 図書室購入 図書リスト

- ・デビクロくんの恋と魔法 中村 航
- ・空蟬ノ念・居眠り磐音江戸双紙 佐伯 泰英
- ・NHK連続テレビ小説 「あまちゃん」完全シナリオ集 第1部・第2部 宮藤 官九郎
- ・櫛挽道守 木内 昇
- ・インフェルノ 上下 ダン・ブラウン
- ・インフェルノ・デコーデット マイケル・ハーグ
- ・虹の森のミミっち 森沢 明夫
- ・ライオンと一角獣とわたし ジャネット・ウィンターソン
- ・チャレンジミッケ!5 むかしむかし
- ・チャレンジミッケ!6 こわーいよる
- ・チャレンジミッケ!7 パイレーツ ウォルター・ウィック
- ・みのりカフェみのる食堂の 食べごろ旬野菜レシピ JA全農

図書室一時閉鎖

蔵書点検のため、3月10日（月）～14日（金）の期間、図書室を一時閉鎖します。ご不便をおかけいたしますが、ご協力をお願いします。なお、閉鎖期間中は図書の貸出はできませんが、返却は受付いたします。

* 図書室は、年末年始を除き、土、日曜日、祝日も利用できます。

問い合わせ

生涯学習室（鈴木） ☎46-1194

町ホームページにバナー広告を掲載しませんか

町では、地域経済の活性化、特産品の販売促進、観光復興などのため、ホームページにバナー広告枠を設けています。インターネットを使い、企業情報を全国に発信しませんか。

募集時期 随時 * 申込数が募集枠に達した場合は受付を終了します。

掲載期間 1カ月単位（最長12カ月）

掲載料 1枠1カ月 5,000円

掲載位置 トップページ（町が指定）

広告の規格 ・天地60ピクセル ・左右150ピクセル ・画像 GIF形式（アニメーション不可）

容量 4KB以内

掲載の範囲 町の信用および品位を損なうものなどは掲載できません。

* 申込方法など詳細は、町ホームページをご覧ください。

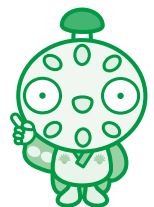

問い合わせ（申込先） 企画財政室（武田、山田） ☎46-2113

皆さんの家庭も家具などの転倒防止対策を！

家具の転倒・落下を防止しよう

阪神淡路大震災では、6割の部屋で家具が転倒、散乱したことにより、屋内でのケガの大きな原因となりました。

家具が転倒するとその下敷きになってケガをしたり、室内が散乱することにより避難経路が確保できず、逃げ遅れてしまう場合もあります。

いつ発生するかわからない大地震に備え、家具の転倒防止対策を万全にして、家庭での被害を最小限に防ぎましょう。

■ 収納に工夫を

- 重いものは下に、軽いものは上に収納する。
- 本棚などは、脚端をブックエンドで固定するなど、なるべく空間を作らない。

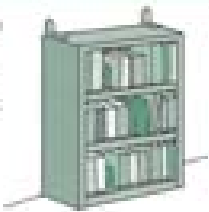

■ 置き方に工夫を

- 家具の下部の前方に脚を入れ、壁にもたれ足元に置く。
- 設置場所に家具が倒れてこないように配置する。



■ 照明器具の補強を

- 天井に直接取り付けるタイプの照明が安全。
- つり下げ式のものは、鎖と金具を使って壁か所留めて補強する。
- 蛍光灯は蛍光管の落下を防止するため、両端を樹脂テープで止めておく。



■ 耐震金具を利用しよう

●転倒防止金具

壁・柱・天井と家具を固定するタイプと、床などに固定するタイプとがある。家具や室内の状況によって選ぶ。



●重ね型耐震金具

重ねた上下の家具を固定し、上の家具の落下を防ぐ。



●扉・引き出し開閉防止金具

扉・引き出しが開かないようにする。

さらに、収納物の落下を防止するために、扉等に張り止めをするなどを行う。また、ドアなどの扉による飛び出し防止を付けることも大切です。

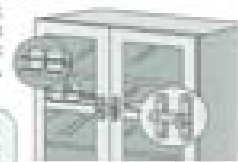

※扉や引き出しの補強には、扉や引き出しの裏面に補強材を取り付ける必要があります。必ず説明書をお読みください。

「不審な電話や訪問」にご注意ください

全国各地で、「社会保険庁」や「社会保険事務所」あるいは「社会保険事務局」、「日本年金機構」や「年金事務所」もしくは「厚生労働省」などの職員と称して、現金を詐取したり、銀行口座番号を聞くなど、不審な電話や訪問があったなどというお問い合わせが寄せられています。

また、“年金関係の書類”を配達できないなどと言って、運送会社を名乗り、職業や会社名などの情報を入手しようとする電話があったというお問い合わせも寄せられています。

■まず、ここにご注意ください！！

日本年金機構職員および委託事業者が訪問する際は、必ず写真付身分証明書を携行し、お客様に提示いたします。国民年金保険料を徴収した場合は、必ず領収証をお渡ししていますのでご確認ください。

社会保険庁や社会保険事務所、社会保険事務局という組織は存在しません。(平成22年1月1日に廃止)
 公的年金の業務は、日本年金機構が全国の年金事務所で行っています。(平成22年1月1日から)

*日本年金機構から個人のお客様に文書をお届けする際に、職業や会社名をお聞きすることはありません。

■不審な電話や訪問があった場合は

- ・できるだけ1人で対応せず、相手の名前や所属、用件を聞いて、メモを控えて家族等に相談してください。
- ・怪しいと感じたら、口座番号等の個人情報と話したり、現金を支払ったり、振り込みをせずにお近くの年金事務所または警察へお問い合わせください。

問い合わせ

千葉年金事務所 ☎043-242-6328 税務住民室(金坂) ☎46-2119

暮らしの情報

* お知らせ *

イノシシ駆除作業を実施

三町合同捕獲隊(睦沢町、長柄町、長南町)が銃によるイノシシの駆除作業を実施します。

当日は危険ですので「山に入らない」などのご協力をお願いします。

実施日	実施場所
3月8日(土)	小生田、小野田、市野々、佐坪、山内、水沼
3月9日(日)	山内、水沼

実施時間 8時～16時

※実施の場所は防災行政無線で放送します。

※雨天の場合は中止します。

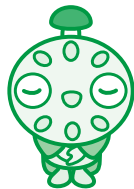

問い合わせ

地域整備室(糸井、今井)

☎46-2114

移動交番を開設します

日程

殖生の里 給田

・3月27日(木)
10時～11時

中央公民館

・3月12日(水)
14時～15時

*事件事故の発生や気象状況により変更になる場合もあります。



問い合わせ

茂原警察署 地域課 移動交番係

☎22-0110

就学困難な児童生徒に就学援助費を支給します

町では、経済的な理由で就学させることが困難な児童生徒の保護者に対して、学用品費、給食費などを援助しています。

対象者は、生活保護基準に準じる程度に困窮していると認められている世帯の方々です。

詳しくは、お子様の通学する各小中学校または学校教育室へお問い合わせください。

問い合わせ 学校教育室(手嶋) ☎46-3398

愛の献血ありがとうございました

千葉県赤十字血液センターから移動献血車が来町し、献血が行われました。ご協力いただいた皆さん、ありがとうございました。(敬称略)

2月4日

・(株)高橋製作所 15人

2月13日

・日本プレジジョンキャスティング(株) 19人

・(株)アムスライフサイエンス 8人

・二宮産業(株) 11人



献血のお知らせ

期日 3月27日(木)

受付時間 10時～11時45分、13時～14時

場所 保健センター

皆さまのご協力をお願いします

★献血カードには次回献血可能日が印字されています★

問い合わせ 保健福祉室(齊藤(美)) ☎46-3392

『消すまでは 心の警報 ONのまま』

3月1日(土)～3月7日(金)

◆◆◆ 平成26年春季全国火災予防運動実施 ◆◆◆

寒さが残り、暖房器具を使用する機会が多く、不注意から火災が発生しやすくなる季節です。火の元には、十分注意しましょう。

住宅防火 いのちを守る 7つのポイント
— 3つの習慣・4つの対策 —

3つの習慣

- 寝たばこは、絶対やめる。
- ストーブは、燃えやすいものから離れた位置で使用する。
- ガスこんろなどのそばを離れるときは、必ず火を消す。

4つの対策

- 逃げ遅れを防ぐために、**住宅用火災警報器**を設置する。
- 寝具、衣類及びカーテンからの火災を防ぐために、**防災品**を使用する。
- 火災を小さいうちに消すために、**住宅用消火器等**を設置する。
- お年寄りや身体の不自由な人を守るために、**隣近所の協力体制**をつくる。

武道教室生を募集します

伝統ある武道を通じて、健全育成と精神鍛錬に武道教室を開催しています。
指導は町体育協会ボランティアの皆さんです。

各教室の練習日と時間、場所は次のとおりです。

【柔道教室】 月・水・金曜日 18時30分～20時30分 中学校尚武館

【剣道教室】 火曜日 19時～20時30分 町体育館

金曜日 19時～20時30分 中学校尚武館

【空手道教室】 火曜日 19時～20時30分 中学校尚武館

土曜日 18時30分～20時30分 中学校尚武館

入会金・保険料など 高校生未満 1,500円・高校生以上 2,000円

申込期日 4月10日(木)まで

申込方法 入会金を持参し、お申し込みください。

問い合わせ(申込先) 海洋センター(石川) ☎46-2860



町民ウォーキング大会 参加者募集!!

町体育協会では町民の皆さんの健康増進を図るため『町民ウォーキング大会』を開催します。
皆さんで楽しく歩きましょう♪

日 時 3月15日(土) 8時30分～13時 *小雨決行〈予備日 3月16日(日)〉

コース 蔵持ダム周辺(約11.5km)

参加費 100円(保険料) *高校生以下は無料。

申込期日 3月10日(月)まで

問い合わせ(申込先) 海洋センター(石川) ☎46-2860



ブックスタートボランティア募集

町では、昨年の4月から乳児相談の会場で7か月のお子さんと保護者を対象にブックスタートを実施しています。現在5名のボランティアが活動しており、参加した親子に喜ばれています。今後、活動の更なる充実を図るため、このブックスタートをお手伝いしていただけるボランティアさんを募集しています。

絵本の好きな方、赤ちゃんが好きな方ぜひ一緒に活動してみませんか。

○ブックスタートとは

赤ちゃんや保護者が絵本を通して心がふれあうきっかけを作る取り組みです。

○ボランティアの活動とは

対象の親子に絵本を読み、2冊の絵本とともに、絵本の楽しみ方や育児の応援メッセージを送る活動です。

◎活動日は?

① 概ね第4週金曜日の午後1時半から1時間程度です。2つのグループが交互に活動しますので、2か月に1回の頻度になります。

◎経験がなくてもできる?

① 講演会や他自治体の見学などもありますので、未経験者や男性も大歓迎です。

参加をご希望の方は3月14日(金)までに電話でお申し込みください。

*電話は開庁時間内をお願いします。



問い合わせ(申込先) 保健福祉室(緑川) ☎46-3392

*** 催 し ***

第21回 白子チューリップ祭り

色とりどりのチューリップ77,000本を見に、ぜひお越しください。

期 間 4月5日(土)～13日(日)

場 所 白子町花の広場(白子町関5074-2)

イベント開催日時

4月13日(日) 10時～15時 *小雨決行

イベント内容 団体模様植えコンテスト、野だて、フォークダンス、保育園児のお絵描き展示会、ミックストレーニング(歳時記体操)、花の販売、模擬店、スパーボールすくいなど

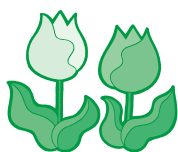

問い合わせ

白子町花の広場実行委員会事務局(白子町産業課内)

☎33-2115

平成26年度春 青年海外協力隊/シニア海外ボランティア「体験談&説明会」

青年海外協力隊・シニア海外ボランティアの制度や内容について説明会を行います。ボランティアには技術系・医療系・教育系・農業系・スポーツ系など様々な職種があります。みなさんも参加してみませんか。

日 時 3月30日(日) 14時～16時

会 場 松戸市勤労会館 3階 ホール

参加費 無料(入退場自由)

*当日直接会場へお越しください。

問い合わせ JICA青年海外協力隊事務局 募集課

☎03-5226-9813

✉jicavolunteer-boshu@jica.go.jp

🌐www.jica.go.jp/volunteer/

あしがき

寒さも少しずつ和らいできましたね。野見金公園の河津桜が、2月の大雪にも耐え、かわいらしいピンクの花をちらほら咲かせています。4月5日・6日開催予定(9ページに記載)の長南さくらまつりに合わせ満開の姿を見せようと頑張っているように見えました。皆さん、ピンク色に染まる野見金公園でお花見を楽しんでみてはいかがでしょうか。(牧野)

町の状況

2月1日 現在
()内は前月比

人口	8,869(-11)	1月中の動き
男	4,330(-4)	出生 4人
女	4,539(-7)	死亡 15人
世帯	3,212(-2)	面積 65.38km ²

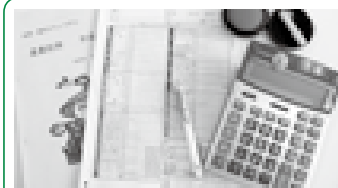

所得税・住民税の申告は3月17日(月)までです。まだ申告が済んでいない人はお早めに。

結婚相談所を開設します

結婚相談員による無料の相談をお受けいたします。お気軽にご相談ください。

日 時 3月23日(日) 9時～11時30分

場 所 農村環境改善センター *予約不要

問い合わせ

産業振興室(川野、手嶋) ☎46-3397

*** 募 集 ***

国際交流会に参加してみませんか!

長南町にお住まいの外国人の方々との交流を目的に昨年の12月から交流会を開催しています。

第2回となる今回は、交流の輪を広げ、皆さんで楽しめるよう、次のとおり企画しました。

どうぞお気軽にご参加ください。

日 時 4月29日(火・祝) 10時～14時

場 所 保健センター

費 用 1人 300円

内 容 ①調理実習
☆日本の料理(太巻き寿司)
☆フィリピンの料理

②日本文化の体験「お茶」

対 象 ①長南町に外国人登録がある方とその家族

②①以外で参加を希望する町民の方

申込方法 4月4日(金)までに電話でお申し込みください。

*電話は開庁時間内をお願いします。



問い合わせ(申込先)

保健福祉室(緑川) ☎46-3392

生活カレンダー 3月1日～4月5日

日 Sun.	月 Mon.	火 Tue.	水 Wed.	木 Thu.	金 Fri.	土 Sat.				
			郷土資料館で開催されている芝原人形展には、芝原人形のお雛さまをはじめ、木目込み人形など古くから伝わる人形が展示されています。ぜひご覧ください。(関連記事9ページ)			全国火災予防運動 1				
2	・シェイプアップ教室 ウォーキング 8:40～14:30 ひな祭 目の日	3	・みんなで遊ぼう 長南保育所 9:30～11:30	4	5	6	7	8	・3歳児健康診査 ・2歳児歯科健康診査	国際女性デー
9	・図書室一時閉鎖 (～14日) *貸出不可、返却可	10	・中学校卒業式 ・みんなで遊ぼう 長南保育所 9:30～11:30	11	12	13	14	15	・びよびよひろば 保健センター 10:00～12:00 ・カラダ健康教室 保健センター 9:30～11:30 ・町民ウォーキング大会 8:30～13:00 (予備日16日)	
16	・シェイプアップ教室 保健センター 9:30～11:30 13:00～15:00 ・行政・人権・心配ごと相談 中央公民館 10:00～15:00	17	・みんなで遊ぼう 長南保育所 9:30～11:30 ・各小学校卒業式 彼岸入り	18	19	20	21	22	・のびっこ 保健センター 10:00～11:30 春分の日 放送記念日	
23	・結婚相談 農村環境改善センター 9:00～11:30 世界気象デー	24	・保育所卒園式 電気記念日	25	26	27	28	29	・献血 保健センター 10:00～11:45 13:00～14:00 ・乳児相談	
30	31	4/1	4/2	4/3	4/4	4/5	4/6	4/7	・胃がん検診(午前) ・胃がん検診(午前) ・長南さくらまつり (～6日) 野見金公園 10:00～14:00 (雨天中止) 清明	

日曜・休日当番医 *当番医は変更になる場合があります。中央消防署指揮情報係 ☎24-0119 へお問い合わせください。

診療時間 9時～17時 *救急患者の方が優先されます。

月日	内科系		外科系	
3月2日	宮山医院	22-4873	央倉病院	24-2171
9日	粒良医院	25-8580	君塚病院	25-1811
16日	東部台医院	22-2455	本納整形外科	34-5091
21日	宮本内科医院	22-3770	三枝医院	25-2203
23日	聖光会病院	35-5151	公立長生病院	34-2121
30日	ポプラクリニック	23-3111	鎗田整形外科医院	24-8686

夜間急病診療所

内科・小児科 20時～23時まで
茂原市八千代1-5-4(消防署裏) ☎24-1010
テレフォン案内 ☎24-1011(19時～翌午前6時まで)

子ども急病電話相談

19時～22時(毎日)
局番なしの#8000
または ☎043-242-9939

今月のひとこま



真っ白な雪が花のようになり、降り積もりました