

広報

# ちょうなん



願以此功德 普及  
維時平成二十六年十月 當山丹



守り、受け継がれている  
町の宝

平成26年  
(2014年)

5月号 第442号

## 主な内容

- ・区長の紹介 ..... 2
- ・健康診査が始まります ..... 6
- ・学校教育・社会教育の指針 ..... 8

(笠森寺観音堂防災訓練の様子、関連記事 11 ページ)



## 協働のまちづくり

### 『出前講座』ってな～に？

町では「自分たちが暮らしている長南町のことをもっと知りたい」「町の事業や施策について話を聞きたい」という皆さんのために、役場職員が出向き、講義や実習を行う『出前講座』を行っています。

町内に在住・在勤する概ね10人以上で構成された団体やグループなど、どなたでも申込みできます。

お気軽にご利用ください。

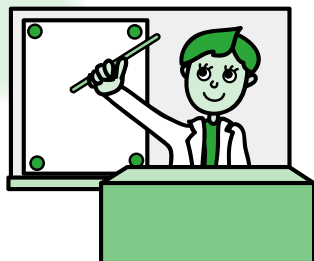

#### 問い合わせ

政策室（深山）

☎ 46-3301

✉ seisaku@town.chonan.chiba.jp

## 障害者手帳などをお持ちの人へ

### 軽自動車税の減免

身体障害者手帳など（療育手帳、戦傷病者手帳および精神障害者保健福祉手帳を含む）をお持ちの人が軽自動車を所有している場合、または同一世帯で身体障害者手帳などをお持ちの人のために軽自動車を使用する場合は、申請により軽自動車税を減免することができます。

\*減免が受けられる車両は、普通自動車などを含め、障害者1人に対し、1台に限ります。

申請期日 5月13日（火）

#### 申請に必要なもの

・身体障害者手帳、運転免許証、印鑑、車検証

#### 問い合わせ（申請先）

税務住民室（河野）☎ 46-2118

## 5/25 ゴミゼロ運動に参加しましょう

### 「ごみひろい ところもすっきり いいきぶん」

不法投棄の防止とリサイクル推進のため、ゴミの一斉清掃を目的とする「ゴミゼロ運動」を実施いたします。皆様のご協力をお願いします。

実施日時 5月25日（日） 8時～10時（雨天中止）

問い合わせ 地域整備室（糸井、及川）☎ 46-2114

## 緊急速報メールによる弾道ミサイル情報等の配信

現在、気象庁が発表する緊急地震速報および津波警報については、携帯電話事業者を介して、携帯電話ユーザーに緊急速報メールで配信されています。

4月から、これらに加え、新たにJアラートで配信される弾道ミサイル情報等についても、直接、携帯電話ユーザー（ドコモ、au、ソフトバンクモバイル）に対して緊急速報メールで配信することとなりましたのでお知らせします。

#### \*例①

日本に向けてミサイルが発射された場合

（見本）  
政府からの発表  
2014/01/16 10:10  
「発射情報。発射情報。先程、●●からミサイルが発射された模様です。続報ははいり次第お知らせします。」  
（総務省消防庁）

#### \*例②

日本に向けてミサイルが発射され、上空から落下物が見込まれる場合

（見本）  
政府からの発表  
2014/01/16 10:10  
「緊急情報。緊急情報。ミサイルの一部が落下する可能性があります。安全のため、屋内に避難し、テレビ、ラジオをつけて下さい。」  
（総務省消防庁）



# 保健センターで仲間と楽しく 運動しましょう!

教室名	シェイプアップ教室	カラダ健康教室
目的	メタボリックシンドロームの予防	ロコモティブシンドロームの予防と脳の活性化
内容	体を動かして脂肪を燃焼させ、内臓脂肪を減らし、筋力をアップして代謝を高めましょう。 ★健康チェック・ストレッチ・筋トレ・ウォーキングなど	体も脳も、加齢とともに機能が低下します。毎日、積極的に使う習慣を身につけて予防しましょう。 ★健康チェック・脳トレ・ストレッチ・ラジオ体操・リズム体操など
対象者	40歳～74歳の方 ※治療中の疾患がある方は、医師にご相談ください	18歳以上の方
募集人数	午前（9:30～11:30）15人 午後（13:00～15:00）15人	午前（9:30～11:30）25人
日程・場所	6月16日（月）から 月2回…月曜日・保健センター	6月27日（金）から 月1回…金曜日・保健センター
持ち物	運動できる服装・室内用シューズ・タオル・飲み物など	
年間保険料	64歳まで1,850円・65歳以上1,000円	
教材費	500円	
募集期間	5月12日（月）～16日（金）	
申込方法	保険料・教材費と印鑑を持参して保健センター窓口へ	
問い合わせ	保健福祉室（御園生） ☎ 46-3392	

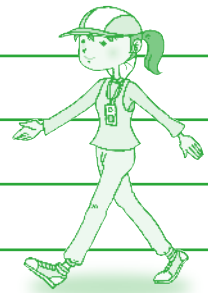

## あなたが支える赤十字活動

～赤十字活動資金へのご協力をお願いします～

日本赤十字社は、国内の災害時の救護をはじめ、国外の紛争・自然災害の被災者に対する緊急救援活動など、さまざまな人道的な活動を行っています。

長南町には、日本赤十字社千葉県支部より、災害にそなえて、防災倉庫や災害用移動炊飯器・担架・簡易ベッドなど配備していただきました。また、被災された方々に、毛布や日常生活用品の備えもいただいております。これらの人道的活動は、多くの皆様の暖かい善意によって支えられています。

区長さんを通じて1世帯500円を目安に日赤社資（活動資金）募集に、ご協力をお願いいたします。

なお、「東日本大震災義援金」は被災4県（岩手・宮城・福島・茨城）を送金対象として平成27年3月31日まで継続いたしますので、これからも皆様のご支援、よろしく申し上げます。



問い合わせ 社会福祉協議会（河野） ☎ 46-3391

# 笠森霊園墓所 使用者の募集

**受付期間** 5月7日(水)～5月20日(火)  
8時30分～16時30分まで

**受付場所** 笠森霊園管理事務所

## 申込資格

長南町に住所を有する世帯主であること。  
または、長南町に5年以内に居住する見込みのある世帯主の方

## 募集する墓所の数

- ・普通墓所 49区画
- ・芝生墓所 11区画
- ・特殊墓所 20区画



## 申込方法

募集する墓所を見ていただき、墓所の区画が決まりましたら笠森霊園管理事務所で申込手続きをしてください。

なお、申込みの際には、住民票(本籍を記載した発行後3ヶ月以内のもの)と印鑑が必要となります。

\*居住見込みの方は、5年以内に長南町に居住することを明記した旨の誓約書が必要です。

## その他

○申込みの際、申込者本人が来所できない場合は、成人の親族に限り代理人となることができます。

ただし、代理人の場合は申込者と代理人の関係がわかる書類(戸籍謄本など)のほか、本人であることを証明する書類(運転免許証、健康保険証など)が必要です。

○募集の結果、希望墓所が重複した場合には抽選とさせていただきます。

## 抽選日時・会場

5月25日(日) 10時  
笠森霊園管理事務所

## 問い合わせ(申込先)

笠森霊園管理事務所(吉野)  
☎46-2115

# 長南オープンゴルフ大会 出場者募集

町体育協会主催の第16回長南オープンゴルフ大会を開催します。

**開催日** 6月13日(金)  
**場所** 南茂原カントリークラブ  
**募集人員** 80人

**参加資格** 町在住、在勤者  
**競技方法** 新ペリア方式 18ホールストロークプレー  
**参加費** 3,000円/人

\*申し込み時に納入してください。  
なお、キャンセルの場合は返金いたしません。

**プレー費** 10,800円  
(キャディ付乗用カート、昼食、税込み)

\*売店利用は各自精算

**申込方法** 海洋センター窓口へ  
(電話での申込受付はしません)

\*4人1組を原則としますが、3人以下の申し込みも受け付けします。

ただし、その際の組み合わせは、主催者一任とします。

**申込期間** 5月7日(水)～23日(金)

\*定員になり次第締め切り

**その他** 郡民体育大会選手選考会を兼ねています。

## 問い合わせ(申込先)

海洋センター(川野、白井) ☎46-2860

# 長南町バレーボール大会 出場者募集

**日時** 6月22日(日)  
8時30分～

**会場** 町体育館  
**形式** 男女混合9人制  
(女子3人以上)

**対象** 町在住、在勤者  
(中学生以上)

**参加費** 1チーム1,000円

**申込期日** 5月30日(金)まで

**申込方法** 体育協会事務局(海洋センター)へお申し込みください。



## 問い合わせ(申込先)

海洋センター(川野、石川)  
☎46-2860

# 健康診査が始まります!

5月7日(水)から10日(土)・12日(月)・13日(火)に町の集団健康診査を実施します。

対象となる方は

- ① 40歳以上の長南町国民健康保険加入者
- ② 後期高齢者
- ③ 18歳以上39歳以下の希望者です。

対象の方には4月18日付で受診票を郵送しました。



## ◆健診を受けることによるメリット

高脂血症・高血圧・糖尿病をはじめとする生活習慣病は、治療の開始が遅れることや治療を中断することにより、合併症(動脈硬化に伴う心臓病・脳卒中、認知症など)や重症化のリスクが高まります。

また、自覚症状が乏しく、自覚症状が出現した時には生活習慣病が進行している状態で、正常値へ戻すために多くの時間と労力が必要となります。

健診を受けることで

- ① 目に見えない体の変化に気づくことができる
- ② 経年の変化に気づくことができる
- ③ 健康や生活習慣への意識が無意識に高まる

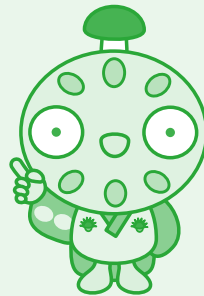

このように、予防につながるメリットがあります。

## ◆お財布へのメリット

健診を利用することにより、体だけでなく、お財布へのメリットも得ることができます。

下表のように健診料金を町が負担しています。

国の基準検査項目 <small>(計測・医師診察・血圧測定・血液検査など)</small>	+	町独自の追加項目 <small>(心電図・眼底・尿酸値測定・腎機能検査)</small>	-	自己負担金額 <small>(心電図・眼底・尿酸値測定・腎機能検査)</small>
集団健診 6,453円		集団健診 2,956円		集団健診 1,000円
個別健診 10,184円		個別健診 3,251円		個別健診 2,000円

町は1人あたり

集団健診… 8,409円 (健診費用の90%)

個別健診… 11,435円 (健診費用の85%)

の助成をしています

**ぜひ町の健診をご利用ください!**

\* 集団健診は混雑の状況により、待ち時間が生じることがありますがご了承ください。

(健診終了までの所要時間は2時間程度となります)

\* 例年、夜間および土曜日は、健診の所要時間が少ない傾向にあります。

問い合わせ 保健福祉室(緑川) ☎46-3392

か  
る  
た  
で伝える

長南の自然・歴史・文化

私たちのふるさと長南町は、豊かな自然と千数百年に及ぶ長い歴史にはぐくまれた伝統ある文化遺産がたくさんあります。

この郷土の自然や風土・歴史・文化を正しく受け継ぎ後世に伝えていただくことはとても大切なことです。

この「かるた」を通して、社会に誇れるすばらしい長南町を知っていただくと共に一層郷土を愛し守り育てていただきたいと願って作成された「長南町文化財かるた」をご紹介します。



《安房上総知県事役所跡（町指定史跡） 長南》

あ  
安房上総 知県事役所の 浄徳寺

慶応四年（1868）8月、新政府から安房上総知県事に任命された柴山文平は、明治元年（1868）、宮谷（大網白里町）へ移転するまで、5か月間でしたが、浄徳寺に安房上総知県事役所（県庁）を置きました。

ふれあい通信



長南町長 平野 貞夫

町民の生命、財産を守ります

町長に就任して早3ヶ月が過ぎようとしています。年度末、年度始めという時期とも重なり、大変慌ただしい毎日でした。就任早々に、関東で16年ぶりという大雪に見舞われました。

町民の皆さんは、突然の大雪に戸惑われ、通常の生活を確保するため、雪かきに追われたのではないかと思います。道路の除雪には、地元の建設業関係の皆さんがあたってくれました。本当にお疲れ様でした。

昨年の台風26号による大雨、そして今回の大雪と異常気象による災害が発生しています。また、近い将来、大規模な地震が発生するとも言われております。「備えあれば憂いなし」という言葉もあるように、普段から一人ひとりが万が一に備えておくことも大変重要なことです。「町民の生命、財産を守る」

ことは、私の使命でもあるわけですから、今後いかなる事態においても万全な対策が打てるよう防災体制の充実に努めてまいりたいと考えています。

子ども達の将来のために

先般、小中学校の卒業式に出席してきました。6年間あるいは3年間の学校生活で大きく立派に成長した子ども達の姿に感激し、お世話になった先生方や地域の皆さんへの感謝の気持ちと様々な思いをめぐらせているであろう卒業生と保護者の姿を見て、思わず目頭が潤んでしまったのは私だけではないようでした。

少子化が進み、児童生徒数が本当に少なくなりました。

特に小学校においては、小規模化が急速に進み、教育活動に大きな影響が出始めています。兼ねてより議論のありました小学校の統合問題。今、町の最優先課題として取り組んでおります。



# 長南町は こんな教育を進めています

子どもの個性伸長と「生きる力」を育む教育



— キラリ輝く長南っ子 —  
心豊かで、確かな学力を持ち、たくましく生きる子ども



## 1 「生きる力」の育成

21世紀の国際社会を主体的に、たくましく生きる子どもを育成するための「生きる力」の育成

人生を拓く「確かな学力」 **みがき合い**

**知** 読み・書き・計算  
学ぶ意欲 (家庭学習を含む)  
話す・聞く

思いやりのある「豊かな心」 **認め合い**

**徳** あいさつ・清掃

活力にあふれる「健やかな体」 **競い合い**

**体** 走る・(歩く)・泳ぐ・食べる

《経営の基盤》

## 2 小集団を生かした教育の充実 大集団による教育の工夫

小集団による個に応じた指導の徹底と「大きな集団の中で育てなければならない資質・能力」の育成

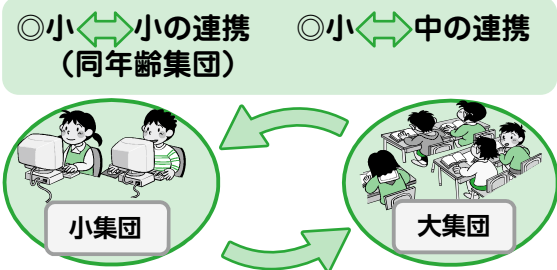

## 3 個性が見える「特色ある学校」づくり

「地域・保護者に見える教育活動、地域と連携した教育」への取組

地域の伝統工芸・文化の継承 本物の芸術に触れる事業 「めざせ漢字日本一」への取組



## 4 「安心して学べる安全な学校」づくり

「自分の命や安全は自分で守る」ことのできる能力や態度の育成

- ◎ 「ならぬことはならぬ」の指導の徹底
- ◎ 基本的生活習慣の徹底 (自転車の乗り方・好ましい人間関係・学習のきまり等)
- ◎ 不登校0、いじめ0への取組 (小中連携)
- ◎ 地震や火災・不審者への避難訓練の徹底
- ◎ 人権教育、個性伸長の教育、命の大切さの教育の意図的・計画的・継続的な実践

問い合わせ 学校教育室 ☎46-3398



あなたが主役!

# 参加してみませんか。長南町の社会教育へ

人間性あふれる教育と文化の向上  
《うるおいと生きがいのある地域づくりをめざして》

## 長南町の社会教育施設



### 1 学習ニーズに対応した社会教育

- ◎ 家庭教育・子育て教育への支援  
(親子で遊ぼう英語教室)  
(町PTAへの活動支援)
- ◎ 町民のだれでも学べる教室・講座の実施  
(生きがい健康づくり教室・歴史講座など)
- 生涯学習教室の実施  
(料理教室・野菜園芸教室など)
- 人権教育への支援  
(人権講演会など)



### 3 体育・スポーツの振興

- スポーツ教室の開催  
(サッカー・柔道・剣道・空手道など)
- 社会体育関係団体への活動支援  
(スポーツ少年団など)  
(町体育協会・スポーツ推進委員の活動など)
- 体育スポーツ活動の場の確保  
(町民体育祭・町民スポーツ大会など)



### 2 青少年の健全育成

- 青少年育成組織の充実と活動支援  
(青少年相談員活動・宿泊体験事業など)
- (4校合同ふれあいキャンプ)  
(子ども会の活動・親子手づくり教室など)
- 野外体験講座などの開催  
(わくわく体験クラブ・社会科見学)  
(ほたる観賞会)



### 4 伝統文化の継承と振興

- ◎ 郷土資料館による郷土文化の普及・学習支援  
(常設・企画展示と体験イベント)
- 町文化団体への活動支援
- 文化財の保護活動  
(国・県・町指定文化財の保護)

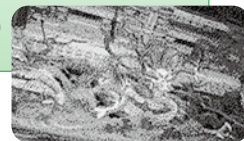

問い合わせ 生涯学習室 ☎46-1194

# スケッチ ちょうなん

入園式、入学式

## おめでとう

桜の花が満開の中、保育所、各小学校、中学校でそれぞれ入園・入学式が行われました。

新入生は、保護者や在校生の温かい拍手に迎えられ、胸をはって入場しました。名前を呼ばれると、緊張しながらも大きな声で返事をし、胸いっぱいの希望を抱えながら新しい学校生活をスタートさせました。

また、子育て支援に重点を置き、安全な環境の中で健やかに成長することを願いさまざまな活動をしている長南町更生保護女性会の皆さんから、各小学校の1年生に手作りのお道具袋とぞうきん、いちごのストラップが一人ひとりに手渡されました。1年生は、「ありがとうございます」と笑顔で受け取りお辞儀をしていました。

4月2日

長南保育所 29人

4月8日

長南小学校 8人

豊栄小学校 10人

東小学校 14人

西小学校 9人

4月9日

長南中学校 58人



お祝いの言葉が添えられた心あたたまるプレゼント



ちょうなん丸がお祝いにきました（長南保育所）



ピカピカの1年生（西小学校）



自分の夢に向かって歩み始めました（長南中学校）



町長も「ちょうなん丸」とお出迎え

## 観光案内で地域活性化を図る

圏央道茂原長南 | C 出口に観光案内看板を設置

町は、圏央道茂原長南 | C の出口に車6台が止められる駐車場を整備し、約4m四方の大型観光案内看板と立体造形の「ちょうなん丸」を設置しました。とてもカラフルでインパクトがあり、運転者の目を引く長南町の魅力満載な看板となっています。

長南町にお越しの方にスムーズな観光案内ができるように、観光パンフレットを備え付け、夜間はライトアップしています。

また、敷地内には12種類の花の種をまいてあり、お越しいただいた方を色とりどりの花が出迎えてくれます。

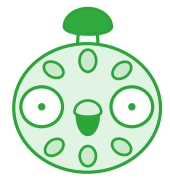

このコーナーでは、地域活動やイベントなど身近な話題を紹介します

笠森寺観音堂防災訓練

大切な文化財を守る

4月15日、笠森寺で国の重要文化財である笠森寺観音堂を火災から守るための防災訓練が行われました。

これは文化財防火デーに伴う防災訓練であり、昭和24年1月26日の法隆寺金堂の火災で国宝の壁画が焼損してしまい貴重な文化財を失った反省から、国は昭和30年から1月26日を文化財防火デーと定め、文化財を火災などから守るための運動を展開しています。

笠森寺では、本堂下の岩丘の凍結防止などのために冬場の訓練を避け、毎年4月15日に実施しています。

訓練は、山林から出火し本堂まで火が迫ったという想定。副住職の小川長圓防災長をはじめ「笠森寺防災奉仕隊」8名の隊員が消火機器の点検や放水銃での放水、延焼を防ぐドレンチャーを作動させ本堂を水煙で覆いました。

笠森寺防災奉仕隊の気迫のある訓練に、訪れていた観光客も真剣な表情で見守っていました。

\*「笠森寺防災奉仕隊」…昭和35年の笠森寺観音堂全面解体修理後、現住職の小川長宏さんの呼びかけにより壇家で結成され、笠森寺を守り続けています。



笠森寺防災奉仕隊の皆さん

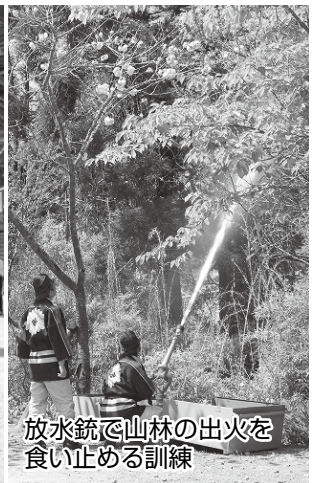

放水銃で山林の出火を食い止める訓練

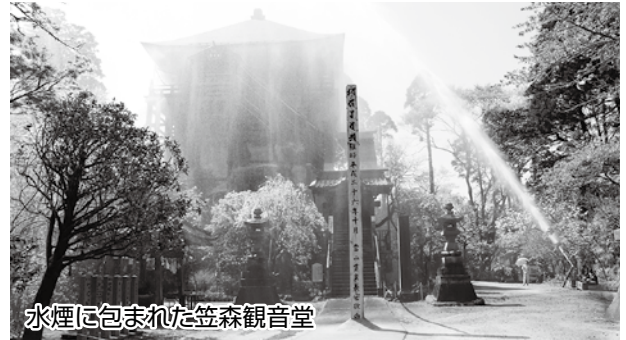

水煙に包まれた笠森観音堂

長南さくらまつり

野見金を染める華麗な桜

暖かな春の日射しの下、長南さくらまつりが野見金公園で4月5日・6日の2日間にわたり開催されました。

会場では、満開のそめい吉野を背景にフラダンスや和太鼓、大正琴、よさこいなどが多彩に披露されたほか、町の特産品をはじめ、地元生産者による農林産物の直売やアグリライフ長南によるお赤飯などの販売、ミルクくず餅の無償配布が行われました。

また、「ちょな丸」をデザインした、出口郁子さんが大阪府から駆けつけてくださり、ちょな丸は大喜び。会場内の皆さんから大きな拍手をいただきました。



町内外から大勢の人が訪れました

出口さんと一緒に会場の皆さんにごあいさつ

春の全国交通安全運動

事故のない明るい未来は君の手で

4月4日、春の全国交通安全運動の実施に伴う出動式が長生合同庁舎で行われ、警察署、県、各市町村の交通安全協会、交通安全母の会の皆さんが参加しました。

入園・入学して間もない園児・児童や高齢者に交通ルールを理解と交通マナーを習慣づけ、交通事故防止の徹底を図ることを目的とした街頭啓発が行われました。各市町村のマスコットキャラクターも集合し、一生懸命に交通事故防止を呼びかけました。



交通事故ゼロを目指します



## 季節のレシピ



### 鶏肉とそら豆のさっと炒め

＜材料 4人分＞ エネルギー 317kcal

鶏もも肉	2枚	サラダ油	適量
片栗粉	適宜	A [しょうゆ	大さじ4
そら豆(さやを取ったもの)	200g	みりん	大さじ4
長ねぎ	1本		

#### 〈作り方〉

- ①鶏肉は2cm角に切って片栗粉をまぶし、余分な粉をはたく。
- ②そら豆は茹でて皮をむく。長ねぎは長さ2cmのぶつ切にする。
- ③フライパンにサラダ油を熱し、①の鶏肉を入れ、火が通るまでじっくりと炒める。
- ④③に長ねぎを加えて炒め、最後にそら豆を加え、Aを回し入れて調味し、器に盛る。



イラスト：細川紹々

## 包括支援センターだより

1人ひとりの「行動」が自殺を防ぎます

～あなたもゲートキーパーになりませんか～

日本で自らの命を絶つ人の数は年間約3万人、1日に換算すると76人にもなります(平成24年警察庁統計)。ゲートキーパーとは悩んでいる人に気づき、声をかけ、話を聞いて、必要な支援につなげ、温かく見守る人のことです。自殺対策において、ゲートキーパーは大きな役割を果たしますが、特別な資格はいりません。まずは、悩んでいる人に声をかけることから始めませんか。

～ゲートキーパーに求められる4つの役割～

### 「気づき」

家族や友人に眠れない、食欲がない、口数が減ったなどいつもと違う様子があったら要注意です。

### 「話をよく聴く」

悩みを打ち明けられた時には、気持ちをしっかりと受け止め、相手の気持ちに寄り添うことが大切です。本人を責めたり、安易な励ましをすることは避けましょう。

\* どの専門機関につないでよいかわからない、という場合は町包括支援センターにご相談ください。

### 「声をかける」

悩み事はなかなか打ち明けにくいもの。悩んでいる様子の方がいたら、一歩、勇気をだして声をかけてみましょう。

### 「つなぐ」

一度悩みを聞いても、すぐに問題が解決するわけではありません。温かなサポートをしつつ、専門家や相談機関にバトンタッチしていきましょう。

問い合わせ 包括支援センター(須田) ☎40-5901

### 端午の節句

端午の節句には「柏もち」や「ちまき」を食べる習慣があります。ちまきについては中国に伝説があります。中国の戦国時代、紀元前278年、楚の国の高名な詩人「屈原」は国王の側近としてつかえ、人々からも慕われていました。しかし陰謀のため国を追われることになった屈原は、ついに川に身を投げてしまったのです。その日が5月5日。屈原の死を悲しんだ人々は、竜神に

# 伝えたい! 食の暦

皐月・鶏月・早苗月

取られないように、竜神の苦手としている棟樹たけじの葉で米を包み五色の糸で縛って、川に投げ入れて弔いました。柏もちは、柏の木には新しい葉が生えるまで古い葉が落ちない性質があることから、家のあと継ぎが絶えないように、という願いが込められています。



今月の旬

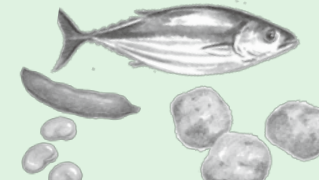

初がつお  
そら豆  
新じゃがいも  
えんどう豆  
らっきょう など

# 歴史夜話

日本史の中でおよそ三世紀から七世紀の時代を「古墳時代」と言います。古墳のように高く土盛りした墳丘墓は古墳時代の前後の時代にも造られています。古墳時代の墳丘墓は被葬者の権威の象徴として特化した存在であるため、「古墳」と呼んで区別されています。実際、前後の時代の墳丘墓とは一線を画す様々な特徴を持っています。その一つは墳丘の大型化です。弥生時代から古墳時代にかけて、墳丘墓の中に大型のものが含まれるようになり、ついには墳長一〇メートルを超えるような巨大な古墳も出現します。大型古墳の築造には多くの労力を必要とし、それを造らせることは、そこに葬られる人物の力がいかに強大であるかを誇示していると言え

## 能満寺古墳と

## 油殿古墳の時代(1)

古墳時代と古墳

ることを示していると考えられます。その意味で前方後円墳は他の墳形よりも特別性が高いと言えますが、実際には小型の前方後円墳や大型の円墳等も存在しているもので、より複雑な様相を考慮する必要があります。

どのくらいの規模であれば地域の首長の墳墓と考えられるかは地域や時期によつて異なり、一概には言えませんが、房総では墳長

ます。もう一つの大きな特徴は、円形の墳丘の前面に張り出し部を持つ前方後円墳の出現です。古墳全体では円形の円墳の数が多いのですが、大型古墳では、その多くが前方後円墳として造られています。畿内の大型古墳の主体は前方後円墳であり、地方の首長が大型の前方後円墳を造ることは、畿内王権の傘下にある地方の首長であ

六〇メートルを超えていれば、その可能性が高いと思われる。当町の能満寺古墳(七三・五メートル)と油殿一号墳(九三メートル)はその条件を満たしていますが、そもそも房総半島太平洋側のうち、東金市・九十九里町以南にはこの二基以外に六〇メートルを超える古墳はありません。そうしたことが何を意味しているのかは、次号以降にもう少し詳しく見ていきたいと思ひます。



能満寺古墳、油殿古墳群とも古代房総の重要遺跡として、千葉県指定史跡に指定されている

(町資料館 風間俊人)

# 図書室へGO!

購入図書を紹介しす

- ・完全図解 愛される品格! 女性のビジネスマナー 日本サービスマナー協会(監修)
- ・医者が考える「見事」な最期の迎え方 保坂 隆
- ・ONE 戸次 重幸
- ・八月の青い蝶 周防 柳
- ・涙のしずくに洗われて 咲きいづるもの 若松 英輔
- ・ぼくのくつしたはどこ? マライケ・テン・カーテ
- ・でっかいしごとだいくぞいくぞ ベネディクト・ブラスウエイト
- ・透明人間になった男の子のはなし サリー・ガードナー
- ・くまのプーさん みつばちをおいかけて アンドリュー・グレイ

\* 図書室は、年末年始を除き、土、日曜日、祝日も利用できます。

問い合わせ  
生涯学習室(相澤)  
☎46-1194

# おともだち



大きくなったらなりたいものは(順不同)

- 平野 りとくん かつこいからサッカー選手
- 山崎 亮汰くん みんなを助けるのがかっこいいから自衛隊
- 宇田 有希ちゃん かわいい洋服ですべてってみたいからスケート選手
- 岩瀬 新くん 高い所からスキージャンプをしてみたいからスキー選手



## クールビズを 5月1日から開始します

町では、節電対策、地球温暖化防止、省エネルギー対策の一環として、上着・ネクタイを着用しないなど、職員の軽装（クールビズ）を実施します。

町民の皆様には、何卒ご理解とご協力をお願いいたします。

**実施期間：5月1日（木）～10月31日（金）**

## あなたの回答が、日本経済の力になる!

### 平成26年経済センサス－基礎調査 平成26年商業統計調査

総務省と経済産業省は、平成26年7月1日に、平成26年経済センサス－基礎調査と平成26年商業統計調査を一体的に実施します。

全国のすべての事業所および企業が対象になります。

皆様の調査へのご理解・ご回答をよろしく願います。

総務省・経済産業省・千葉県・長南町

## ■平成26年度 長生健康福祉センター 相談・検査日程

相談内容	実施日	受付時間	内容
不妊相談	奇数月 第2月曜日 ※1月は第3月曜日に実施	12時45分～15時（予約制） ※10日前までに要予約	不妊や不育症に関する情報提供、相談
こころの健康相談	偶数月 第2月曜日 ※10月は第1月曜日に実施 毎月 第4火曜日 ※9月は第5火曜日に実施、 12月は第3火曜日に実施 (精神保健福祉相談)	14時～16時（予約制）	専門医師・精神保健福祉相談員などによる心の悩みなどの精神保健に関する相談や物忘れなどの認知症に関する相談
	奇数月 第3火曜日（老人）	14時～15時（予約制）	
精神障害者社会復帰事業（デイクアクラブ）	第2・4木曜日	10時～14時（登録制）	社会復帰に向けてのグループ活動
エイズ相談 HIV等抗体検査 (相談は随時受付)	①毎月 第1・3火曜日 ②偶数月 第3火曜日	①13時～14時 ②17時30分～19時 (予約制)	費用は無料、匿名・匿住所で検査可能 (HIV抗体検査は即日判定可能、ただし夜間検査は除く)
性感染症検査	①毎月 第1・3火曜日 ②偶数月 第3火曜日	13時～14時（予約制）	梅毒：脂質抗原検査（STS法）および梅毒病原体抗原検査（TP法） 性器クラミジア：酵素抗体検査（ELISA法） 費用は無料、匿名・匿住所で検査可能
肝炎ウイルス検査	①毎月 第1・3火曜日 ②偶数月 第3火曜日	13時～14時（予約制）	B型・C型肝炎検査の実施 費用は無料、匿名・匿住所で検査可能
骨髄バンクドナー登録受付	第1火曜日	10時（予約制）	骨髄移植推進財団にドナーとして登録してくださる方の受付
腸内細菌検査	第1・2・3・4火曜日 ※2月10日は実施しない	9時～11時	便検査（有料）
DV相談	来所相談：火曜日（予約制） 電話相談：月曜日～金曜日	9時～17時	専用電話 ☎22-5565 配偶者やパートナーから受ける暴力（身体的・精神的・経済的等）に関する相談
家庭児童相談	月曜日～金曜日	9時～17時	家庭相談員による18歳未満の児童に関する養育、家庭環境、不登校、心やからだ、児童福祉など子どもに関する相談
母子自立支援	月曜日～金曜日	9時～17時	母子自立支援員による母子家庭・寡婦の生活一般、職業能力の向上および求職活動などへの支援
障害のある人への差別に関する相談	月曜日～金曜日	9時～17時	専用電話 ☎26-1510 障害への誤解や偏見により、つらい思いをしている方からの相談

\* 該当日が祝祭日の場合は実施しません。詳細については電話でお問い合わせください。

問い合わせ 長生健康福祉センター（長生保健所） ☎22-5167



## お知らせ

### 移動交番を開設します

日程

中央公民館

・5月27日(火) 14時～15時

豊栄の里

・5月13日(火) 14時～15時

植生の里 給田

・5月13日(火) 10時～11時

・5月23日(金) 14時～15時

\*事件事故の発生や気象状況により変更になる場合があります。

問い合わせ

茂原警察署 地域課 移動交番係

☎22-0110

### 愛の献血ありがとうございました

ごさいました

千葉県赤十字血液センターから移動献血車が来町し、献血が行われました。

ご協力いただいた皆さん、ありがとうございました。(敬称略)

3月27日

・赤星工業株式会社 10人

・保健センター 20人

問い合わせ

保健福祉室(齊藤(美))

☎46-3392

### 職場のトラブル解決

サポートします!

『解雇』や『いじめ・嫌がらせ』など、労使間のトラブルで悩んでいませんか。専門の相談員が電話または面談により対応します。相談は無料です。

■茂原総合労働相談コーナー(茂原監督署内)

☎0475-22-4551

■千葉労働局総合労働相談コーナー

☎043-221-2303

■千葉駅前総合労働相談コーナー

☎0120-250650

☎043-246-4121

\*相談は、いずれも祝日を除く月～金の9時～17時

問い合わせ

千葉労働局総務部企画室

☎043-221-2303

手続きはお済ですか?

## 国民年金保険料「学生納付特例制度」

学生納付特例制度とは

学生(本人の前年所得が一定以下の人\*1)で、国民年金保険料を納められないときは、住所地の役所に申請し、日本年金機構事務センターの承認を受けると、承認された期間の保険料の納付が猶予される制度です。

(\*1)・・・(118万円+扶養親族(16歳以上19歳未満を除く)等の数×38万円+社会保険料控除等)≥本人の前年所得

申請先 税務住民室 国保住民班(長南町に住所のある人)

手続きに必要なもの

①年金手帳 ②学生証または在学証明書(コピー可) ③印鑑

特例の承認期間

この特例の承認期間は4月(または20歳の誕生日)から次の3月までとなります。申請が遅れると「障害基礎年金」などが受けられない場合もありますので、早めに手続きをしてください。

また、対象にならない学校もありますのでご注意ください。

特例の承認を受けた期間は

将来、受ける年金の受給資格期間(原則25年)に算入されますが、年金額には反映されません。しかし、10年以内であれば、古い期間から順にさかのぼって追納することができます。

学生納付特例期間の扱いは次のとおりです

区 分	学生納付特例	未納
障害基礎年金、遺族基礎年金の受給資格期間に	算入されませ	算入されませ
老齢基礎年金の受給資格期間に	算入されませ	算入されませ
老齢基礎年金の年金額に計算	されませ	されませ

問い合わせ(申請先) 税務住民室(金坂) ☎46-2119

## 平成26年度から個人住民税が引き上げられます

東日本大震災を踏まえ、地方自治体が緊急に実施する防災・減災事業の財源を確保するため、個人住民税(県民税・町民税)の均等割が1,000円引き上げられます。皆様のご理解とご協力をお願いします。

納税額(年額) 県民税均等割 1,000円 → 1,500円

町民税均等割 3,000円 → 3,500円

納税対象 1月1日現在で町内に住所などを有する個人

\*生活保護法による生活扶助を受けている方、障害のある方、未成年者、寡婦(寡夫)で前年中の所得金額が125万円以下の方は非課税です。

実施時期 平成26年度から平成35年度までの10年間

問い合わせ 県税務課 ☎043-223-2116

税務住民室(白鳥) ☎46-2118



## 交通事故巡回相談

交通事故に遭った場合、損害賠償請求など、さまざまな問題が生じます。

被害に遭われた方々の救済を図るため、専任相談員による相談を実施します。相談は無料です。お気軽にご利用ください。

日時 5月23日(金)  
10時～14時30分  
場所 保健センター2階  
第2会議室

### 問い合わせ

総務室(山本) ☎46-2111

## 町民無料法律相談

町の心配事相談の事案などで専門的な法的解釈を要する場合、弁護士に相談ができます。相談する場合は開催日の1週間前までに事前予約が必要で、1人あたり30分以内、相談がない場合は中止となります。

### 実施日

6月26日、8月28日  
10月23日、12月25日  
平成27年2月26日の木曜日

時間 13時30分から  
場所 中央公民館

### 問い合わせ

総務室(加納) ☎46-2111

## 県民の日地域行事を開催します

6月15日の「県民の日」を記念し、長生村と茂原市において、地域の「食」をテーマにしたオープンイベントを開催します。ステージイベントなど楽しい企画も盛りだくさん。会場には、長生地域のマスコットキャラクターやチーバくんも遊びに来ます。ぜひ、ご家族やご友人と一緒に過ごしてください。

\*詳細は千葉県ホームページをご覧ください。  
<http://www.pref.chiba.lg.jp/kc-hkazusa/kenminnohi/index.html>

県民の日 長生 26

検索

千葉県マスコットキャラクター  
「チーバくん」

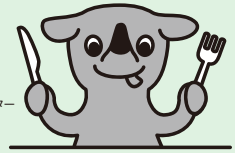

### 第一弾 C1グランプリ ～長生地域うまいもの決定戦～

日時 5月31日(土) 10時～15時

\*小雨決行・荒天延期(予備日:6月1日(日))

場所 尼ヶ台総合公園(長生村本郷5366-1)

内容 長生地域グルメNO.1を来場者が決定!

新鮮野菜や特産品などの販売、無償配布、ステージイベントなど

駐車場 約500台・無料

主催 県民の日長生地域実行委員会・ながいき村オーナーズクラブ

問い合わせ ながいき村オーナーズクラブ事務局

(長生村産業課) ☎32-2114

(長生村商工会) ☎32-0152

### 第二弾 茂原七夕まつりイベント

#### 焼き鳥NO.1選手権・太巻き寿しチャレンジ60

日時 6月15日(日) 10時～15時 \*小雨決行・荒天中止

場所 レイクウッズガーデンひめはるの里(茂原市上永吉1076-1)

内容 茂原市内の焼き鳥販売店NO.1を来場者が決定!

親子等で長さ60mの太巻き寿し作り体験、謎解き宝さがし、新鮮野菜や特産品などの販売、ステージイベントなど

駐車場 約400台・無料

主催 県民の日長生地域実行委員会・茂原七夕まつり実行委員会プレイベント部会

問い合わせ 茂原七夕まつり実行委員会プレイベント部会事務局

(茂原市商工観光課) ☎20-1528

な～んも無い...!!  
はずないだろう長南町!

## 『世界のすごい絵本50冊』

5月7日から中央公民館図書室に置かれることになりました!!

絵本を読むだけでアメリカ、イギリス、フランスなど世界旅行をしたような、未知の文化や慣習に触れる楽しさがあります。作家の観点、各国の言葉、紙の質感まですべてが特別です。手に取った大人さえも一気に引き込まれる見応えのある50冊!感動を子供と一緒に分かち合える楽しい絵本です。

### 図書室で公開される前に、ひと足早く皆さんにお披露目しちゃいます!

展示期間 5月1日(木)～6日(火) 9時～16時

場所 中央公民館 第1会議室

★5月3日の子ども祭りでは、読み聞かせ・ブックトークをします。

★5月6日は英語で読み聞かせをしますよ!

別室ではジャンボかるたゲーム(長南町文化財かるた)をします。

\*参加者には食生活改善推進協議会の皆さんによる町の手作りお菓子のプレゼントがあります!



問い合わせ 協働交流サロン ☎080-9675-4061





## 募 集

### 調理師試験

**日 時** 7月23日(水)  
14時～16時  
**場 所** 日本コンベンションセンター  
国際展示場(幕張メッセ)

**願書受付期間・時間**  
5月20日(火)～22日(木)  
10時～16時

**願書提出場所**  
長生郡市に住所を有する方は  
長生健康福祉センター(保健所)  
(住所地を管轄する保健所に提出。  
ただし、県外に住所がある方は  
県庁健康づくり支援課に提出)



**問い合わせ(願書配布場所)**  
長生健康福祉センター(保健所)  
☎22-5167

## 催 し

### 第7回長生郡写真クラブ 合同作品展

**日 時**  
5月23日(金)～28日(水)  
9時～17時  
\*初日は12時から、  
最終日は16時まで

**場 所** 茂原市中央公民館ロビー  
ギャラリー(☎22-5072)  
**作 品** 79点 自由作品71点  
課題「ふるさと百選」8点  
クラブ員が地元を撮った風景、  
行事、家並みなど多数展示します。  
\*入場無料

**参加団体**  
睦沢フォトクラブ、長生村写真  
クラブ、長南フォトクラブ、  
長柄フォトクラブ、白子町白写会

**問い合わせ**  
長南フォトクラブ(山形)  
☎47-0588

### 第24回県民が集う 「看護の日」

**中央行事**  
**日 時** 5月17日(土)  
12時～16時30分  
**場 所** アパホテル&リゾート  
(東京ベイ幕張)

**内 容**  
■特別講演  
「看護が伝える、つなげる想い  
～妹の介護が教えてくれたこと～」  
講師 石井 苗子さん  
(女優・ヘルスケアカウンセラー)  
■救急時の対応、乳がん自己検  
診法、訪問看護の紹介、健康体  
操、各種測定、進路相談など

### 長夷地区部会行事

**日 時** 5月17日(土)  
10時30分～16時  
**場 所** 茂原ショッピングプラザ  
「アスモ」

**内 容** 体脂肪測定、血圧測定、  
骨密度測定、ストレスチェックス  
モークライザー、乳がん自己検  
診、口腔ケアコーナー、栄養相  
談、救急実技講習、看護師模擬体  
験・進路相談コーナーなど

**問い合わせ**  
千葉県看護協会  
☎043-245-0025

### 千葉県警察音楽隊 による演奏会

**日 時** 5月13日(火)  
14時～15時  
**場 所** 特別養護老人ホーム  
豊栄の里 玄関前広場  
\*雨天の場合は中止となります。

**問い合わせ**  
特別養護老人ホーム 豊栄の里(沢木)  
☎46-4488

### 九都県市エコドライブ講習会(エコトレーニング)参加者募集

千葉県をはじめとする九都県市(埼玉県・千葉県・東京都・神奈川県・  
横浜市・川崎市・千葉市・さいたま市・相模原市)では、環境にもお財布  
にもやさしいエコドライブを実技と講義で身につけるエコドライブ講習会  
を開催します。

**日 時** 6月16日(月) 13時～17時  
**会 場** 千葉自動車練習所(千葉市若葉区坂月町308)  
**募集人数** 21名(応募者多数の場合は抽選となります)  
**参加費** 1,028円(保険代、テキスト代など)  
**条 件** 九都県市にお住まいで、かつ普通自動車の運転免許を所有して  
運転歴1年以上の方(失効・免許停止ではないこと)  
**申込方法** FAXでお申し込みください。  
(参加申込書は役場地域整備室においてあります)  
**申込締切** 6月6日(金)\*申込多数の場合、締め切り後に抽選のうえ、  
応募者全員に郵送にて当落のご連絡をします。

**問い合わせ(申込先)** JAF((一社)日本自動車連盟)東京支部  
☎03-6833-9130 FAX03-5440-2563

### \*あとかぎ\*

新緑が芽吹き、さわやかな季節となりました。  
今月号より一部デザインを変え、新しいコーナーも盛り込みました!  
今年度もたくさんの方に読んでいただけるように、気持ちを新たにがんばりますのでよろしく  
お願いいたします!(牧野)

### 町の状況

4月1日現在  
( )内は前月比

人口	8,794(-63)	【3月中の動き】
男	4,301(-25)	出生 2人
女	4,493(-38)	死亡 15人
世帯	3,203(-5)	面積 65.38km <sup>2</sup>

### 5月の納税など

納期限: 6月2日(月)

### 軽自動車税

- ◆納め忘れのないようお早めに。
- ◆口座振替をご利用の方は、預貯金残高の確認をお願いします。
- ◆納税は口座振替が便利です。

# 生活カレンター

5月1日～6月7日



日 Sun.	月 Mon.	火 Tue.	水 Wed.	木 Thu.	金 Fri.	土 Sat.
		5月1日～6月1日まで、長南袖風展が開催されます。児童や保存会会員製作の凧が展示されていますのでぜひ見に来て下さい!		・大腸がん検診(午前) ・喀痰検査(午前) ・長南袖風展郷土資料館 9:00～16:00 (6月1日まで) メーデー 1		・子ども祭りin長南中央公民館 10:00～15:00 (雨天決行) 憲法記念日 3
みどりの日 4	こどもの日 立夏 5	振替休日 6	・特定健診 ・後期高齢者の健診 ・青年の健診 ・前立腺がん検診(各健検)診とも午後) 7	(保育サービスあり) 世界赤十字デー 8	(夜間健診) 18:00～19:00) 9	(保育サービスあり) ・大腸がん検診(午前) ・喀痰検査(午前) 愛鳥週間 10
・犬の狂犬病予防集合注射保健センター 9:00～11:00 (雨天決行) 11	・特定健診 ・後期高齢者の健診 ・青年の健診 ・前立腺がん検診(各健検)診とも午後) ・健康リンパストレッチ教室A 中央公民館 10:00～12:00 12	・特定健診 ・後期高齢者の健診 ・青年の健診 ・前立腺がん検診(各健検)診とも午後) ・みんなで遊ぼう 長南保育所 9:30～11:30 13	14	・行政・人権・心配ごと相談 中央公民館 10:00～15:00 沖縄本土復帰記念日 15	・びよびよひろば保健センター 10:00～12:00 16	・長南・豊栄・東小学校運動会(雨天順延) ・親子で遊ぼう英語教室 中央公民館 9:30～10:30 17
母の日 11						
国際善意デー 18		・みんなで遊ぼう 長南保育所 9:30～11:30 20	・トールペイント教室 中央公民館 9:30～11:30 ・高齢者教室 中央公民館 10:00～11:30 小満 21	・乳児相談 22	・交通事故巡回相談 保健センター 10:00～14:30 23	・中学校運動会(雨天順延) 24
・三味線教室 中央公民館 9:00～12:00 25	・健康リンパストレッチ教室B 中央公民館 10:00～12:00 26	・みんなで遊ぼう 長南保育所 9:30～11:30 ・アートクレイ教室 中央公民館 13:30～16:00 ・乳がん検診・子宮がん検診(午前中のみ) 保育サービス) ・移動交番 中央公民館 14:00～15:00 27	28	・乳がん検診 ・子宮がん検診(午前中のみ) 保育サービス) 29	30	31
写真の日 気象記念日 6/1	・シェイプアップ教室 保健センター 9:30～11:30 13:00～15:00 ・健康リンパストレッチ教室A 中央公民館 10:00～12:00 2	・みんなで遊ぼう 長南保育所 9:30～11:30 3	歯の衛生週間 4	環境の日 5	・びよびよひろば 保健センター 10:00～12:00 6	芒種 7

## 日曜・休日当番医

\*当番医は変更になる場合があります。  
中央消防署指揮情報係 ☎24-0119へお問い合わせください。

診療時間 9時～17時 \*救急患者の方が優先されます。

月日	内科系	外科系
5月3日	大木医院 23-2546	菅原病院 25-1171
4日	豊栄元氣クリニック 40-4884	宍倉病院 24-2171
5日	上茂原診療所 25-2510	本納整形外科 34-5091
6日	茂原中央病院 24-1191	聖光会病院 35-5151
11日	清水三郎医院 25-0776	君塚病院 25-1811
18日	金坂医院 22-4885	塩田記念病院 35-0099
25日	わだ内科クリニック 20-3150	公立長生病院 34-2121
6月1日	宮山医院 22-4873	宍倉病院 24-2171
8日	すだ内科医院 24-7717	塩田記念病院 35-0099

### 夜間急病診療所

内科・小児科 20時～23時まで  
茂原市八千代1-5-4(消防署裏) ☎24-1010  
テレフォン案内 ☎24-1011(19時～翌午前6時まで)

### 子ども急病電話相談

19時～22時(毎日)  
局番なしの#8000  
または ☎043-242-9939

## 今月のひとこま



熊野の清水管理組合の皆さんがあげたこいのぼりが熊野の清水公園で元気に泳いでいます。  
(5月10日頃までご覧になれます)