

広報

# ちゅうなん



平成26年  
(2014年)

6月号 第443号

## 主な内容

- ・ 健診の予備日をご利用ください ..... 2
- ・ ぐるっと長南花めぐり ..... 3
- ・ 第16回ホテル観賞会 ..... 3
- ・ 宅内白ガス管入替えのお勧め ..... 4

## 五感で楽しむ農業体験

長南小学校5年生が田植え体験をしました。汗をかいても泥んこになっても元気いっぱい。植え終わり、すがすがしい表情でたんぼからあがってきた児童たちは、笑顔でカメラをのぞき込みました。(関連記事7ページ)

おめでとうございます

### 旭日単光章(地方自治功労)

鬼島 清一郎さん(芝原)

平成26年5月受章

平成3年4月から3期12年、町議会議員として教育環境の整備や農業の振興に積極的に取り組み、町の発展のために貢献されました。

鬼島さんは「多くの方に支えられてきたおかげで、栄えある叙勲を受けることができました。皆さんに感謝の気持ちでいっぱいです。恩返しをしていきたいと日々思っています。」と受章の喜びを話してくれました。



## 茂原市スポーツ少年団競技別交流大会(ミニバスの部)第3位

長南GW がんばってます!



去る5月6日、茂原市スポーツ少年団競技別交流大会(ミニバスの部)が、茂原市民体育館において長生管内の12チームが集い、熱戦を繰り広げました。

長南グリーンウェーブは、予選でジャングルベアーズ(長柄)と鶴枝MBC(茂原)と戦い2戦2勝し、準決勝では、中の島MBCに惜敗しましたが、見事3位となりました。

13名のメンバーは確実に持ち味を発揮できるようになり、今後が楽しみです。

4校の小学生の皆さん、私たちと一緒にいい汗流しませんか? 待ってま〜す。

(小幡監督のコメント)

## 健診の予備日をご利用ください

5月に実施した特定健康診査・後期高齢者の健康診査・青年の健康診査・前立腺がん検診を受診できなかった方のために、下記のとおり予備日を実施します。まだ受診していない方は、ぜひご利用ください。

■ 日 時 6月21日(土) 受付時間: 12時45分~14時

### ■ 対象者および健診費用

- ・ 特定健診 ……国民健康保険にご加入の40歳~74歳未満の方<1,000円>
- ・ 後期高齢者の健診 ……75歳以上の希望者<無料>
- ・ 青年の健診 ……18歳~39歳未満の方<1,000円>
- ・ 前立腺がん検診 ……50歳以上の男性<500円>



### ■ 持ち物 問診票・尿・健診費用・受診券(40歳以上の方のみ)

\* 4月下旬に送付した問診票をご利用ください。お手元がない場合は事前にご連絡ください。

問い合わせ 保健福祉室(緑川) ☎46-3392

平成 26 年度  
長南町立小・中学校  
学校評議員

次の皆さんに委嘱しました。  
地域に開かれた学校づくりを推進するためにご意見をいただきます。(敬称略)

東小学校	竹之内澄子(豊原)
	澤野 隆夫(芝原)
	鈴木 壽一(地引)
	秋元 宏子(芝原)
西小学校	川口 高広(豊原)
	渡邊 文良(小沢)
	熊切 政勝(佐坪)
	大塚 由一(岩撫)
長南小学校	吉野 兼司(山内)
	江澤 晴雄(佐坪)
	荒井 清志(長南)
	濱田 芳久(長南)
	鈴木 幸子(市野々)
豊栄小学校	大木 公夫(長南)
	小柴やよい(坂本)
	古山 清(棚毛)
	高橋 君夫(又富)
	川崎 康正(岩川)
長南中学校	西川 緑(須田)
	鶴岡 直美(須田)
	井澤 雅夫(長南)
	渡邊 勇一(長南)
	小出 和也(蔵持)
	江澤 功(水沼)
	金子 安延(千田)

\*学校評議員とは・・・校長が保護者や地域の人たちの意見を幅広く聞くためのものです。これにより、地域に開かれた学校づくりを一層推進し、学校が家庭や地域と連携しながら特色ある教育活動を展開することができます。

問い合わせ  
学校教育室(手嶋)  
☎46-3398

バスで楽しく遊ぶ

## ぐるっと長南 花めぐり

虹色に輝くあじさい

関東随一 立体3段畑・7万本の紅花を  
ご家族そろって満喫しませんか

日時 6月22日(日)〈雨天決行〉 9時~16時

会場 野見金公園・長福寿寺

\*長福寿寺には駐車場はありません。

送迎バス運行(無料)

始バス・・・9時 長南町役場発

終バス・・・16時 長福寿寺発

\*30分に1本走ります。

主催 NPO紅花を育てる会

協賛 長南町

問い合わせ

産業振興室(高德、石井(健))

☎46-3397

☆野見金公園では、チバテレビでおなじみの「おじゃまします市町村街かどクイズ」の収録が行われます。



## 第16回ホタル観賞会

美しく放つ光で昔から初夏の風物詩として親しまれてきたホタルは、きれいな水の中に生息しています。

ホタルの住める環境は、私たち人間にとっても大切な環境です。ホタルを観賞して自然との関わりを学んでみませんか。

期 日 6月12日(木)~16日(月)

会 場 山内地先

\*会場は駐車場がありませんので送迎バスをご利用ください。

\*小学生以下の児童は、保護者同伴で参加してください。

持 ち 物 長靴、懐中電灯(ホタルに光を向けないでください)

送迎バス運行

〈集合場所〉役場保健センター前

〈集合時間〉19時

〈出発時間〉19時10分、19時20分

主 催 長南町生態系保全推進協議会

問い合わせ

産業振興室(牧野) ☎46-3397

# 「民生委員児童委員」は地域の身近な相談相手

自らも地域住民の一員として、担当の区域において日常的な見守りや相談・支援、関係機関への橋渡しなど、地域福祉の推進のために様々な活動を行っています。

## 地域社会から児童虐待をなくしましょう！

子どもたちを児童虐待から守りましょう。多くの子どもたちが児童虐待によって傷つき、成長・発達が妨げられ、著しい場合は、尊い命さえ奪われてしまいます。

あなたの近くに虐待を受けていると思われる子どもはいませんか。

「おかしい」「何か変だ」と気づかれたら、どんなささいなことでも私たちにお知らせください。プライバシーは必ず守ります。

私たち民生委員児童委員は、町、児童相談所などに協力して、児童虐待の予防や対応を行っています。

子どもたちのSOS（状況や様子の変化）に気づいてください。児童虐待をなくすために、地域の方々のご協力をお願いします。

全国民生委員児童委員連合会・長南町民生委員児童委員協議会

問い合わせ 保健福祉室（荒井（和）） ☎ 46-2116



# 宅内白ガス管入替えのお勧め

— 見えない所で腐食が進行しています —

白ガス管（亜鉛メッキ鋼管）は、地中の環境（土質や水分等）により差がありますが、おおよそ20年の寿命とされています。

宅内の配管はおお客様の所有であり、本町では既に35年を経過していることから2020年度を目標に白ガス管の入替えをお勧めしています。

ガス管の腐食例

新しい白ガス管

埋設して10年

埋設して20年

## — 腐食や地震に強いガス管 —

### ポリエチレン管



- ・ポリエチレン製
- ・埋設部分に使用
- ・優れた耐食性、耐震性

### ポリエチレン被覆鋼管



- ・ポリエチレンで鋼管を被覆
- ・埋設部分に使用
- ・優れた耐食性

### 硬質塩化ビニル被覆鋼管



- ・塩化ビニルで鋼管を被覆
- ・露出部および埋設部分に使用
- ・優れた耐食性

## — ガス管の所有区分 —

宅地内のガス管はおお客様の財産です。白ガス管（亜鉛メッキ鋼管）は、見えないところで腐食が進行している場合がありますので早めの入替えをお勧めいたします。

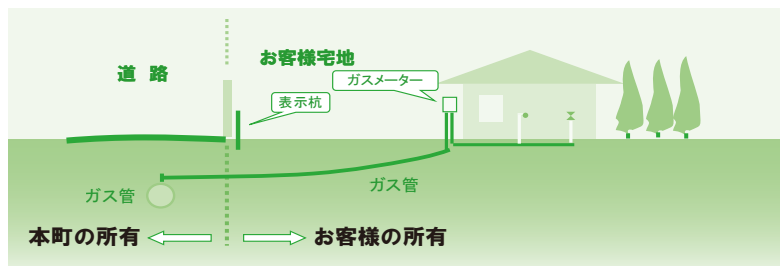

問い合わせ ガス事業室（鈴木、伊東）  
☎ 46-3401

か  
る  
た  
で伝える

長南の自然・歴史・文化

い  
幾百年 いくひゃくねん 動植物まもる どうしよくぶつ 自然林 しぜんりん



上：笠森寺自然林



右：樹齢1000年とも言われる「三本杉」

左：巨木の根元の穴を通り抜けると子室に恵まれるという「子授けの桶」

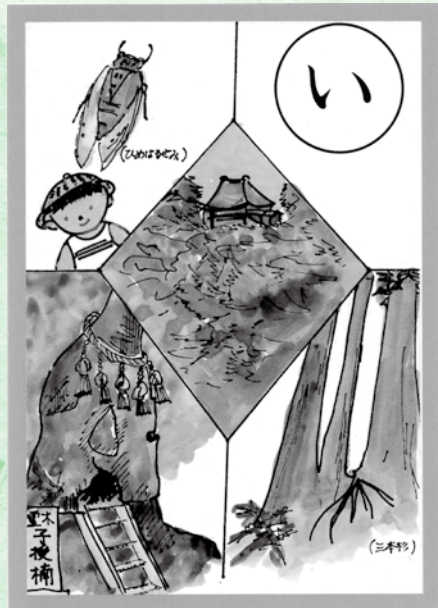

《笠森寺自然林（国指定天然記念物） 笠森》

笠森観音堂の周辺、約6haの森林で、昔から禁伐林として保護されてきたと伝えられ、動植物研究上貴重な自然林といわれています。

ふれあい通信



長南町長 平野 貞夫

活気と賑わいを取り戻すために

昭和30年2月11日に1町3村（庁南町、豊栄村、東村、西村）が合併し、人口1万5千人余の長南町が誕生しました。30年、40年頃は、子ども達も多く、町全体に活気と賑わいがあったように記憶しています。

近年は、急激な人口減少と少子高齢化に見舞われ、現在は過疎地域となっています。過疎がゆえの課題も多く、4ヶ所の小学校を統合しなければならぬという喫緊の課題や若者の定住を促進し、人口減少に歯止めをかけなければならぬという課題もあります。また、生産年齢人口の減少で産業分野での後継者や担い手不足の深刻化など、生産機能の低下も心配されると

ころです。

その一方で、本町は自然に恵まれた風光明媚な町であり、歴史的にも古代から栄えた土地柄をしのばす史跡や文化財が多く残っています。先人が残してくれた「豊かな緑」、きれいな「水」、恵まれた「大地」を大切に守ることで自然と共生できる町です。また、圏央道という社会資本を最大限に活かすこともできます。

私は、先輩諸氏から受け継いだ「伝統ある長南町行政の継続性」というものを強く意識しながら、また、新たな視点に立って、かつての活気と賑わいを取り戻すため、町政のかじ取りをしっかりと行ってまいりたいと考えています。来年の2月11日には、合併60周年を迎えます。記念事業も考えておりますので、町民の皆様とともにこの記念日を盛大にお祝いしたいと思っております。

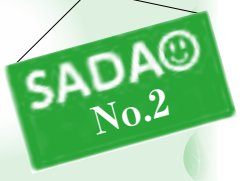

# スケッチ ちょうなん



子ども祭り in 長南

## 好奇心旺盛

5月3日、子ども祭りin長南が中央公民館で開催されました。この日を楽しみに待っていた子どもたちは、会場内をめぐり、リボンフラワーづくり、お菓子づくり、勾玉づくり体験やかるた遊びなどを存分に楽しみ、青少年相談員の皆さんによるポップコーン・綿菓子の無料配布で喜びも倍増し大はしゃぎでした。

また、絵画や写真、生花、手編みなど文化協会会員の力作が会場いっぱいに表示され、大人も子供も楽しめるイベントとなっていました。



手作りの大きな地図と文化財かるたを使い、町の文化・歴史を楽しく学ぶ「かるた遊び」



こいのぼりが元気に泳いでいました



個性豊かな作品が並び

長南・豊栄・東小学校運動会

## 5月の空に響き渡る

絶好の運動会日和となった5月17日、長南小・豊栄小・東小学校で運動会が開催されました。

児童たちの応援合戦、綱引き、リレーなど熱気あふれる競技に保護者の皆さんは大きな声援を送っていました。

1年生は、小学校での初めての運動会、6年生は最後の運動会、それぞれの思いを抱きながら、みんな最後まであきらめずに力いっぱいがんばっていました。



大きな声援にこたえるように全力で駆け抜ける児童たち  
(東小学校)

国際交流会

## 楽しくつながる交流の輪

長南町に暮らす外国人と日本人の交流の輪を広げることを目的とした国際交流会が4月29日に保健センターで開かれました。

2回目となったこの日は、それぞれの自国の文化、習慣の紹介や楽しいゲームでお互いを知ることから始まり、日本の伝統食である太巻き寿司づくりや「恵会」の皆さんによるお茶会が行われました。

参加者は、交流を通して日本の文化、魅力を知ると同時に、異文化への理解を深め、充実したひとときを過ごしていました。



初めての茶道体験に喜ぶ参加者

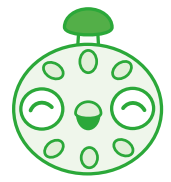

このコーナーでは、地域活動やイベントなど身近な話題を紹介します

### 長南小学校田植え体験

## ひと粒の米が実を結ぶ

毎年、長南小学校児童に稲作指導をしてきている鈴木仁一さん・かず子さん夫妻（長南）の田んぼをお借りして、5月13日に5年生11人が田植えの体験をしました。児童は、裸足で田んぼに入ると「わあ。ぬるぬるしてる！」と初めての感触に目を丸くし、泥んこになりながらもコシヒカリの苗を一生懸命に植えていきました。

鈴木さんは「稲の生長を観察して変化をとらえ、目を養うことが大切です」と教えてくれました。

秋には稲刈り、脱穀まで一連の作業を体験し、収穫したお米を使った感謝祭を予定しているそうです。



おいしいお米が実りますように



達成感に満ちあふれる子どもたち

### 食生活改善推進員活動

## 食育活動にちな丸井

子どもから高齢者までを対象に、「食」を通じたさまざまなボランティア活動を行っている「食生活改善推進員」の皆さんは、定期的に食や健康に関する講習会や調理実習を行っています。

5月16日、総会終了後の調理実習で長南町の特産品をふんだんに使った「ちな丸井」（昨年度の学校栄養職員考案）を広くPRしようとちな丸井づくりにチャレンジしていました。

推進員さんは「見て楽しく、食感も楽しめる栄養満点の丼です。家庭でも作ってもらいたいですね。」と話してくれました。



レンコン、しいたけ、枝豆などの特産品入りの鶏そぼろにレンコンで作ったちな丸の顔を盛りつけた「ちな丸井」

### 給食ボランティア「みのり会」

## ふれあいを通じた見守り活動

町社会福祉協議会では、ひとり暮らしの高齢者や介護状態の高齢者世帯に対し、見守り活動と栄養確保を目的に毎月3回、手作りのお弁当を届ける給食サービスを行っています。この活動を支えているのが、給食ボランティア「みのり会」の皆さんです。昼食に間に合うように手際よく調理し、70世帯に届けます。ほかほかのお弁当を持って自宅へ向かうと、「〇〇さん、こんにちは。お変わりないですか。」（みのり会）「いつもありがとう。おいしくいただいていますよ。こうして話をするのが何よりの楽しみ。」（高齢者）と笑顔で会話が弾んでいました。

みのり会の皆さんは「喜んでくれるから作りがいがあります。」と地域の高齢者の皆さんに元気と愛情を届けていました。



児童クラブや中学生からのメッセージ付きお弁当包みを「宝物」として大切にしているそうです



# 伝えたい！食の暦

水無月・鳴神月・風待月

## お食いの初め

古い時代から伝わる正式な儀式としての「お食いの初め」は、「箸初め」とか「箸揃」などとも呼ばれ、男の子は生後120日目、女の子は生後110日目に行くと伝えられています。

赤ちゃんが神さまに守られて健康に育ち、無事にこの日を迎えられる、食べ物を口にすることができるようになったことをお祝いします。

伝統的なお食いの初めでは、箸、茶碗・お椀など、すべて新しく用意して、お膳も一の膳、二の膳と二つのお膳を用意します。

一の膳にはタイなどの尾頭つきの焼き魚、お赤飯、すまし汁、梅干し、そして赤ちゃんの名前を書いた小石をそえます。二の膳には紅白のおもちをそえるのが本格的な「お食いの初め」とされています。

梅干しには、シワができるまで丈夫に長生きしてほしい、という願いが、小石には硬いものが噛める強い歯になるようにという、歯固めの意味があります。

昔のお食いの初め  
お膳2つに新しい食器や箸



## 今月の旬

梅・わさくらんぼ  
はも・あなご・あわび  
さざえ・きすなど

## 豆腐のステーキ梅肉ソース

＜材料 4人分＞	エネルギー	217kcal
豆腐	2丁	片栗粉 適量
みょうが	4個	サラダ油 大さじ2
長ねぎ	1/3本	酒 大さじ3
青しそ	4枚	A しょうゆ 大さじ2
梅干し	大1個	みりん 大さじ1

### ＜作り方＞

- ①豆腐は布巾に包み、軽く重しをして10～15分ほど水切をする。
- ②みょうがは縦半分に切り、薄切りにする。長ねぎは3cm切り、縦に千切りにする。青しそもせん切りにする。
- ③②を水にさらし、水気をきる。
- ④梅干しは種を取って細かくたたき、Aを加えて混ぜ、耐熱容器に入れてレンジで加熱する。
- ⑤豆腐の1丁を8等分し、片栗粉をまぶす。
- ⑥フライパンにサラダ油を温め、⑤を入れて全面に軽く色がつくまで焼く。
- ⑦器に⑥を盛り付け、③をのせ、④をかける。

# 包括支援センターだより

## 認知症高齢者をかかえる家族交流会のお知らせ

認知症の方を介護されているご家族が集まって、日ごろの思いを語りあう交流会を今年度も実施いたします。今年度からは定期開催となり、以下のスケジュールにて実施させていただきます。

おひとりで悩まずに日ごろの介護の様子を話し合うことで、『一人じゃない』、『仲間がいる』と共感しあえるひと時を過ごしてみませんか。当日は包括支援センターの職員も参加させていただきます。お気軽にご参加ください。

### ＜前回参加者の声＞

- ・皆さんと話をすることによって楽になりました。
- ・介護している自分の感情を話す機会となり良かったです。
- ・理解しあえる仲間がいるという安心感が持てました。

日時 6月16日(月) 14時～16時  
(以下、9月22日(月)、12月15日(月)、3月16日(月)の14時～16時)  
場所 保健センター2階 和室会議室



問い合わせ(申込先) 長南町包括支援センター(猪野) ☎46-2116



# 歴史夜話

房総地方の首長墓と考えられる大型古墳の分布は一樣でなく、かなり偏りが見られます。県内で突出した分布地域となっているのが、千葉市南部から富津市にかけての地域です。古墳時代全期を通して有力古墳が築かれており、これらの有力古墳が河川流域ごとにまとまりを持って分布しています。次に目立つのが印旛沼から利根川下流で、ここはかつての水郷・霞ヶ浦・北浦・印旛沼・手賀沼が一体となった内海「香取海」の南岸にあたる地域です。対岸の茨城県南部にも大型古墳が分布しており、香取海を中心とした関係性が想起されます。一方、房総太平洋岸に目を移すと、多古町と旧千潟町に古墳時代前期（およそ四世紀）と後期（およそ六世紀）の

## 能満寺古墳と

## 油殿古墳の時代(2)

古代房総の王たち

で、能満寺の方が先行すると見られます。旧武射郡とは逆に、この地域ではこれ以降大型古墳が築造されていません。

さて、このうち能満寺・油殿と同じ頃の築造とされる大型前方後円墳を抽出すると、東京湾沿岸では大覚寺山（千葉市）・今富塚山（大厩二子塚・釈迦山・姉崎天神山（以上市原市）・坂戸神社（袖ヶ浦市）・手古塚（木更津市）・浅間神社・

白山神社・飯籠塚（以上君津市）、香取海沿岸では大戸天神台（香取市）・大日山（成田市）・水神山（我孫子市）、東総地域では瀧台（旭市）・しゃくし塚（多古町）などが挙げられます。また、前方後方墳と見られる新皇塚（市原市）も同時期の有力古墳です。これら古墳の被葬者は、能満寺・油殿の被葬者と同時代に房総に君臨した首長と考えられます。彼らがいた古代房総とはどんな世界だったのでしょうか。



（町資料館 風間俊人）  
能満寺・油殿および同時期の有力古墳の分布図。東京湾沿岸に集中している様子がわかる。

**図書室へGO!**  
購入図書を紹介します

- 心がやすらぐ、お別れの心得 枅野 俊明
- 週末は田舎暮らし 馬場 未織
- ぎやまん物語 北原 亜以子
- 月の欠片 浮穴 みみ
- 木村政彦はなぜ力道山を殺さなかったのか 増田 俊也
- 不屈の翼 岡崎 敏
- あるときの物語 上 ルース・オゼキ
- あるときの物語 下 ルース・オゼキ
- 海のひかり モリー・バング, ペニー・チザム
- きょうりゅうじゃないんだ 齊藤 洋
- 天気のみぞ 田中 幸, 結城 千代子
- まるごと日本の世界遺産 増田 明代

\* 図書室は、年末年始を除き、土、日曜日、祝日も利用できます。  
問い合わせ  
生涯学習室（相澤）  
☎ 46-1194

# おともだち



- 大きくなったらなりたいものは(順不同)
- 大崎 秋穂ちゃん ● 電車が好きだから電車の運転手さん
  - 大塚 宥くん ● カッコいいから消防士さん
  - 簾尾 彩乃ちゃん ● アイスが大好きだからアイスクリーム屋さん



## B & G 海洋センター プール開き

屋内に25mプールと幼児用プールを備えていますので、大人から小さなお子様までご家族みんなで楽しめます。施設内の改修工事を実施し、さらにきれいで使いやすくなりました。多くの皆様のご利用をお待ちしています。

期間 6月1日(日)～9月30日(火)

時間 9時～11時30分、  
13時～16時30分

\*当日の水温状況などにより  
開放できない場合もあります。

### 使用料(町在住者)

- ・高校生以下・・・無料
- ・一般・・・210円

### 問い合わせ

海洋センター(川野、石川)  
☎46-2860

ほくがペイント  
さわてるよ。  
プールに来て  
てがしてみてね!



## 「動物の正しい飼い方推進月間」

6月は「動物の正しい飼い方推進月間」です。  
次のことに注意して、動物を適切に飼いましょう。

- 動物を飼う前に、最後まで飼うことのできる環境であるかよく考えましょう。
- ペットショップなどで動物を選ぶときは、世話の方法やかかりやすい病気、習性や特徴などを確認しましょう。
- 動物には、飼い主が分かるよう迷子札やマイクロチップなどをつけましょう。犬の首輪には、登録鑑札と狂犬病予防注射済票をつけることが狂犬病予防法で義務付けられています。
- 犬の放し飼いは禁止されています。運動をさせる場合は、短い綱で行いましょう。
- ねこは屋内で飼いましょう。ねこによる他人への迷惑を防止でき、また、病気や交通事故などの危険からねこを守ることができます。
- 動物の糞尿は、飼い主が責任をもって処理しましょう。
- 適正に飼うことができない子犬・子ねこを増やさないために、不妊去勢措置をしましょう。
- やむを得ずどうしても飼えなくなった場合は、絶対に動物を捨てたりせず、新しい飼い主を探すか保健所、県動物愛護センターに相談してください。
- 愛護動物を虐待したり捨てたりすると法律により罰せられることがあります。
- 動物は「命あるもの」です。人と動物との共生に配慮して接しましょう。

### 問い合わせ

長生健康福祉センター(保健所) ☎22-5167  
千葉県動物愛護センター ☎0476-93-5711

## あなたの回答が、日本経済の力になる!

平成26年経済センサス・基礎調査  
平成26年商業統計調査を一体的に実施します

- 全国のすべての事業所および企業が対象になります。
- 両調査の結果は、社会経済の発展を支える基礎資料として広く利用されます。
- 調査票は平成26年6月末日までにお届けします。7月1日以降に提出をお願いします。
- ◆調査の意義・重要性をご理解いただき、ご回答をよろしくお願いたします。

総務省・経済産業省・千葉県・長南町

## 道路愛護作業 川をきれいにする運動にご協力を

道路や河川などの環境整備を図るため、今年も「道路愛護作業と川をきれいにする運動」を行います。

7月6日(日)を基準日とし、地区ごとに道路や河川の草刈り、補修、特に大雨などによる災害の未然防止を図るため、側溝などの清掃作業にご協力をお願いします。

### 問い合わせ

地域整備室(杉崎、関) ☎46-3394





## お知らせ

### 児童手当の現況届

現況届は、引き続き児童手当がもらえるかを定める大切なものです。

提出されないと6月以降の手当が支給停止となりますので、必要書類を確認し必ず提出してください。

該当者には6月中旬に郵送します。

### 提出期限

6月30日(月)  
\*土・日を除く



### 問い合わせ

保健福祉室(荒井(和))  
☎46-2116

### 移動交番を開設します

#### 日程

##### 埴生の里 給田

・6月3日(火)・23日(月)  
14時~15時

##### 中央公民館

・6月10日(火)・27日(金)  
14時~15時

\*事件事故の発生や気象状況により変更になる場合もあります。

### 問い合わせ

茂原警察署 地域課 移動交番係  
☎22-0110



## 町の節電対策

# 節電へのご協力をお願いします!

電力需要が高まる夏場に向け、本年度も役場をはじめ、各公共施設でも節電対策を進めていきます。

施設を利用される方にはご不便をおかけする場合がありますが、ご理解・ご協力をお願いします。

### 《主な取り組み項目》

消費電力量を平成22年と比較して15%削減を目標としています。

- ①昼休みの消灯。
  - ②エアコンの設定温度は28度を徹底する。
  - ③事務機器(パソコン、コピー機など)で長時間使用しないものは主電源を切る。
  - ④ノーネクタイ・ポロシャツなどの涼しい服装で冷房効果を高める。
- このほかにも、必要に応じて取り組みを加えて節電に取り組めます。

問い合わせ 総務室(三十尾) ☎46-2111

## 草刈機(モア)の貸出について

長南町農業機械銀行で、草刈機(モア)の貸出が始まりました。農地の保全管理にお役立てください。

対象者 町内に農地をお持ちの方  
\*原則として個人・営農組織とします。

対象地 町内の農地

費用 アワメーター1時間毎に1,000円



問い合わせ J A 長生 長南支所 指導経済課 ☎46-1223

## 古代米 古代米煎餅



# お中元・お土産は 長南町特産品を!

### 取扱店

- 埴生の里給田 ☎40-7577
- 四季の里 ☎46-3150
- 嶋野商店 ☎46-0881
- 大森商店 ☎46-0611

### 長南町古代稲生産組合

長南町山内 1188 ☎46-0641(石井) ☎47-0643(吉野)



## 白井田園と長福寿寺との共同企画

# 200種・6万株の花菖蒲& 茅葺き古民家の共演 花菖蒲祭り

房総を代表する花菖蒲の楽園「白井田園」では、花菖蒲祭りを開催します。

6万株の花菖蒲が見頃を迎え、古民家とのコントラストは見事です！  
皆さんぜひお越しください。

**日時** 6月8日(日) 9時～17時

**場所** 白井田園(岩川738番地)

**内容** 立礼式のチャリティ茶会や野外アートなど楽しいイベントも盛りだくさんです。

\*駐車場は、長福寿寺(長南969番地)となり、長福寿寺と白井田園の間をバスにて送迎しますのでご利用ください。  
(移動時間7分)

### 問い合わせ

産業振興室(渡辺) ☎46-3397

## 今年も立体3段畑・7万本の紅花で 見ごたえ3倍増!!

# 関東随一 紅花フェスティバル

紅花の郷・長福寿寺では、第30回紅花フェスティバルを開催します。

**日時** 6月13日(金)～24日(火)

9時～16時

\*大祭は22日(日)。この日は「ぐるっと長南花めぐり」と題し、長福寿寺の紅花と野見金公園のあじさいが同時に楽しめるようバスが運行されます。

(3頁参照)

**場所** 長福寿寺境内

**内容** 「わくわく体験パラダイス」と「紅花天女の投扇興大会」を実施します。紅花染めやザリガニ釣り、優雅な貴族の遊び「投扇興」(要申込)など、楽しさと笑顔が100倍になるおもしろ体験がいっぱいです。

\*ゆったりと紅花を楽しみたい方は22日以外をおすすめします。

\*切り花、紅花アイス、紅花そばなど紅花関連商品も期間中販売しています。

**問い合わせ** 長福寿寺(今井) ☎46-1837

## 社会教育委員と公民館運営審議会委員を公募

社会教育に関する諸計画に対して審議し、意見を述べていただく「社会教育委員」および公民館の各種事業の企画について審議し、意見を述べていただく「公民館運営審議会委員」を公募します。

### ■応募資格

- (1) 社会教育、公民館事業について関心をお持ちの方
- (2) 満20歳以上の町内在住者

■**募集人数** 各4名(各委員定数は16名以内)

■**任期** 委嘱の日から平成28年5月31日まで

■**応募方法** 応募用紙に必要事項を記入し、郵送、FAX、または電子メールにより提出してください。応募用紙は生涯学習室にあります。(持参可)  
また、町のホームページからもダウンロードできます。

■**応募期間** 6月2日(月)～6月13日(金)まで(当日消印有効)

■**選考方法** 応募書類により教育委員会が選考し、結果は応募者全員に通知します。



### 問い合わせ(応募先)

生涯学習室(石野・鈴木) ☎・FAX 46-1194

メールアドレス [syakai-kyoiku@town.chonan.chiba.jp](mailto:syakai-kyoiku@town.chonan.chiba.jp)

## 労働保険料の申告・納付はお早めに

期間は6月1日から7月10日まで

年度更新の手続きは、平成25年度の概算保険料を清算する「確定申告」と平成26年度の見込み保険料（概算保険料）を申告するものです。

申告・納付は各労働基準監督署、最寄りの金融機関を通じてお早めに手続きをしてください。

なお、保険料の申告には電子申請を、納付には口座振替をご利用いただくと便利です。詳しくは千葉労働局ホームページをご覧ください。

千葉労働局 年度更新お知らせページ

[http://chiba-roudoukyoku.jsite.mhlw.go.jp/news\\_topics/topics/2012/20120413.html](http://chiba-roudoukyoku.jsite.mhlw.go.jp/news_topics/topics/2012/20120413.html)

問い合わせ

千葉労働局労働保険徴収課 ☎043-221-4317

## 私たちの生活の安心・安全を脅かす 不法電波をシャットアウト！！

総務省では、6月1日から10日までを「電波利用環境保護周知啓発強化期間」として、電波を正しく利用していただくための周知・啓発活動および不法無線局の取締りを強化します。電波は暮らしの中で欠かせない大切なものです。電波のルールはみんなで守りましょう。

問い合わせ

関東総合通信局

- 不法無線局による混信・妨害 ☎03-6238-1939
- テレビ・ラジオの受信障害 ☎03-6238-1945
- 地上デジタルテレビ放送の受信相談 ☎03-6238-1944

# 催し

## 結婚相談所を開設します

結婚相談員による無料の相談をお受けいたします。  
お気軽にご相談ください。

日時 7月13日（日）9時～11時30分

場所 農村環境改善センター

\* 予約不要

問い合わせ 産業振興室（安藤）☎46-3397



## 第7回 長南支部写真展

写真展にぜひお越しください。  
お待ちしております。

日時 6月19日（木）～24日（火）

9時～16時30分

\*最終日は15時まで

場所 中央公民館



問い合わせ

長南支部長（石田）☎47-0008

## 第8回 胡琴の会 午後のひととき 胡弓・琴・三絃&二胡・ハーブ琴

いろいろな楽器の音色を聴いてみませんか。

日時 6月15日（日）14時～16時

場所 県立茂原樟陽高校 文化ホール

入場料 無料

問い合わせ

胡琴の会（宮脇）☎23-9126

## 県立長生特別支援学校 前期学校公開

日時 6月17日（火）、18日（水）  
10時～14時

場所 県立長生特別支援学校

（一宮町東浪見6767-7）

内容

- ・本校の概要説明
- ・施設設備や授業の様子の参観

問い合わせ

県立長生特別支援学校（細井、永野）

☎42-2470

## \*あとかき\*

ジメジメとした梅雨の季節がやってきます。雨が降り続いたり、大雨による災害発生など日々の生活にさまざまな影響を与え憂鬱になります。でも今年の梅雨は、雨音を楽しんだり、アジサイ観賞をしたり、雨だからこそ美しく見える風景など、少し角度を変えて梅雨を楽しんでみようと思います。（牧野）

## 町の状況

5月1日現在  
（ ）内は前月比

人口	8,782(-12)	【4月中の動き】
男	4,300(-1)	出生 4人
女	4,482(-11)	死亡 11人
世帯	3,208(+5)	面積 65.38km <sup>2</sup>

## 6月の納税など

納期限：6月30日（月）

## 町県民税（第1期）

- ◆納め忘れのないようお早めに。
- ◆口座振替をご利用の方は、預貯金残高の確認をお願いします。
- ◆納税は口座振替が便利です。

# 生活かレンター

6月1日~7月12日



日 Sun.	月 Mon.	火 Tue.	水 Wed.	木 Thu.	金 Fri.	土 Sat.
<ul style="list-style-type: none"> <li>三味線教室 中央公民館 9:00~12:00</li> </ul> 写真の日 1 気象記念日	<ul style="list-style-type: none"> <li>健康リンパストレッチ教室A 中央公民館 10:00~12:00</li> </ul> 2	<ul style="list-style-type: none"> <li>みんなで遊ぼう 長南保育所 9:30~11:30</li> <li>乳幼児予防接種 (日本脳炎)</li> </ul> 3	歯の衛生週間 4	環境の日 5	<ul style="list-style-type: none"> <li>ぴよぴよひろば 保健センター 10:00~12:00</li> </ul> 6 芒種	7
8	9	<ul style="list-style-type: none"> <li>みんなで遊ぼう 長南保育所 9:30~11:30</li> <li>乳幼児予防接種 (日本脳炎)</li> <li>移動交番 中央公民館 14:00~15:00</li> </ul> 10 時の記念日	<ul style="list-style-type: none"> <li>トールペイント教室 中央公民館 9:30~11:30</li> </ul> 11 入梅	<ul style="list-style-type: none"> <li>ヨガ教室 中央公民館 10:00~11:30</li> <li>ホテル観賞会 山内地先 (~16日) 19:00~</li> </ul> 12	<ul style="list-style-type: none"> <li>長南オーブンゴルフ大会 南茂原カントリークラブ</li> </ul> 13	<ul style="list-style-type: none"> <li>乳がん検診</li> <li>子宮がん検診 (午前中のみ保育サービス)</li> <li>親子で遊ぼう英語教室 中央公民館 9:30~10:30</li> </ul> 14
千葉県民の日 15 父の日	<ul style="list-style-type: none"> <li>行政・人権・心配ごと相談 中央公民館 10:00~15:00</li> <li>シェイプアップ教室 保健センター 9:30~11:30</li> </ul> 16 ~15:00	<ul style="list-style-type: none"> <li>みんなで遊ぼう 長南保育所 9:30~11:30</li> <li>高齢者教室 (移動研修)</li> <li>乳幼児予防接種 (日本脳炎)</li> </ul> 17	18	<ul style="list-style-type: none"> <li>のびっこ 保健センター 10:00~11:30</li> </ul> 19	<ul style="list-style-type: none"> <li>1歳6ヶ月児健康診査</li> <li>2歳児歯科健康診査</li> </ul> 20	各種健(検)診予備日 特定健診 後期高齢者の健診 青年の健診 前立腺がん検診 (各健(検)診とも午後) 夏至 21
<ul style="list-style-type: none"> <li>長南町バレーボール大会 町体育館 8:30~</li> <li>ぐるっと長南花めぐり 9:00~16:00</li> </ul> 22	<ul style="list-style-type: none"> <li>健康リンパストレッチ教室B 中央公民館 10:00~12:00</li> </ul> 23 沖縄慰霊の日	<ul style="list-style-type: none"> <li>みんなで遊ぼう 長南保育所 9:30~11:30</li> <li>アートクレイ教室 中央公民館 13:30~16:00</li> <li>乳幼児予防接種 (日本脳炎)</li> </ul> 24	25	26	<ul style="list-style-type: none"> <li>乳児相談</li> <li>カラダ健康教室 保健センター 9:30~11:30</li> <li>移動交番 中央公民館 14:00~15:00</li> </ul> 27	28 貿易記念日
29	30	<ul style="list-style-type: none"> <li>みんなで遊ぼう 長南保育所 9:30~11:30</li> <li>乳幼児予防接種 (日本脳炎)</li> </ul> 7/1 国民安全の日	半夏生 2	3	<ul style="list-style-type: none"> <li>ぴよぴよひろば 保健センター 10:00~12:00</li> </ul> 4	5
<ul style="list-style-type: none"> <li>道路愛護デー</li> <li>三味線教室 中央公民館 9:00~12:00</li> </ul> 6	<ul style="list-style-type: none"> <li>シェイプアップ教室 保健センター 9:30~11:30</li> <li>13:00~15:00</li> <li>健康リンパストレッチ教室A 中央公民館 10:00~12:00</li> </ul> 7 小暑 七夕	<ul style="list-style-type: none"> <li>みんなで遊ぼう 長南保育所 9:30~11:30</li> </ul> 8	<ul style="list-style-type: none"> <li>トールペイント教室 中央公民館 9:30~11:30</li> </ul> 9	<ul style="list-style-type: none"> <li>ヨガ教室 中央公民館 10:00~11:30</li> </ul> 10	<ul style="list-style-type: none"> <li>3歳児健康診査</li> <li>2歳児歯科健康診査</li> </ul> 11	12

## 日曜・休日当番医

\*当番医は変更になる場合があります。  
 中央消防署指揮情報係 ☎24-0119 へお問い合わせください。

診療時間 9時~17時 \*救急患者の方が優先されます。

月日	内科系	外科系
6月1日	宮山医院 22-4873	宍倉病院 24-2171
8日	すだ内科医院 24-7717	塩田記念病院 35-0099
15日	吉田医院 34-3045	鎗田整形外科医院 24-8686
22日	鈴木医院 22-2630	公立長生病院 34-2121
29日	山之内病院 25-1131	三枝医院 25-2203
7月6日	東部台医院 22-2455	宍倉病院 24-2171
13日	聖光会病院 35-5151	君塚病院 25-1811

## 今月のひとこま



明るくきれいになったプールで思い切り泳いでみませんか。  
 (B&G 海洋センタープール)

### 夜間急病診療所

内科・小児科 20時~23時まで  
 茂原市八千代 1-5-4 (消防署裏) ☎24-1010  
 テレフォン案内 ☎24-1011 (19時~翌午前6時まで)

### 子ども急病電話相談

19時~22時 (毎日)  
 局番なしの#8000  
 または ☎043-242-9939