

広報

ちょうなん



平成26年
(2014年)

12月号 第449号

主な内容

- ・年未年始の業務日程 4
- ・平成27年度長南保育所入所受付 5
- ・もしも、地震でガスが止まったら 6

長南町を元気に!!

長南フェスティバル2014において、長南紅古蓮の皆さんが、会場を華やかに飾るとともに元気とパワーがみなぎる演舞を披露してくれました。

長生郡市中学校新人大会 めざましい活躍を遂げる

長南中学校サッカー部は、10月18日、長柄中学校で行われた長生郡市中学校新人大会決勝戦で茂原中学校を破り、見事優勝を果たしました。

11月8日には、市原市八幡競技場で行われた第43回千葉県中学校新人体育大会に出場しました。対戦相手は全国大会ベスト16まで勝ち上がった強豪暁星国際中学校。惜しくも勝利は逃しましたが、選手たちはひるむことなく、果敢なプレーを見せてくれました。

また、バドミントン部は団体戦2位、卓球部は団体戦で男女ともに3位を獲得するなど、日頃の練習の成果を存分に発揮し、輝かしい成績をおさめました。

この経験を糧に、生徒の皆さんのさらなる活躍を期待しています。



次の目標に向けて新たなスタートを切ったサッカー部

長南中学校PTA 文部科学大臣表彰受賞

11月6日、長南中学校PTAが、文部科学大臣表彰（学校安全ボランティア活動奨励賞）を受賞しました。この賞は、子どもを守るために、通学時の保護・誘導や校内のパトロールをするなどの実践的なボランティア活動を行っている団体に贈られるものです。



金子PTA会長

栗原校長

本校では、学校とPTA役員が連携し、朝夕に交通指導や見守り活動を行っています。この活動により、安心安全な登下校ができ、生徒たちの安全意識の高まりも向上しています。

金子PTA会長は、「3年目となったこの活動が定着してきました。今後子どもたちの安全を確保していきたい。」と話してくれました。

長南フェスティバル2014

りんご募金ありがとうございました

東日本大震災により被災された方および被災地の復興に役立てていただくことを目的に、11月3日の長南フェスティバル2014において山元町特産りんごを活用した「りんご募金」を行いました。

山元町を知ってもらおうと、山元町の概要や被災・復興状況、復興事業などをパネル展示し義援金を募ったところ、総額70,305円となりました。皆様からの温かいご支援ご協力に感謝申し上げます。皆様からお預かりした募金は、被災された方々への生活支援義援金として11月5日に宮城県山元町へお届けしました。

山元町の齋藤町長からは、「心温まる義援金をお寄せいただき誠にありがとうございました。被災された方々の1日も早い生活再建に役立てていただけるようお届けします。」とお礼状をいただきました。



「ちば消防共同指令センター」ってどんなところ？ ちよな丸が紹介します

10月23日、県内20消防本部管内のご当地ゆるキャラ達が、ちば消防共同指令センターに見学に行きました。

ちよな丸が学んだ共同指令センターの仕組みなどを皆さんにお知らせします！

〈概要〉

ちば消防共同指令センターは、千葉県北東部・南部の20消防本部の119番通報の受信や消防車、救急車の無線管制等の通信指令業務の運用を共同で行っています。共同運用を行うことで、業務の効率化が図られるとともに、各消防本部の連携および情報の共有化が可能となり、隣接地域や大規模な災害時の相互応援体制が充実強化されます。



チーバくんとAEDの使い方を学ぶちよな丸

共同指令事務Q & A

Q. 119番通報はどこで受信するのですか？

A. すべての119番が共同指令センター（千葉市に設置）で受信することになります。

Q. 千葉市外からの119番通報でも住所は分かるのですか？また、対応できるのですか？

A. 最新の情報通信機器を整備しますので、千葉市以外からの119番通報でも住所が分かります。また、20団体からの派遣職員が指令業務を行い、互いに補完しますので支障なく対応できます。

Q. 消防車や救急車の出動はどうなるのですか？

A. 今までのとおり、各団体の消防署などから消防車や救急車が出動します。さらに、市境の災害や隣接地域への応援出動などに素早い体制が整います。

年末年始の業務日程

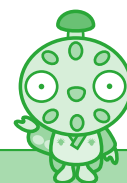

施設・業務名		年末最終日	年始開始日	備 考													
役 場		12月26日(金)	1月5日(月)	★戸籍届出（出生届・死亡届など）は、休み中でも受け付けます。 ★住民票・印鑑証明・税証明などの証明書は、 12月26日(金)17時まで に予約をすると、休み中でも受け取れます。 問い合わせ 税務住民室 ☎46-2119													
中央公民館		12月28日(日)	1月4日(日)														
巡回バス		12月26日(金)	1月5日(月)	★西地区は4便、その他の地区は2便運行しています。													
予約制 乗り合いタクシー		12月26日(金)	1月5日(月)	★ご利用される場合は、おそくとも1時間前までに予約をしてください。													
ガス事業		12月26日(金)	1月5日(月)	★年末年始もガス供給所に宿日直者がいますので、ご連絡ください。 連絡先 ガス供給所 ☎46-1675													
ゴミの 収集 業務	燃えるゴミ	12月29日(月)	1月5日(月)	★ゴミの処理手数料は20kg当たり340.2円(税込)です。 *支払い金額の10円未満は切り捨て ★年末は大変混雑しますので、早い時期の搬入をお願いします。 問い合わせ 長生郡市広域市町村圏組合環境衛生課 ☎23-4944													
	資源ゴミ	ゴミ収集カレンダーで確認してください。															
	燃えないゴミ																
	粗大ゴミ																
環境衛生センターへのゴミの持ち込み(有料)	12月29日(月) 16時まで	1月5日(月)															
し尿収集 ・ 浄化槽清掃		★し尿の収集は、担当区域が定められています。 詳しくはお問い合わせください。 ★年末は混雑が予想されますので下記業者に早目に依頼してください。 し尿収集・浄化槽清掃許可業者 <table border="1" style="width: 100%; text-align: center;"> <thead> <tr> <th>業 者 名</th> <th>電話番号</th> <th>年末年始の休み</th> </tr> </thead> <tbody> <tr> <td>(有) 茂原中央商事</td> <td>22-5135</td> <td rowspan="3">12月30日(火)～1月4日(日)</td> </tr> <tr> <td>(有) マ ツ オ 産 業</td> <td>42-3344</td> </tr> <tr> <td>セントラル美装(株)</td> <td>32-4582</td> </tr> <tr> <td>(有) 白 子 衛 生</td> <td>33-5551</td> <td>12月30日(火)～1月5日(月)</td> </tr> </tbody> </table> 連絡先 長生郡市広域市町村圏組合環境衛生課 ☎23-4944			業 者 名	電話番号	年末年始の休み	(有) 茂原中央商事	22-5135	12月30日(火)～1月4日(日)	(有) マ ツ オ 産 業	42-3344	セントラル美装(株)	32-4582	(有) 白 子 衛 生	33-5551	12月30日(火)～1月5日(月)
業 者 名	電話番号	年末年始の休み															
(有) 茂原中央商事	22-5135	12月30日(火)～1月4日(日)															
(有) マ ツ オ 産 業	42-3344																
セントラル美装(株)	32-4582																
(有) 白 子 衛 生	33-5551	12月30日(火)～1月5日(月)															
水道業務		12月26日(金)	1月5日(月)	★年末年始も水道部事務所に宿日直者がいますので、ご連絡ください。 連絡先 長生郡市広域市町村圏組合水道部 ☎23-9491													
長南聖苑		12月30日(火)	1月4日(日)														

奨学資金制度のご案内

町内に居住し、高等学校、高等専門学校、養護学校の高等部、大学または専修学校（高等課程及び専門課程）に入学、在学する方のうち、能力があるにもかかわらず経済的理由で修学が困難であると認められた場合に限り、予算の範囲内で奨学資金の貸し付けを行います。

（返済については、基本的に貸付を受けた年月と同じ期間内に、貸付金額の全額を返済していただきます。）

【貸付限度額（月額）】

区分	高等学校	高等専門学校 短期大学	大学
月額	2万円以内	2万5千円以内	3万円以内

【申込期日】 平成27年2月13日(金)まで

問い合わせ 総務室（渡邊） ☎ 46-2111

電子証明書・住民基本台帳カードの有効期限は大丈夫ですか？

電子証明書の有効期限は3年間です。

平成24年に電子証明書を取得した方は、更新手続きが必要です。

なお、電子証明書が失効した場合、国税の電子申告など、電子申請・届出に使用することができなくなりますのでご注意ください。

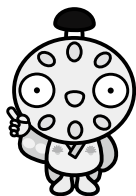

住民基本台帳カードの有効期限（表面に記載）は発行日から10年間です。

引き続き住民基本台帳カードのご利用を希望される場合は、新たに交付申請を行なう必要があります。

* 手続きには、500円の手数料が必要です。詳しくは、お問い合わせください。

* なお、平成28年1月から社会保障・税番号制度が開始され、申請により個人番号カードが交付されます。

問い合わせ
税務住民室（鈴木、金坂） ☎ 46-2119

平成27年度 長南保育所入所受付



平成27年4月から保育所に入所を希望するお子さんの申し込みの受付を行います（年度途中から入所を希望するお子さんも含みます）。

申し込み「必要な書類」は、保健福祉室に用意してあります。また、「必要な書類」の郵送なども行いますのでご連絡ください。

* 在園児については、保育所を通じて別途通知します。

●受付期間 12月8日(月)～19日(金)
9時～17時まで(土・日は除く)

* 受付期間内に都合のつかない方は、電話などでご連絡ご相談ください。

●受付場所 長南町役場 保健福祉室

●対象児 0歳～小学校就学前のお子さん

●保育時間 月～土曜日 8時～16時

●延長保育時間 月～土曜日 7時～18時30分

●入所基準 次のいずれかの事由でお子さんの保育が必要な場合です。

- ①就労(フルタイム、パートタイム、自営業など)
- ②妊娠、出産
- ③保護者の疾病、障がい
- ④親族の介護、看護
- ⑤災害復旧
- ⑥求職活動(起業準備を含む)
- ⑦就学など



* 詳しくは、配布する書類をご覧ください。

問い合わせ

保健福祉室（荒井(和)） ☎ 46-2116

一時保育実施中

～ お気軽にご利用ください ～

◎週2～3日のパート就労・通学・職業訓練をしている人

◎保護者の疾病・出産・看護・冠婚葬祭

◎育児疲れなど

対象児 満6ヵ月以上～小学校就学前

利用日数 1週間に2～3日

利用時間 8時～16時まで

申込方法 申請書を記入の上、お申込みください。
(申請書は、保育所に用意してあります)

* 利用料など、詳しくはお問い合わせください。

問い合わせ（申込先）

長南保育所（齊藤） ☎ 46-0934



🔥 もしも、地震でガスが止まったら…

地震などでマイコンメーターの安全機能が作動してガスがストップした場合、次の手順にしたがって操作すれば復帰できます。

ガスマイコンメーター復帰の手順

1



- すべての器具栓、ガス栓を閉じ、ガス機器を止めます。
- 屋外の機器も忘れずに。
(使っていないガス栓は閉まっていることを確認)
- マイコンメーターのメーターガス栓は閉めないでください。

2

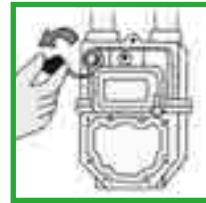

- 復帰ボタンのキャップを左に回して外します。

3

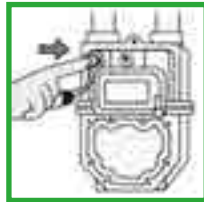

- 復帰ボタンを奥までしっかり押し、すぐに指を離します。
ボタンは元に戻り、赤ランプは再び点滅します。
- キャップを元に戻します。

4



- ガスを使用せず約3分間待ちます。
この間ガスもれがないか確認中です。
- 3分経過後に再度マイコンメーターを確認し、赤ランプの点滅が消えていればガスが使えます。

注意

3分経過後も、ガスが止まったままで赤ランプが点滅している場合は、ガス機器の止め忘れやガスもれが考えられますので、もう一度ガス栓の閉め忘れやガス機器の止め忘れがないか確認してください。

ガス栓の閉め忘れなどがあった場合は、復帰の手順1に従って操作して下さい。ガス栓の閉め忘れなどが無い場合は復帰の手順3に戻って操作してください。

警告

ガス栓の閉め忘れやガス機器の止め忘れがないのに復帰できない場合は、ガスもれが考えられますので長南供給所 ☎0475-46-1675) へご連絡ください。

問い合わせ ガス事業室 (伊東、川嶋) ☎46-3401

意欲的に職場体験!!

〜将来の夢や目標に向けて〜



長南中学校の2年生は、働くことの素晴らしさや厳しさ、学校では学ぶことのできない社会の規律やマナーを体験するため、11月5日、6日の2日間、町内外の24事業所で職場体験をしました。

生徒たちは、それぞれの事業所で実際に仕事をし、働く大人たちの姿を通して勤労の意味や自分の将来について真剣に考える機会となりました。

役場の企画財政室では、2人の生徒が広報づくりを体験しました。広報の仕事と役割、取材の仕方などを学んだ後、ほかの職場で体験した同級生にインタビューし、2人で協力しながら原稿を書き上げました。渡邊真波さんと吉野なつ香さんがその様子をお伝えします!



吉野 なつ香さん

自分たちで撮った写真と取材をした資料をもとに原稿を作成することは大変でしたが、完成した時はとても嬉しかったです。取材の時は、笑顔や挨拶が大切と学びました。



渡邊 真波さん

取材時は、記者になった気持ちでした。広報は、たくさん人の協力があつて作られていることを知りました。挨拶や協力してくださった方への感謝の気持ちが大切と学びました。

お姉さん先生 奮闘!

11月5日、長生学園幼稚園では、10人の中学生が職場体験学習をしました。

中学生は、はっきりと分かりやすい言葉を選びながら子どもたちに話しかけていました。

また、子どもたちの作品を見て、中学生が「上手だね。」と頭をなでてほめると、とてもうれしそうに微笑んでいました。

職場体験の感想を聞くと、「最初は活発な子どもたちに戸惑ったけれど『お姉ちゃん』と呼んでくれて、楽しくお世話をすることができました。」と仕事の難しさと楽しさを話してくれました。



おにぎり Baton にしたリレー遊び

先生の仕事を初体験

11月6日、東小学校では、中学生3人が職場体験として各学年の授業に参加していました。

子供が好き、学校の先生にあこがれているなどの理由でこの職場を希望した3人は、先生が行う授業を見学したり、班に分かれて勉強している子供たちに解き方を教えたり真剣に取り組んでいました。

職場体験の感想を聞くと「教え方がとても難しかった。休み時間には、鬼ごっこやサッカーをして楽しみました。」と子供たちとふれあう楽しさと仕事のやりがいを話してくれました。



優しく教える頼もしい中学生

郷土の偉人

渡邊 辰五郎



仕立屋から近代女子教育の父へ

裁縫教育の創始者

渡邊 辰五郎は弘化元年（一八四四）、矢貫村仲宿（現・長南町長南）で生まれました。江戸の仕立屋に奉公し一人前の職人となった辰五郎は、帰郷して仕立業の傍ら近所の子女に裁縫を教えています。明治初め頃の女子の就学率は低く、長南小学校に迎えられた辰五郎は掛図や算術を用いた教科書による授業法を創出し、裁縫手習を近代教育の中に組み込みました。その後、明治十四年に東京で和洋裁縫伝習所を開き（現・東京家政大学）、同十九年には共立女子職業学校（現・共立女子大学）の創立に関わり、女子教育をより高みへと導いたのです。

現在、辰五郎の生誕地は町史跡に指定されています。

自主自律

女性の自立への力と

意欲を育てる教育

東京家政大学は、明治十四年に渡邊 辰五郎によって創設されました。

封建社会から脱し、明治という新しい時代をつくるには、女性も立派に独り立ちができ、社会に貢献できる女性の「自主自律」を願い、新しい時代に即応した学問技芸に秀でた女性の育成を志して創立されました。今年133周年を迎えた、東京家政大学は、建学の精神をしっかりと受け継ぎ、多くの卒業生が社会の様々な領域でその実力を発揮し、全国で活躍しています。



銅像の前で川合学長と撮影する町長



渡邊辰五郎の偉大さを改めて感じる



書道作品を鑑賞



多くの人が特産品を買い求めました



学生や来場者に大人気のちょな丸

長南町と東京家政大学

10月25・26日、東京家政大学では「第54回緑苑祭」が開催されました。各学科の特色を生かした学科企画をはじめ、サークルや有志によるステージ発表など趣向を凝らした多くの催しで歴史あるキャンパスを彩っていました。

町は、東京家政大学卒業生の保護者の会である緑苑クラブに協力し、渡邊 辰五郎の生誕地である長南町の特産品をPRして緑苑祭を盛り上げました。

か
る
た
で伝える

長南の自然・歴史・文化

く
公家門に
偲ぶ井上藩
仮本営



《公家門・井上藩仮本営跡（町指定史跡）長南》

今関家の門は、建築年代は不明ですが、公家門とよばれ奈良の宮家から許されて建てた門です。
また、明治2年（1869）2月、鶴舞城主になった井上侯が、静岡県から国替えとなり、鶴舞に移る1年2か月の間、今関家は仮本営とされました。

ふ
れ
あ
い
通
信



長南町長
平野 貞夫

女子教育の先駆者

渡邊 辰五郎

郷土の偉人の一人に渡邊辰五郎氏があります。裁縫技術の集団指導法を確立するとともに、裁縫を学校教育として位置づける基礎を築いた東京家政大学の創設者であります。その東京家政大学の緑苑祭に行ってきました（8頁参照）。創設者の生誕地からの訪問ということで、後援会の緑苑クラブの方々や学長さんなど学校関係者の歓迎を受けました。

創設から133年という長い期間を経た今も、一貫して受け継がれている「自主自律」の精神。そして、創設者の意思を継いだ卒業生たち

が、全国の教壇に立ち、自分たちが学んできたことを次の時代に引き継ぐための努力を重ね、自らが学校を設立した卒業生も多く、大学や短大だけでなく全国に21校、高校や各種学校、幼稚園、保育園を含めると100校以上にのぼるということを格別な思いの中でお話くださいました。

また、緑苑クラブによる長南町のブースが設けられ、町の紹介や、米、しいたけ、れんこんなど特産品の販売を行ってくださいました。

町が緑苑祭に参加するようになって6年になります、これからも創設者の地元として、東京家政大学との親交をさらに深めていきたいと思っております。そして、そのつながりが「教育の町長南」と結びついていくことを願っています。



スケッチ ちょうなん



長南フェスティバル2014

活 気にあふれる

晴天に恵まれた11月3日、長南フェスティバル2014が役場駐車場と中央公民館を中心に開催されました。

会場では、西小学校、保育所の鼓笛隊、長南町吹奏楽団の演奏が華やかに披露され、多くの視線を集めました。また、農林業祭、健康ひろば、文化祭、宮城県復興支援コーナー、紅白もちなげなど多彩な催しが行われ大勢の人でにぎわいました。



食育クイズ、タオル体操など盛りだくさん



鮮度の良い海の幸（石巻市海産物販売）



長南町吹奏楽団、中学校吹奏楽部、テニス部の合同演奏



新鮮農産物はすぐに完売



歌手の椎名佐千子さんと握手を交わす



手を広げておもちゃを待ちかまえる



凧上げやふわふわ人形を楽しむ子どもたち



力作が並ぶ

芸能発表会

鍛 練の成果

自主サークル活動や公民館教室に取り組んでいる団体の皆さんが一堂に会した芸能発表会が11月9日、中央公民館で開催されました。

ステージでは、歌や踊り、琴、三味線など、日頃の活動成果が披露されました。

出演者の華麗な舞や歌声に会場から大きな拍手と歓声がおくられ、舞台と一体となって盛り上がっていました。



『みんなの桜』を踊る寿祥会の皆さん

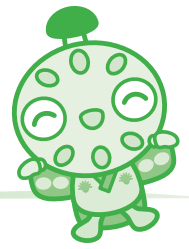

このコーナーでは、地域活動やイベントなど身近な話題を紹介します

熊野の清水祭り

豊かな自然に包まれて

さわやかな秋晴れのもと、熊野の清水祭りが10月25日に熊野の清水公園で開催されました。

町生産団体の皆さんが丹精込めて栽培した様々な農林産物がテントにズラリと並び、来場客を喜ばせました。

訪れた人は、無償配布された甘酒や焼きそば、とん汁などを食べながら、ひかり太鼓、茂原マジッククラブショーなどの催し物を楽しんでいました。



力強いバチさばきを披露し観衆を魅了



小学校入学が楽しみです

7歳児合同祝

元気に育ってね

子どもの健やかな成長を祝う7歳児合同祝が11月13日に中央公民館で開催され、来年小学生になる40人の子どもたちをお祝いしました。

式典では、来賓の方々からのお祝いの言葉をお行儀よく聞き、「ありがとうございます

ます。」と、しっかりあいさつもできました。また、全員で元気よく「手のひらを太陽に」を合唱しました。

保護者は「子どもの成長をととても嬉しく思います。」と微笑みながら話してくれました。

長南小学校 ハス・米作り体験

感謝の気持ちを精一杯に

長南小学校3年生は、町の特産品であるハスの作り方を簾尾 和夫さん(坂本)に、5年生は、鈴木 仁一さん(長南)から米作りを教えていただきました。

校内の池でハス栽培をしたり、鈴木さんの田んぼを借りて田植えや稲刈りをしたり、観察をしながら、作物を収穫するまでの苦労や大切さを学びました。

そして、町の管理栄養士と食生活改善推進員の協力を得て、11月14日に3年生がハスのみたらし団子とパンケーキを、18日には5年生がちよな丸丼と豆乳汁を作り、お世話になった簾尾さん、鈴木さんを招いて「ありがとうパーティー」を開催しました。

児童たちは、感謝の気持ちを伝え、収穫した喜びを語りながら、楽しい試食の時を過ごしました。



簾尾さんと会話をしながら食べる児童たち



ハスの穴に紅花の色素で染めたマッシュポテトを詰めて、かわいいちよな丸丼が完成!



かぶとウィンナーのペペロンチーノ炒め

<材料 4人分> エネルギー 262kcal
 かぶ(葉付き) 6個 にんにく 2片分
 ウィンナー 6本 唐辛子(輪切り) 少々
 オリーブオイル 大さじ2 塩・こしょう・しょうゆ 各少々

【作り方】

- ①フライパンにオリーブオイルとにんにく、唐辛子を入れて火にかける。
- ②香りが出てきたら、5～7mm幅に切ったかぶの葉と斜めに切ったウィンナーを炒める。
- ③かぶに火が通ったら、4～5cm幅に切ったかぶの葉をフライパンに入れる。
- ④かぶの葉がしんなりしてきたら、塩・こしょうで味を調え、香りつけにしょうゆを鍋肌に回し入れる。

餅つき
 日本の「お餅」は、うるち米より粘り気のある種類の「もち米」を、杵と臼でついて作ります。日本には古来よりとても大切なものやよいものを神様にお供えする習慣があり、そのお供えを御饌(みけ)といいます。その時の餅の形は丸で、これは「完全な形」や「魂」を表すと言われていまわ。

大きなハシ(特別)の臼であるお正月には、丸い餅を2つ重ねて供える鏡餅を作ります。地域によっては三枚にしたり、一つを赤く着色したりして、縁起のよい紅白にしたものなどもあります。正月前の餅つきは12月28日が「八

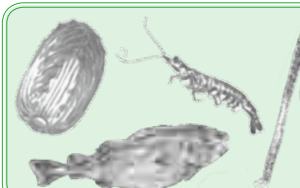

の末広がりで縁起がよいとされています。29日は「苦く餅」になるとして餅はつかず、大晦日も一夜飾りになるのでつきません。これは準備の悪い生活を戒めたいとされています。また、お餅はハシの臼には欠かせないもので、お祭りや家の新築、結婚など、うれしいことがある時には「餅まき」をし、人々と喜びを分かち合う習慣もあります。

伝えたい! 食の暦

師走・春待月・雪月

今月の旬

- ・白菜
- ・長ねぎ
- ・かぶ
- ・車えび
- ・たら
- ・ひらめ など

包括支援センターだより

◇はつらつ介護予防シリーズ◇ ～もの忘れは認知症?～

認知症とは、老いにともなう病気の一つです。本町においては、65歳以上人口のうち認知症のある方は約10人に1人です(平成26年4月1日現在)。認知症は誰でも起こりうる脳の病気です。正しい知識をもち、認知症の人を地域で支えていきましょう。

『加齢によるもの忘れ』、『認知症によるもの忘れ』の違い

	加齢によるもの忘れ	認知症によるもの忘れ
体験したこと	一部を忘れる 例) 朝ごはんのメニュー	すべてを忘れている 例) 朝ごはんを食べたこと自体
もの忘れの自覚	ある	ない
探し物に対して	(自分で) 努力して見つけようとする	誰かが盗ったなどと、他人のせいにする可能性がある
日常生活への支障	ない	ある
病状の進行	極めて徐々にしか進行しない	進行する

* 上記内容はあくまでも目安です。個々の病状により該当しない場合もあります。認知症は早期発見が大切です。気になる方は主治医にご相談ください。

問い合わせ 長南町包括支援センター ☎46-2116



歴史夜話

能満寺古墳のある台地上には、十数基の円墳や方墳が造られています。これらはいずれも小型で、大きいものでも十数メートルほどしかありません。これらを総称して能満寺古墳群といいますが、このような大型古墳の周囲に点在する小型古墳を陪塚（ばいちょう／ばいづか）という呼称があります。

能満寺古墳と油殿古墳の時代(8)

一般に陪塚は大型古墳の被葬者の親族、もしくは臣下に相当する人物の墳墓と考えられています。能満寺古墳群の小型古墳すべてが、能満寺古墳の陪塚と言えるかは不明ですが、能満寺古墳の周囲にある数基については、陪塚の可能性が高いと思われます。

古墳周囲に巡らせる大溝が見つかり、その本数から全部で五基の古墳が集落廃絶後に造られたことがわかったのです。これらは能満寺古墳群と区別するために、裏遺跡古墳群と呼称します。裏遺跡古墳群五基のうち四基は円墳であり、残る一基も円墳の可能性が高いです。最大の古墳は三〇メートル、その他は一〇〜二〇メートルの墳丘径が想定され、これらが台

王墓を見下ろす者

落が形成され、隣接地に能満寺古墳が築造された四世紀にも集落は存続していました。しかし、五世紀の後半以降、突然に近いと思われる状況で集落は廃絶してしまいましたが、発掘調査によってわかりました。発掘調査前の能満寺裏遺跡は平坦な畑地だったので、地面を掘り下げてみると、堅穴住居跡を壊して掘られた、周溝とい

地縁辺を取り囲むように配置されています。これはランダムな配置の能満寺古墳群には見られない特徴です。そもそも能満寺裏遺跡のある台地は能満寺古墳群より一段高く、裏遺跡古墳群最大の円墳はこの台地の最東、つまり、かつての王墓である能満寺古墳を直接見下ろせる位置に築造されているのです。このような挑戦的にも見える立地の古墳に埋葬された人物とは、どのような人物だったのでしょうか。



能満寺裏遺跡に一部残っていた墳丘の発掘調査。能満寺古墳は後方の森の中にある。

町資料館 風間俊人

図書室へGO!

購入図書を紹介します



エブリシング・フロウス 津村 記久子
夜泣き石 犬飼 六岐
運転、見合わせ中 畑野 智美
出版禁止 長江 俊和
四人組がいた 高村 薫
明日の子供たち 有川 浩
子供を病気にする親、健康にする親 内海 聡

Farmer's KEIKO 農家の台所 3
Farmer's KEIKO

跳びはねる思考 東田 直樹
かえってきたへんしんトンネル あきやま ただし

オールカラーたのしいおりがみ辞典 山口 真

妖怪ウォッチ ようかいだいずかん
妖怪ウォッチ制作委員会 (監修)

こころのふしぎ なぜ? どうして? 村山 哲也 (監修)

続・こころのふしぎ なぜ? どうして? 村山 哲也 (監修)

ツバサの自由研究-磯笛の絆- 水野 次郎

* 図書室は、年末年始を除き、土、日曜日、祝日も利用できます。

問い合わせ

生涯学習室 (相澤)

☎ 46-1194

おともだち



大きくなったらなりたいたいものは(順不同)

鈴木 星乃莉ちゃん

● いろんなアイスをカップに入れるのが

楽しそうだからアイス屋さん

永嶋 一陽くん

● ポケモンがかっこいいからポケモントレーナー

板倉 希絵月ちゃん

● かわいい格好が好きだからアイカツ

高忠 瑞生ちゃん

● きれいなお花がたくさんあるからお花屋さん



政治家の寄附は禁止、有権者が求めることも禁止されています

みんなで
徹底しよう
三ない運動

贈らない!
求めない!
受け
取らない!

これらのものも、
政治家の寄附禁止の
対象となります。

秘書等が代理で出席する場合の結婚祝

地域の運動会・スポーツ大会への飲食物等の差入

お祭りへの寄附・差入

町内会の集会・旅行等の催物への寸志・飲食物の差入

落成式・開店祝等の花輪

病気見舞

お歳暮・お年賀

入学祝・卒業祝

葬儀の花輪・供花

秘書等が代理で出席する場合の葬儀の香典

総務省 なるほど! 選挙「寄附の禁止」

総務省 寄附の禁止

検索

(公財) 明るい選挙推進協会

明るい選挙推進協会 三ない運動

検索

12月14日(日)は 衆議院議員総選挙 最高裁判所裁判官国民審査 の投票日です。

投票時間 午前7時～午後8時

投票日当日、仕事やレジャーなどで投票に行けない人は、期日前投票または不在者投票ができます。

◎ 期日前投票・不在者投票期間

衆議院議員総選挙

12月3日(水)～13日(土)の土日を含む毎日

最高裁判所裁判官国民審査

12月7日(日)～13日(土)の土日を含む毎日

◎ 時間 午前8時30分～午後8時

◎ 場所 町保健センター1階 多目的ホール

大切な一票です。棄権せず、必ず投票しましょう。

問い合わせ

選挙管理委員会(総務室 三十尾)

☎46-2111

おいしい!
大豆販売

26年産大豆(フクユタカ)

大粒(1キロ) **370円**

中粒(1キロ) **350円**

小粒(1キロ) **280円**

販売先 (農)長南町東部営農組合
長南町芝原2550-1 ☎47-0872

安全・安心ちばエコ
農産物認定大豆!



有料広告



町の節電結果

夏季の電力使用量抑制の取り組みとして6月から10月までの間、役場をはじめ各公共施設における平成22年消費電力量との比較で15%削減を目標に取り組んできました。

町民の皆様のご理解・ご協力をいただき、主要5施設で23.8%を削減することができ目標を達成することができました。ありがとうございました。

《節電結果》

施設名	消費電力量(単位:kwh)		節電率(%)
	平成22年度(基準年)	平成26年度	
本庁舎・保健センター	142,050	111,168	-21.7
中央公民館	38,329	26,704	-30.3
海洋センター体育館(事務室含む)	14,029	12,756	-9.1
給食所	45,402	37,640	-17.1
改善センター	28,264	16,014	-43.3
計	268,074	204,282	-23.8



お知らせ

移動交番を開設します

日程

中央公民館

- ・12月4日(木)
14時～15時

埴生の里 給田

- ・12月9日(火)
14時～15時

* 事件事故の発生や気象状況により変更になる場合もあります。



問い合わせ

茂原警察署 地域課 移動交番係
☎22-0110

町民無料法律相談

町の心配事相談の事案などで専門的な法的解釈を要する場合、弁護士に相談ができます。相談する場合は開催日の1週間前までに事前予約が必要で、1人あたり30分以内、相談がない場合は中止となります。

- 日時 12月25日(木)
13時30分～

場所 中央公民館

問い合わせ

総務室(加納)
☎46-2111

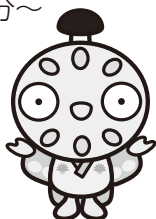

結婚相談所を開設します

結婚相談員による無料の結婚相談をお受けいたします。
お気軽にご相談ください。

- 日時 12月14日(日)
9時～11時30分

場所 農村環境改善センター
* 予約不要

問い合わせ

産業振興室(安藤)
☎46-3397

保健センターに 献血バスが来ます!

皆さまのご協力をお願いします。
わずかな時間によって、大切な命を救うことができます。

- 日時 12月18日(木)
9時30分～11時30分

場所 保健センター

問い合わせ

保健福祉室(齊藤(美))
☎46-3392



北朝鮮人権侵害問題啓発週間

12月10日から16日まで、「北朝鮮人権侵害問題啓発週間」です。

拉致問題の解決を始めとする北朝鮮当局による人権侵害問題への対処が国際社会を挙げて取り組むべき課題とされるなか、この問題についての関心と認識を深めていくことが大切です。

問い合わせ

茂原警察署 ☎22-0110

受動喫煙防止対策 助成金制度のご紹介

職場での受動喫煙防止対策に取り組む中小企業事業主の皆様が、一定の基準を満たす喫煙室を設置・改修する費用(上限200万円)を助成する制度です。詳細は、千葉労働局のホームページをご参照ください。

問い合わせ

千葉労働局健康安全課
☎043-221-4312

統計は 次代を読み解く パートナー

12月31日は

工業統計調査 です!

製造業を営む事業所を対象に毎年実施しています。(経済センサス活動調査の年は除く。) 経済動向を把握するための重要な調査ですので、ご回答をお願いいたします。

経済産業省 千葉県 長南町



古代米 古代米煎餅



お歳暮・お土産は
長南町特産品を!

取扱店

埴生の里給田	☎40-7577
四季の里	☎46-3150
嶋野商店	☎46-0881
わくわく広場	
＊茂原西店	☎25-0431
＊大多喜店	☎0470-82-5370

長南町古代稲生産組合

長南町山内 1188 ☎46-0641(石井) ☎47-0643(吉野)

有料広告



未就業歯科衛生士復職支援 講習会のお知らせ（無料）

日時 平成27年1月18日（日）、
1月25日（日）計2日間

場所 千葉県歯科医師会館
定員 40人（申込先着順）

問い合わせ（申込先）

一般社団法人 千葉県歯科医師会
☎043-241-6471
<http://www.cda.or.jp/>

「こころ」と「いのち」と「おかね」 の相談会

司法書士と臨床心理士・精神保健福祉士とのコラボレーションにより一人でも多くの「いのち」を救いたいと願い相談会を実施します。

期 日 12月20日（土）、
平成27年1月17日（土）、
3月7日（土）

時 間 10時～16時
場 所 千葉市民会館

（千葉市中央区要町1-1）

相談内容 借金の返済がストレスとなり、
夜も眠れない。解雇されてしま
い、住宅ローンが支払えなくな
った。など

相談料 無料
*事前予約不要

問い合わせ

千葉司法書士会
☎043-246-2666

募 集

雪国体験ツアー

日 程 1月30日（金）～2月1日（日） 2泊3日
場 所 新潟県妙高市

国立妙高青少年自然の家
対象者 長南町在住・在勤の親子

参加費 大人 7,000円
子供 5,000円（中学生以下）

募集人員 40名

応募期日 12月1日（月）～12日（金）〈期日厳守〉

*参加費を添えてお申込みください。

*定員になり次第締め切ります。

問い合わせ（応募先）

海洋センター（石川）☎46-2860

ふるさと産品教室参加者募集 ～正月飾り作り～

しめ飾りは、旧年中の不浄を清め、年神様を迎える準備が整ったことを示します。

古代稲のワラで作った手作りしめ飾りでよい新年を迎えましょう。

日 時 12月23日（火・祝）
13時30分から2時間程度

場 所 中央公民館

参加費 500円

定 員 20人 *定員になり次第締め切り

持ち物 ハサミ、小刀など

問い合わせ（申込先）

生涯学習室（風間）☎46-1194

青色防犯パトロール ボランティアさん大募集!!

町では、児童・生徒が学校から帰宅する際など、交通事故や不審者から身を守るため、一般ボランティアや町防犯組合、町交通安全協会の皆さん約60名に協力していただき、パトロール活動を行っています。

『安全・安心のまちづくり』の協働事業に、ぜひご協力ください。

応募資格 町内在住・在勤者で自動車運転免許証をお持ちの人。

*男女問わず年齢の制限もありません。

応募方法 電話でご連絡ください。

問い合わせ（応募先） 政策室（山田）☎46-3301



千葉県森林組合長生事業所から しいたけ原木と種駒の斡旋

【原木】 1本380円（消費税込み）

【種駒】 1袋1,000駒入り
3,348円（消費税込み）

納品予定日 平成27年3月中旬頃

申込期日 12月26日（金）まで

種駒品種

ろく丸	周年用	森	春出
夏実	//	なめこ1号	晩秋種
にく丸	秋春出	なめこ2号	中性種
与一丸	夏秋出	なめこ3号	早性種
与三郎	秋冬出	ヒラタケ	オガ菌、駒
ゆう次郎	秋春出		

問い合わせ（申込先）

産業振興室（石井） ☎46-3397

催し

平成26年度犯罪被害者週間 「千葉県民のつどい」

犯罪被害者の実情や被害者支援の重要性について考えるため、基調講演等を次のとおり開催します。

日時 12月7日（日）13時～16時

場所 千葉県教育会館大ホール

主催 千葉県・（公社）千葉犯罪被害者支援センター

参加費 無料

内容 ◇基調講演 井上保孝氏・郁美氏
（東名高速酒酔いトラック事故被害者遺族）
◇千葉県警察音楽隊コンサート

問い合わせ（申込先）

千葉県環境生活部生活安全課

☎043-223-2333

あとかき

師走に入り、何かと気ぜわしい時期となりました。時間と心にゆとりを持ち、ケガや事故、体調管理に気をつけましょう。

また、新しい年を迎える前に、衆議院議員総選挙・最高裁判所裁判官国民審査が行われます。（14頁参照）みなさん棄権せず、投票に行きましょう。（牧野）

町の状況 平成26年11月1日現在 （ ）内は前月比

人口	8,716(-15)	【10月中の動き】
男	4,268(-3)	出生 3人
女	4,448(-12)	死亡 12人
世帯	3,211(+4)	面積 65.38km ²

12月の納税など

納期限：1月5日（月）

国民健康保険税（第6期）
介護保険料（第6期）
後期高齢者医療保険料（第6期）

- ◆納め忘れのないようお早めに。
- ◆口座振替をご利用の方は、預貯金残高の確認をお願いします。
- ◆納税は口座振替が便利です。

な～んも無い…!!はずないだろう長南町! 第17回協働交流サロン企画 「長南町のアーティスト展 vol.3」

長南人アーティストの作品が大集合。生活を彩るアートを見つけましょう。

内容充実のワークショップも各種ご用意しています。町民参加型のアートイベント。詳しくは街かどのポスター、または町公式ホームページをご覧ください。皆さん、ぜひお越しください。

日時 12月6日（土）～14日（日）
10時～18時（木、金は20時まで）

*最終日は15時終了

場所 ギャラリー「プロジェクト長南」
長南町長南1197番地
（セブンイレブン上総長南店の裏）

問い合わせ

協働交流サロン ☎080-9675-4061

✉chonan.kyoudou@gmail.com

🖨町公式ホームページ内「協働交流サロン」

認知症高齢者をかかえる 家族交流会のお知らせ

認知症の方を介護している家族の方、家族交流会に参加してみませんか。日頃思っていることを話してみるだけで気持ちが楽になります。

少人数で開催する交流会ですので、お気軽にご参加ください。

日時 12月15日（月）14時～16時

場所 長南町保健センター 2階 和室会議室

*当日は包括支援センター職員も参加いたします。

問い合わせ（申込先）

長南町包括支援センター（猪野）

☎46-2116

生活かレンター

12月1日～1月10日



日 Sun.	月 Mon.	火 Tue.	水 Wed.	木 Thu.	金 Fri.	土 Sat.
	<ul style="list-style-type: none"> シェイプアップ教室 保健センター 9:30～11:30 13:00～15:00 健康リンパストレッチ教室A 中央公民館 10:00～12:00 歳末助け合い運動 1	<ul style="list-style-type: none"> みんなで遊ぼう 長南保育所 9:30～11:30 アートクレイ教室 中央公民館 13:30～16:00 2	障害者週間 3	<ul style="list-style-type: none"> 移動交番 中央公民館 14:00～15:00 人権週間 4	<ul style="list-style-type: none"> びびよひろば 保健センター 10:00～12:00 5	6
<ul style="list-style-type: none"> 町防災訓練 農村環境改善センター 9:00～(雨天決行) 三味線教室 中央公民館 9:00～12:00 大雪 7	針供養 8	<ul style="list-style-type: none"> みんなで遊ぼう 長南保育所 9:30～11:30 9	<ul style="list-style-type: none"> トールペイント教室 中央公民館 9:30～11:30 10	<ul style="list-style-type: none"> ヨーガ教室 中央公民館 10:00～11:30 11	12	13
<ul style="list-style-type: none"> 結婚相談 農村環境改善センター 9:00～11:30 14	<ul style="list-style-type: none"> 行政・人権・心配ごと相談 中央公民館 10:00～15:00 シェイプアップ教室 保健センター 9:30～11:30 13:00～15:00 年賀郵便受付 15	<ul style="list-style-type: none"> みんなで遊ぼう 長南保育所 9:30～11:30 16	17	<ul style="list-style-type: none"> のびっこ 保健センター 10:00～11:30 献血 保健センター 9:30～11:30 高齢者教室 (移動研修) 18	<ul style="list-style-type: none"> カラダ健康教室 保健センター 9:30～11:30 乳児相談 19	<ul style="list-style-type: none"> 親子で遊ぼう英語教室 中央公民館 9:30～10:30 20
21	<ul style="list-style-type: none"> 健康リンパストレッチ教室B 中央公民館 10:00～12:00 冬至 22	<ul style="list-style-type: none"> ふるさと産品教室 [正月飾り作り] 中央公民館 13:30～15:30 天皇誕生日 23	24	クリスマス 25	官庁御用納め 26	27
28	29	30	大みそか 31	元日 1/1	書初初荷 2	3
<ul style="list-style-type: none"> 三味線教室 中央公民館 9:00～12:00 4	官庁御用始め 5	小寒 6	七草 7	8	9	10

日曜・休日当番医

*当番医は変更になる場合があります。中央消防署指揮情報係 ☎24-0119へお問い合わせください。

診療時間 9時～17時

*救急患者の方が優先されます。

月日	内科系	外科系
1月1日	大木医院 23-2546	菅原病院 25-1171
2日	宮本内科医院 22-3770	茂原中央病院 24-1191
3日	粒良医院 25-8580	君塚病院 25-1811
4日	鈴木医院 22-2630	宍倉病院 24-2171
11日	すだ内科医院 24-7717	本納整形外科 34-5091
12日	聖光会病院 35-5151	宍倉病院 24-2171
18日	上茂原診療所 25-2510	三枝医院 25-2203
25日	東部台医院 22-2455	公立長生病院 34-2121

夜間急病診療所

内科・小児科 20時～23時まで
茂原市八千代 1-5-4 (消防署裏) ☎24-1010
テレフォン案内 ☎24-1011 (19時～翌午前6時まで)

子ども急病電話相談

19時～22時 (毎日)
局番なしの#8000
または ☎043-242-9939

今月のひとこま



鮮やかに紅葉したもみじ

(渡辺様宅・市野々)