

広報 ちやうなん

2017

3

第476号

たのしい!おいしい! クッキング!!

2月7日、長南保育所で「クッキング保育」が行われました。園児達は、自分で作ったコンソメスープに最高の笑顔。思い出に残る給食になりました。

主 な 内 容 CONTENTS

- ・千葉県知事選挙 2
- ・「渡邊辰五郎物語」動画完成 3
- ・長南町立小学校跡地活用検討委員会 進捗状況... 4
- ・給与の公表 6
- ・まちづくり委員と地域公共交通活性化
協議会委員を公募 ... 11

千葉県知事選挙

～期待込め その手に託す この一票～ 《統一標語》

□3月26日（日）に投票する

投票所入場整理券（はがき）に記載されている投票所で投票してください。（

時 間 7時～20時 **持参物** 入場整理券

*入場券が届いていない場合や紛失した場合でも、本人確認がとれば投票可能です。

【長南町投票所一覧】

- | | |
|-------------------|-------------------|
| 1. 長南町立長南小学校屋内運動場 | 4. 長南町立西小学校屋内運動場 |
| 2. 長南町旧坂本青年館 | 5. 旧長生農業協同組合西支所 |
| 3. 長南町立東小学校屋内運動場 | 6. 長南町立豊栄小学校屋内運動場 |

□期日前投票をする

投票日当日に仕事や旅行、入院などで投票できない方は、次の期間に投票できます。

期 間 3月10日（金）～3月25日（土）

時 間 8時30分～20時

場 所 長南町保健センター1階 多目的ホール

持参物 入場整理券

□不在者投票をする

仕事などでほかの市町村に滞在中の方は、滞在先の選挙管理委員会で不在者投票ができます。

また、指定病院、施設などにおける不在者投票や郵便などによる不在者投票制度もあります。

□長南町を転出された方へ

●県内へ転出された方

長南町を転出後、千葉県内の転出先市区町村の選挙人名簿へ登録されなかった方は、1回の転出に限り、従前の市区町村（長南町）で投票が可能です。

*ただし、この場合、転出先の市区町村住民担当課、または、長南町税務住民課で発行する「引き続き県内に住所を有することの証明書（無料）」が必要となります。

●県外へ転出された方

投票日前に県外へ転出された方は投票できません。

*期日前投票『宣誓書』が事前に必要な方は、町ホームページからダウンロードするか、町選挙管理委員会へご連絡ください。

問い合わせ 町選挙管理委員会（吉野・重村） ☎46-2111

遊具の寄贈ありがとうございました

伊藤園グリーンクラブから「これからの長南町を担う子ども達の健全育成に活用してほしい」と、統合小学校へ遊具（滑り台・平均台・ジャングルジム）が寄贈され、2月7日に統合小学校 校舎で贈呈式が行われました。

伊藤園グリーンクラブは、伊藤園レディスゴルフトーナメントの大会運営に協力しているボランティア団体です。2003年に発足して以来、様々な分野で、積極的な活動をされています。



長南町プロモーションビデオ

「渡邊辰五郎物語」

～女子教育の先駆者～

町ホームページで公開中!!



本町出身で東京家政大学の校祖である「渡邊辰五郎」氏の生涯を綴った動画が完成しました。

幼くして母と死別し、生きていくため身に付けた仕立職人の技。本来であれば千葉の片田舎の仕立屋で平穏な人生を送るはずだった辰五郎氏が、幕末から明治へと激変する「時代」に見出され、黎明期の日本女子教育に、大きな影響を与えることとなった足跡を、当時の逸話や彼が考案した画期的な教育方法をもとに紐解いていきます。

皆さん是非ご覧ください。

東京家政大学に通う主人公が、夏休みに訪れた祖母の家で見つけた小さな着物。「大学の博物館で見たことあるけど、なんでここにあるの？」それは、祖々母が残したものだった……

*確定申告期間中、役場本庁舎1階住民ホールで放映しています。

「町の紹介動画」

<http://www.town.chonan.chiba.jp>

問い合わせ

企画政策課（武田）

☎ 46-2113

長南町立小学校跡地活用検討委員会 進捗状況

今月をもって閉校となる町内4小学校跡地について、町の発展につながる活用方法を検討するため、これまで4回の会議を開催しました。

第1回では、検討をどのように進めるかを話し合い、「委員会としての考え方を整理した基本方針を設けるべき」、「スピーディに進めるべき」といった意見が出されました。第2回では、空き公共施設有効活用の先進地である鋸南町と南房総市の小学校や幼稚園跡地などを訪問し、跡地活用の実例やプロセス、課題などを視察しました。これらを踏まえ、第3回では、町の発展と町民の合意形成を前提に協議、検討を進めるための「長南町立小学校跡地活用基本方針」を策定しました。

第4回では、進出を希望する企業からの事業提案説明を受け、検討委員会としての意見を出しました。今後、進出希望企業の受け入れを進めて行く場合には、広報4月号及びホームページでお知らせのうえ、住民説明会を開催していきます。

なお、各会議の概要は町ホームページに掲載しておりますのでご覧ください。

○検討委員会の活動状況 * () 内は主な案件

- 平成28年7月1日 長南町立小学校跡地活用検討委員会設置
- 8月25日 第1回会議開催（検討委員会の進め方）……………①
- 11月15日 第2回会議開催（先進地視察 鋸南町及び南房総市）…②③
- 12月1日 第3回会議開催（跡地活用基本方針の策定）
- 平成29年2月3日 第4回会議開催（進出希望企業の事業提案）……………④



問い合わせ 企画政策課（渡邊） ☎ 4 6 - 2 1 1 3



文部科学大臣旗争奪・彩の国杯 第11回 全国中学生空手道選抜大会出場決定!!



昨年12月に、千葉県浦安総合体育館で行われた千葉県選抜中学生空手道選手権大会で、長南中学校の須賀田 華弥さん（佐坪）が中学1年形の部で準優勝し、3月28日（火）～30日（木）に、埼玉県立武道館で開催される全国中学生空手道選抜大会に、千葉県代表選手として兄・蓮大さんに続き出場権を獲得しました。

日頃、道場で師範のご指導のもと、地道に稽古に励み、努力を重ねてきた須賀田 華弥さんは「兄が2年連続出場していたので、どうしても出場権を獲得したいという気持ちが強く、千葉県の選手権大会では大変緊張しましたが、出場が叶い、嬉しい気持ちと何よりほっとしました」と、笑顔で語ってくれました。



65歳からの肺炎球菌予防

～高齢者肺炎球菌予防接種助成事業について～

○定期接種の対象者

平成28年度の定期予防接種の対象の方で、町が行う費用助成を一度も受けたことがない方にはすでに予診票を郵送してありますので、まだ接種がお済みでない方は、今月末までに接種してください。

平成29年度の定期接種対象の方で、一度も肺炎球菌ワクチンを接種したことがない方には4月に予診票を郵送いたします。

定期対象外の方も主治医と相談し接種することをお勧めします。

○町が行う費用助成

65歳以上の方で、今までに一度も町の費用助成（3,000円）を受けたことがない方は、町が発行する予診票を使用することで、助成を受けられます。

詳しくは、保健福祉課健康管理係までお問い合わせください。

○肺炎球菌とは

肺炎球菌は主に気道の分泌物に含まれる細菌で、唾液などを通じて飛沫感染し、気管支炎や肺炎、敗血症などの重い合併症を引き起こすことがあります。

○肺炎は死因の第3位

肺炎は死因原因第3位となっています。また日常的に生じる成人の肺炎のうち2割～3割は肺炎球菌が原因と考えられています。

平成28年度高齢者肺炎球菌定期接種対象者

65歳	昭和26年4月2日～昭和27年4月1日
70歳	昭和21年4月2日～昭和22年4月1日
75歳	昭和16年4月2日～昭和17年4月1日
80歳	昭和11年4月2日～昭和12年4月1日
85歳	昭和6年4月2日～昭和7年4月1日
90歳	大正14年4月2日～大正15年4月1日
95歳	大正10年4月2日～大正11年4月1日
100歳	大正5年4月2日～大正6年4月1日

問い合わせ

保健福祉課（金坂） ☎ 46-3392



給与の公表

町職員の給与や職員数などを公表します。
職員の給与は、国や他の地方公共団体、民間企業の給与を
踏まえ、条例で定められています。

人件費(平成27年度普通会計決算)

10億413万9千円(人件費率 23.03%)

*26年度 10億1,293万円(23.50%)

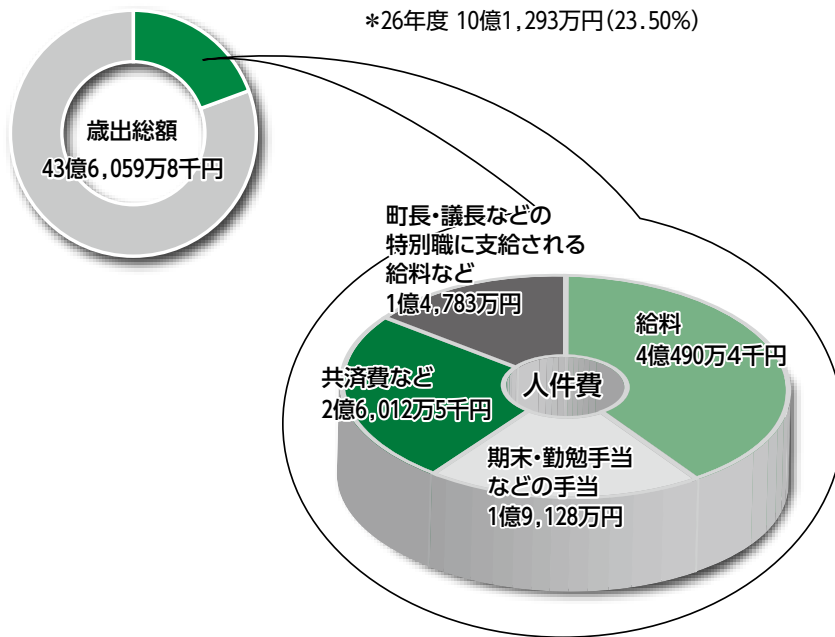

一般行政職の初任給・平均年齢・平均給料月額など(平成28年4月1日現在)

区 分	初 任 給		平均年齢	平均給料月額	平均給与月額
	大学卒	高校卒			
長南町	176,700円	149,000円	41.9歳	301,600円	338,300円
千葉県	183,300円	149,000円	41.9歳	320,939円	413,111円
国	176,700円	144,600円	43.6歳	331,816円	410,984円

・「平均給料月額」は、職員の基本給の平均です。

・「平均給与月額」は、給料月額と扶養手当、住居手当、時間外勤務手当など諸手当の合計額です。

職員の経験年数別・学歴別平均給料月額の状況

(平成28年4月1日現在)

区 分	経験年数10年	経験年数15年	経験年数20年
一般行政職	大学卒 251,233円	309,418円	354,520円
	高校卒 212,900円	258,014円	322,043円

一般行政部門の級別職員数(平成28年4月1日現在)

区分	標準的な職務内容	職員数	構成比
1級	主事補・技師補	19人	20.9%
2級	主事・技師	10人	11.0%
3級	主任主事・主任技師	10人	11.0%
4級	副主査	18人	19.8%
5級	係長・主査	12人	13.2%
6級	課長補佐・副主幹	9人	9.9%
7級	課長・主幹	13人	14.2%
合 計		91人	100.0%

・長南町の給与条例に基づく給料表の級区分による職員数です。

・職員数は部門別職員数の一般行政部門の職員数です。

・標準的な職務内容とは、それぞれの級に該当する代表的な職務です。

部門別職員数の状況(各年4月1日現在)

部門		職 員 数 (人)		対前年 増減数
		平成27年	平成28年	
普通会計部門	議 会	2	2	
	総 務	29	30	1
	税 務	7	7	
	農林水産	12	11	▲1
	商 工	2	2	
	土 木	6	6	
	民 生	24	26	2
	衛 生	7	7	
	計	89	91	2
	教育部門	23	20	▲3
公営企業等	小 計	112	111	▲1
	下水道	1	1	
	その他	16	14	▲2
	小 計	17	15	▲2
合 計		129 [160]	126 [160]	▲3 [0]

・[]内は、条例定数の合計です。

・職員数には、特別職(町長、副町長、教育長)と長生郡市
広域市町村圏組合への派遣者は含まれません。



職員手当 (平成 28 年 4 月 1 日現在)

区分	手当名	内容と支給単価	平成 27 年度決算	
			支給実績	支給対象職員 1人当たり 平均支給年額
毎月決まって支給	扶養手当	配偶者…13,000 円 配偶者のいない者の 1人目…11,000 円 その他…6,500 円 特定期間の加算…5,000 円	12,111千円	220,200円
	住居手当	職員の居住する借家 …11,000 円～ 27,000 円 自宅…1,000 円 (新築・購入した場合は5年を経過するまでは2,500 円)	4,105千円	124,394円
	通勤手当	通勤距離片道 2km 以上 2,000 円～	9,220千円	80,869円
	管理職手当	課長・局長・主幹…66,500 円 課長補佐…33,250 円	15,096千円	580,596円
勤務の実績で支給	時間外勤務手当	勤務時間外に勤務した場合の手当	15,378千円	290,142円
	特殊勤務手当	ガス主任技術者に対する手当、事故などに対応する待機者に対する手当など	480千円	96,000円
	宿日直手当	1回につき 4,200 円 (H27.10 から民間委託)	1,281千円	19,119円
臨時に支給	期末手当 勤勉手当	期末手当・・・2.6 月分 勤勉手当・・・1.6 月分 職務上の段階、職務の級などによる加算措置有	158,149千円	1,245,264円
	退職手当	(支給率) (自己都合) (勤奨・定年) 勤続 20 年 20.445 月分 25.556 月分 勤続 25 年 29.145 月分 34.582 月分 勤続 35 年 41.325 月分 49.59 月分 最高限度額 49.59 月分 49.59 月分	71,282千円	11,880,183円

勤務時間

(平成 28 年 4 月 1 日現在)

開始時刻	終了時刻
8:30	17:15
休憩	
12:00 ～ 13:00	

年次休暇

(平成 27 年度)

平均使用 日数	消化率
5.7 日	15.1%

採用・退職者数 (平成 27 年度)

区分	採用者数	退職者数
人数	9 人	7 人

採用者数・退職者数には、他団体への派遣および任期満了により復帰した職員数も含みます。

育児休業と部分休業 (平成 27 年度)

区分	育児休業		部分休業	
	取得者数	うち両休業 取得者数	取得者数	
男性職員	-	-	-	
女性職員	2 人	-	1 人	
計	2 人	-	1 人	

職員の分限と懲戒処分 (平成 27 年度)

分限処分	降任	免職	休職	降給	
	-	-	3 人	-	
懲戒処分	戒告	減給	停職	免職	訓告など
	-	-	-	-	-

年齢別職員構成 (平成 28 年 4 月 1 日現在)

年齢	20歳未満	20歳～23歳	24歳～27歳	28歳～31歳	32歳～35歳	36歳～39歳	40歳～43歳	44歳～47歳	48歳～51歳	52歳～55歳	56歳～59歳	60歳以上	計
職員数人	平成28年 1	4	13	9	13	16	17	12	10	15	14	2	126
	平成23年 1	2	6	9	21	14	12	9	18	20	20	0	132

特別職の給料などの状況 (平成 28 年 4 月 1 日現在)

区分	給料・報酬月額	期末手当 (平成 27 年度支給割合)
町 長	788,000円	4.20 月分
副町長	639,000円	
教育長	557,000円	
議 長	284,000円	4.20 月分
副議長	237,000円	
議 員	213,000円	

職員研修実施状況

長生郡市広域市町村圏組合による職階級別研修、千葉県自治研修センターによる専門研修を中心に実施しています。

職員の福祉および利益の保護の状況

職員の健康状態を把握し、健康障害や疾病の早期発見を行うため、定期健康診断を毎年実施しています。
また、ストレスチェック制度を導入し、職員のメンタル不調を未然に防ぐように努めています。

千葉県市町村公平委員会からの業務の状況報告

勤務条件に関する措置の要求に係る事項、不利益処分に関する不服申立に関する事項はありませんでした。

問い合わせ 総務課 (前澤) ☎ 46-2111



ガス料金改定等のお知らせ

1. ガス料金改定

石油石炭税の税率に「地球温暖化対策のための税」が二酸化炭素の排出量に応じて課せられることになり、この上乗せ課税分 1 m³当たり税込みで0.55円（55銭）を平成29年4月1日からガス料金（基準単位料金）に転嫁いたします。

なお、経過措置として、平成29年3月31日以前から継続して使用されている使用者につきましては、5月検針分からの適用となります。

標準家庭の使用量 52 m³/月の場合、税込みで29円の増額となります。

新料金表（税込）

区 分	1ヶ月の使用量	基本料金（円/月）	基準単位料金（円/m ³ ）
料金表A	0 m ³ ～25 m ³ まで	388円	79円42銭
料金表B	25 m ³ 超～250 m ³ まで	399円	78円99銭
料金表C	250 m ³ 超	453円	78円77銭

2. ガス小売全面自由化がスタート

電力自由化と同様に本年4月から新たなサービスの創出・競争の活性化による料金の低廉化・消費者メリット向上を目的にガス小売全面自由化がスタートします。

町営ガス事業はガス小売全面自由化後も今まで通りですので、引き続き使用する場合の手続きは不要です。

*注 自由化に伴う便乗詐欺が発生していますので、十分ご注意ください。

問い合わせ ガス課（鈴木） ☎ 46-3401

イベント

長南町郷土資料館 春の人形ギャラリー



芝原人形・瀬戸人形をはじめとする「人形ギャラリー」と、郷土出身画家・今関啓司の春を題材とした油彩「山海春」「伊豆の春」を、期間限定で展示します。

期 間 3月25日（土）～4月23日（日）

時 間 9時～16時

場 所 町郷土資料館 *入館無料

問い合わせ

生涯学習課（風間） ☎ 46-1194

イベント

長南さくらまつり

平成16年3月に町民670人がそれぞれの思いを込めて植樹をした桜が順調に成長しています。

さくらまつりでは、新鮮な農産物の直売やステージイベントを予定しています。スカイツリーの見える丘では、野見金公園休憩所（カフェ）もOPEN予定です。

野見金公園で美味しいコーヒーを飲みながら綺麗に咲き誇る満開の桜をゆっくりと堪能してみたいはいかがでしょうか？

満開の桜が皆様のご来場をお待ちしております。皆様をお誘い合わせのうえ、ぜひお越しください。

日 時 4月1日（土）・2日（日）

*開花状況により、変更となる場合があります。

9時30分～14時【雨天中止】

場 所 野見金公園

*長南町役場から会場まで無料送迎バスを運行いたします。

内 容 模擬店出店、バザー出店、ステージイベント（よさこい、ダンス等）

*内容は一部変更となる場合があります。あらかじめご了承ください。

問い合わせ

産業振興課（今井・石井） ☎ 46-3397



4月からがん検診が始まります！

死因の1位は、がんです 検診を受けましょう

平成27年の死亡数を死因順位別にみると、第1位はがんです。主な死因の年次推移をみても、がんの死亡数は一貫して増加し、昭和56年以降第1位となっています。

【肺がん検診】

部位別死亡率の第1位は男女ともに肺がんです。肺がんの最大の原因は喫煙です。町では胸部エックス線検査と、喫煙本数（1日に吸う煙草の本数×喫煙年数）が600以上の方は、喀痰検査を受診するようおすすめしています。

胸部エックス線検査では、肺野部（肺の入口から遠い抹消部）、喀痰検査では肺門部（肺の入口の太い気管）に発生するがんを見つけることができるとされています。

煙草を吸わない人と比べて吸う人では肺がんになる危険度は3～4倍になります。また、煙草を吸わない人でも受動喫煙で肺がんのリスクが上がるのがわかっているため、煙草を吸わない、または煙草の煙をできるだけ避けることが重要です。

喫煙されている方は特に、胸部エックス線検査だけでなく、喀痰検査も一緒に受診してください。

【乳がん検診】

女性のがんの部位別死亡率では、乳がんは第3位で、年々増加の一途をたどっています。40～50歳代をピークに発症や死亡が増加しており、女性の12人に1人が乳がんにかかる危険性があります。

乳がんは子育て・仕事など一番忙しい時期にかかりやすい病気です。乳がんは早期に発見できれば9割以上が治ると言われています。その為には、自覚症状がない状態で乳がんを早期に発見する必要があります。町では乳がんの発症率の上昇が見られる30歳から超音波検査、40・50歳代はマンモグラフィと超音波検査を毎年交互に検診を実施し、乳がんの早期発見に努めています。30歳から年1回の定期的な検診を心掛けましょう。

年に一度の町の検診です。ぜひこの機会に検診を受け、また生活習慣を見直しましょう。

平成29年度の検診の日程については、広報と一緒に毎戸配布いたしますので、各種検診の日程をご確認ください。

町の検診を新たに希望される方は、ご連絡ください。

検診を希望されている方については、検診日の約2週間前に受診票を郵送する予定です。



問い合わせ

保健福祉課（齋藤） ☎ 46-3392

がんを防ぐための★新12か条

- | | |
|-----|--------------------|
| 1条 | たばこは吸わない |
| 2条 | 他人のたばこの煙をできるだけ避ける |
| 3条 | お酒はほどほどに |
| 4条 | バランスのとれた食生活を |
| 5条 | 塩辛い食品は控えめに |
| 6条 | 野菜や果物は不足にならないように |
| 7条 | 適度に運動 |
| 8条 | 適切な体重維持 |
| 9条 | ウイルスや細菌の感染予防と治療 |
| 10条 | 定期的ながん検診を |
| 11条 | 身体の異常に気がいたら、すぐに受診を |
| 12条 | 正しいがん情報でがんを知ることから |

長南町の公共交通機関を利用しませんか？

不特定多数の方々が利用する交通機関を公共交通機関といい、その主要なものに路線バスがあります。路線バスには事業者が運行しているものと、自治体が事業者に委託し、運行しているものがあります。長南町では、事業者が運行している「路線バス」、町が委託し、運行している「巡回バス」があります。そして、それを補う形で「予約制乗合（デマンド）タクシー」があります。みなさん、自家用車と公共交通機関をうまく使い分けて利用しませんか？

町内で事業者が運行しているバス

町では、茂原市⇄市原市、茂原市⇄大多喜町を結ぶ「小湊鉄道(株)」の路線バスおよび、羽田空港・横浜駅行きの「小湊鉄道(株)・横浜京急バス(株)」と、東京駅行きの「小湊鉄道(株)・京成バス(株)」の高速バスが運行しています。

また、路線バス、高速バスを利用すると以下のような効果があります。

①温室効果ガスの排出量の抑制

公共交通機関は一度に多くの人を運ぶことができます。一人一人が自家用車を利用すると、同じ人数を運ぶのに何倍ものエネルギーが必要となるためCO₂排出量が増加してしまいます。

②誰でも利用が可能

自動車で移動するためには車両や自動車運転免許が必要になりますが公共交通機関は誰でも手軽に利用できる移動手段です。

③交通渋滞・交通事故の減少

長南町を走る 路線バス・高速バスのご案内

路線バス

小湊鉄道(株) ☎46-3581(長南営業所)

高速バス

【茂原駅－長南駐車場－羽田空港・横浜駅】

小湊鉄道(株) ☎46-3581(長南営業所)

横浜京急バス(株) ☎045-771-5411(杉田営業所)

【茂原駅－長南駐車場－東京駅】

小湊鉄道(株) ☎46-3581(長南営業所)

京成バス(株) ☎043-257-3333(長沼営業所)

予約制乗合（デマンド）タクシー

町が事業者に委託し、運行しています。高齢者や身体に障がいをお持ちの方の移動を手助けする交通システムです。町内を「ドアtoドア」で移動することができます。

○運行地域 町内全域

○運行時間 平日8時30分～16時

○利用料 片道 1人 500円

ペア割 1人 300円

○利用できる方 ・町在住の65歳以上の方

・身体障害者手帳（1級～3級）の交付を受けている方

○予約制 利用したい日の5日前から当日の1時間前までにご予約ください。

■(有)長南タクシー ☎46-0003

■ゆたか自動車(株) ☎46-0123

*本サービスは事前登録が必要です。通常のタクシーと違い、電話した後すぐにご利用にはなれません。できるだけ多くの方に低料金でご利用いただくためのサービスになりますのでご理解ください。



巡回バス

町内の交通手段の確保と住民の利便性の向上を図るため、役場を基点として、既存の路線バスと競合しないよう、町内4コースに分けて運行しています。



○便数

・東地区コース

➡午前1便、午後1便

・豊栄・坂本地区コース

➡午前1便、午後1便

・西地区コース

➡午前2便、午後2便

・長南・蔵持地区コース

➡午前2便

○運行時間 平日

*時間はコースによって異なります。

○利用料 1コース1回 100円

環境にやさしい交通手段として、また、交通弱者の移動手段として生活に欠かすことのできない公共交通機関のご利用に皆様方のご理解・ご協力をお願いします。

問い合わせ 企画政策課（鈴木） ☎46-2113





笑い地藏



泣き地藏

長南城落城
の日と伝えら
れる天正18年
(1590)
7月7日、一
つのお地藏様
は笑い、一つ
のお地藏様は
泣いたといわ
れています。

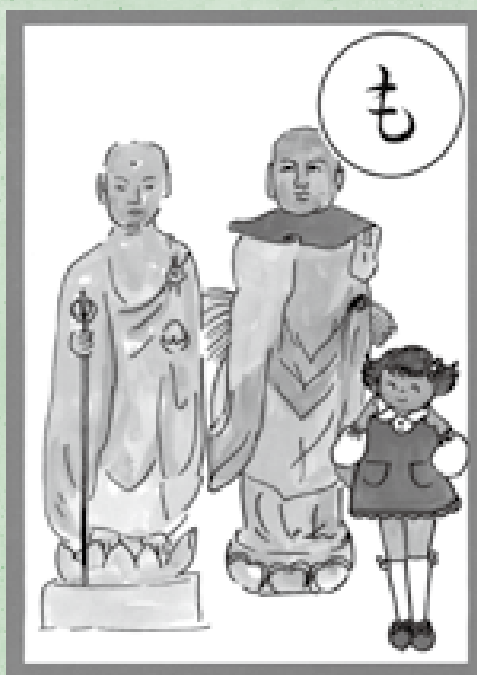

も物語る 笑い地藏に 泣き地藏
《坂本》

長南の自然・歴史・文化

か
る
た

まちづくり委員と地域公共交通活性化協議会委員を公募

まちづくりに関する諸計画に対して調査・審議していただく「まちづくり委員」および巡回バスなどを含めた地域公共交通のあり方を検討する「地域公共交通活性化協議会委員」を公募します。

(まちづくり委員会)

募集人数 2人以内 会議の程度 年数回程度

(地域公共交通活性化協議会)

募集人数 4人以内 会議の程度 年5回程度

任期 委嘱の日から2年間

応募方法 申込書に必要事項を記入し、郵送、FAXまたは電子メールにより提出して下さい。

応募締切 3月23日(木) *当日消印有効

選考方法等 選考基準に基づき応募書類を審査し結果は応募者全員に通知します。

応募用紙は、企画政策課にあります。

また、町ホームページからもダウンロードできます。

問い合わせ(応募先)

企画政策課(松崎・風戸) ☎46-2113 ☎46-1214 ✉kikaku@town.chonan.chiba.jp

路線バス休止のお知らせ

小湊鉄道株式会社が運行する路線バス、茂35系統(茂原駅～上永吉経由～長南営業所)が、平成29年4月1日から当分の間、休止いたしますのでお知らせします。

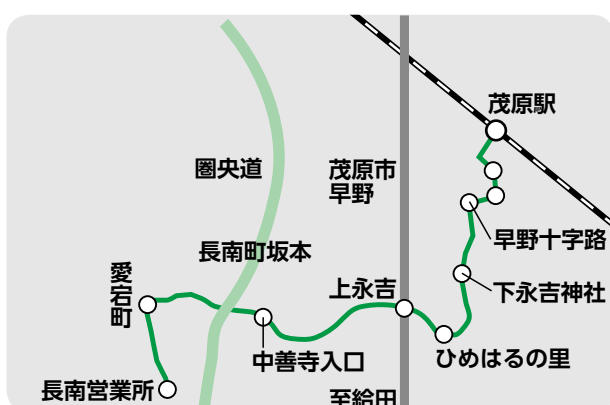

問い合わせ

小湊鉄道株式会社 長南営業所

☎46-3581

企画政策課(風戸)

☎46-2113

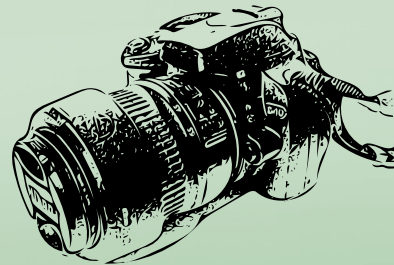

このコーナーでは、地域活動やイベントなど身近な話題を紹介します。
地域的话题をお寄せください。 企画政策課 ☎46-2113



きな粉作りを体験

1/14 第6回 国際交流会 手作りピザやきな粉作りに大満足

1月14日、町保健センターで「第6回 国際交流会」が開催されました。この会は、町民の方々と長南町に在住する外国の方が、異国文化の交流を通じ、地域に慣れ親しむ事を目的としています。第6回となる今回は、市野々で収穫された小麦で「地粉のピザ作り」を行い、参加者が持ち寄った食材で、オリジナルのピザを楽しく作りました。

また、当日は東部営農組合で収穫された大豆を石臼で挽いた「きな粉」作りや、レクリエーションゲームなども行われ、参加された方々は、お腹も心も大満足の楽しい1日となりました。

1/21 人権講演会 相手を尊厳し、大切にしよう

1月21日、中央公民館 講堂で「人権講演会」が開催されました。今年は、ユーラシア21研究所理事長の、吹浦 忠正さんを講師として招き、「～大きな視野で考え学ぶ～ 国際感覚で人権を考えよう」というテーマの下、講演が行われました。

吹浦さんの「尊重とは相互に、お互いに大事なものを大事にしあうこと」という言葉があるなど、この日参加された多くの方達は、様々なことを学び、有意義な時間を過ごしました。



為になる吹浦さんの講演



大きな袖風作りは難しい...

1/17・24 長南中学校 袖風作り体験 古き良き郷土玩具を学ぶ

1月17日と24日、長南中学校の1年生12名が、竹林 定夫さん宅へ袖風作りを学びに訪れました。小さな袖風作りを小学校5年生の時に経験し、今回は大きな袖風作りにチャレンジ。4名ずつ、3グループに分かれ作業に取り組みました。

「余った糸はどうするんですか？」など、質問が飛び出し、興味津々に袖風作りを行う生徒さんの姿に、竹林さんも嬉しい様子。様々な工程を経て完成する、難しい袖風作りに苦戦していましたが、3つの立派な袖風が完成しました。



竹林さんの的確な指導



全員で集合写真！



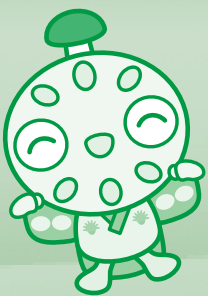

PICKUP!

ちょうなんニュース

1/2

4小学校 袖風作り体験

24・31 4小学校最後の袖風作り

1月24日に東・西小（会場：東小）、31日に長南・豊栄小（会場：豊栄小）で、「袖風作り体験」が行われました。指導したのは長南袖風保存会の皆さん。児童達は、細かな指導を受けながら、時には友達と協力し、長南袖風を作りました。

思い思いの、個性溢れる柄の絵が表現された、色鮮やかな袖風が完成すると、さっそく風揚げ大会です。児童達も「こんなに揚がったよ!」と感動し、袖風作りの楽しさ、難しさを存分に学んだようでした。



大変良くできました!



風揚げ楽しいな♪



自分達で作った長南袖風



みんな〜逃げろ〜

2/3

長南保育所 豆まき会

皆で協力して鬼を退治!

2月3日節分、長南保育所で「豆まき会」が開催されました。最初に、節分がテーマとなったペープサート（紙人形劇）の実演や、歌、手遊び、桃太郎の劇などが行われ、園児達は楽しそうにはしゃいでいました。

様々な催しが終わると、いよいよ豆まきのスタート。「鬼は外! 福は内!」と、飛び交う掛け声と豆に、園児達も嬉しそうな様子でした。最後に、保育所の先生が鬼に扮し、突然登場した際は、びっくりして泣き出す子もいましたが、おともだちと力を合わせ、豆を投げ、鬼を退治していたことが印象的でした。

2/3

鬼の出前サービス

笑顔とお菓子を届けます

2月3日節分、赤鬼と青鬼などの格好をした7名が、町内で豆まきをする「鬼の出前サービス」が行われました。この日、様々なボランティアを行った鬼達。幼稚園や小学校では、豆まき合戦をしてお菓子を配ったり、高齢者福祉施設を訪問した際は、寸劇、合唱などの活動をしました。

また、長福寿寺では、寸劇を行った後、たくさんの飴、お菓子などを参加者に投げていました。鬼からの大サービスに、会場はとても盛り上がりました。



長福寿寺に鬼出現!?



クイズ 食育

クイズで「食」の知識を増やしましょう！

食育クイズ

牛乳を飲むと、どんな効果があるでしょう？



- ①よく眠れる
- ②眠気がさめる
- ③特に効果はない

食育クイズカード 宮島規子著より

牛乳や母乳などのミルクは、もともと、生まれたばかりの赤ちゃんが初めて口にする食べ物です。栄養バランスがとてよく、手軽に栄養補給できることも牛乳の魅力の一つです。日本にはすでに飛鳥時代からあったようですが、一般的に利用されるようになったのは明治時代になってからといわれています。今では学校給食に欠かせないものになり、飲み物としてだけでなく、様々な料理や食品に使われています。

牛乳に含まれる成分で、必須アミノ酸の一つであるトリプトファンは、体内で弱いながら眠気を誘う効果のある、セロトニンに変換されます。また、牛乳のたんぱく質を分解してできるオピペイド・ペプチドには、気持ちを静める作用があることがわかっています。不眠で悩む人は、寝る前にコップ一杯の牛乳を試してみましょう。

②ひき肉>① 梅王

食生活改善推進員の



chiba
ちばのおかず



お弁当のおかずにもなる

ー ひじき入りしゅうまい ー

材料 4人分 エネルギー 171kcal

乾燥ひじき	7g	しゅうまいの皮	20枚
合びき肉	200g	醤油・練りからし	適宜
玉ねぎ	80g		
A	食塩	小さじ1/2	
	酒	小さじ2	
	片栗粉	小さじ2	

〈作り方〉

- ①ひじきは水で戻し、水気をきってみじん切りにする。玉ねぎもみじん切りにする。
- ②ボウルにひき肉、①、Aを入れてよく練り、20等分にする。
- ③しゅうまいの皮の中央に②をのせ、形を整えながら包み、蒸気のあがった蒸し器にオーブンシートをしいてのせ、10分ほど蒸す。
- ④器に盛り、醤油・からしでいただく。

山田 輝星斗くん
● かつこいい技がいっぱいあるからジバニャン

江澤 希友ちゃん
● 歌やダンスがすきだからアイドル

大川 優ちゃん
● おいしいケーキをつくって皆に喜んでもらいたいからパティシエ

大きくなったらなりたいものは（順不同）



〜長南保育所〜



ちやうなん 歴史夜話

長南城から見た戦国時代

(13)

～破られた盟約～

永禄九年（一五六六）の臼井城（佐倉市）での上杉謙信の敗北は、反北条の関東諸将に大きな失望感をもたらしました。特に北関東では北条方に寝返る武将が相次ぎ、また、北条のみならず、甲斐武田による上州侵攻も激しさを増しており、謙信の関東攻略はかつてない苦境に立たされてしまったのです。しかし、里見や常陸の佐竹など、

あくまで北条との対決姿勢を崩さない武将もまだ健在でした。

永禄十年（一五六七）八月、関東攻略で優位に立っていた北条は、上総を制圧すべく西上総に兵力を集結させます。北条軍は当主の氏政自らが指揮を執り、対する里見軍も当主義弘が出陣し、三船山（君津市）付近で両軍は対峙しました。敗れば一気に上総を失いかねない危機でしたが、国

府台合戦の時とは異なり、里見軍は大いに奮戦して北条軍を撃破したのです。この勝利は着々と上総に勢力を広げてきた北条勢を一気に排除する逆転劇となりました。

しかし、これまでの図式を根本から変えてしまう「大逆転」が、このとき密かに進行していたのです。翌十一年になると、ついにそれは姿を現します。これまで関東制



（町資料館 風間俊人）

ハイキングコースとして整備された三船山だが、路傍の解説板がここが古戦場であったことを知らせている。

図書室へGO!



購入図書を紹介します
今月のおすすめ



「トヨトミの野望」

日本を代表する世界的大企業がモデルの“準”ノンフィクション企業小説。役員間の派閥闘争、金と女、外国からの訴訟、そして創業家との対立…。これら大企業ゆえの難問に、かつて左遷され、そして社長にまでのし上がった男が挑む！

問い合わせ

生涯学習課（内山） ☎ 46-1194

書籍名	著者
トヨトミの野望	梶山 三郎
この青い空で君をつつもう	瀬名 秀明
脇坂副署長の長い一日	真保 裕一
老乱	久坂 部羊
女子的生活	坂木 司
マカン・マラン 二十三時の夜食カフェ	古内 一絵
「100分 de 名著」名作セレクション	NHK「100分 de 名著」制作班（編集）
ファシリテーターの道具箱	森 時彦 / ファシリテーターの道具研究会
腸科学 健康な人生を支える細菌の育て方	ジャスティン・ソネンバーグ 他
笑って泣いてドラマチックに学ぶ 超現代語訳・戦国時代	房野 史典
なつみはなんにでもなれる	ヨシタケ シンスケ
おしりたんてい ププッ ちいさなしょちょう のだいピンチ!?	トロル
おばあちゃんと バスにのって	マツト・デ・ラ・ペーニャ
大坂城 絵で見る日本の城づくり	青山 邦彦
きかせたがりやの魔女	岡田 淳



暮らしの情報

お知らせ 保健センターに献血バスが来ます

皆様のご協力をお願いします。
わずかな時間によって、大切な命を救うことができます。

日時 3月28日(火)
10時～11時45分 13時～15時30分
場所 保健センター

愛の献血ありがとうございました

千葉県赤十字血液センターから移動献血車が来町し、献血が行われました。

1月18日(水) (敬称略)
・(株)高橋製作所 10人

ご協力いただいた皆様、ありがとうございます。

今後も引き続き、献血のご協力をお願いいたします。

問い合わせ

保健福祉課(安藤)
☎46-33392

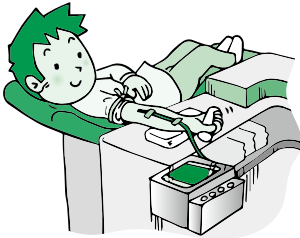

お知らせ 就学困難な児童生徒に 就学援助費を支給します

町では、経済的な理由で就学させることが困難な児童生徒の保護者に対して、学用品費、給食費などを援助しています。

対象者は、生活保護基準に準じる程度に困窮していると思われる世帯の方々です。

詳しくは、お子様の通学する各小中学校または、学校教育課へお問い合わせください。

問い合わせ

学校教育課(田中)
☎46-33398

お知らせ 千葉労働局からのお知らせ

ハロートレーニング(公的職業訓練)は、これから働こうとする方、また働いている方がキャリアアップや希望する就職を実現するためのツールです。詳しくは、住所管轄のハローワークの職業訓練担当窓口でご相談ください。

問い合わせ

千葉労働局 ☎043-2221-4087
ハローワーク茂原 ☎25-8609
<http://chiba-roundoukyoku.site.mhlw.go.jp/>

お知らせ 東京家政大学との産学官連携事業

東京家政大学との産学官連携事業「長南町の特産品を使った井ぶりメニュー開発コンテスト」受賞レシピをHPに掲載しました。

東京家政大学との協働事業として、「長南町の特産品を使った井ぶりメニュー開発コンテスト」を実施し、審査の結果47作品中6作品が各賞を受賞しました。

受賞した作品の東京家政大学による監修が終了し、正式なレシピが出来上がりましたので町ホームページにてご紹介します。

*受賞レシピは、町ホームページでダウンロードできます。

また、ご希望の方には産業振興課窓口にて配布をします。

お知らせ 平成29年 春季全国火災予防運動実施

『消しましょう その火その時 その場所で』

3月1日(水)～3月7日(火)

寒くなり火災が発生しやすい時期を迎えます。

火の元には、十分注意しましょう。

住宅防火 いのちを守る 7つのポイント

— 3つの習慣・4つの対策 —

3つの習慣

○寝たばこは、絶対やめる。

○ストーブは、燃えやすいものから離れた位置で使用する。

○ガスこんろなどのそばを離れるときは、必ず火を消す。

4つの対策

○逃げ遅れを防ぐために、**住宅用火災警報器**を設置する。



○寝具、衣類及びカーテンからの火災を防ぐために、**防災品**を使用する。

○火災を小さいうちに消すために、**住宅用消火器**等を設置する。

○お年寄りや身体の不自由な人を守るために、**隣近所の協力体制**をつくる。

お知らせ 移動交番を開設します

日程

笠森観音

・3月20日(月) 13時30分～15時

*事件事故の発生や気象状況により変更になる場合もあります。

問い合わせ

茂原警察署 地域課 移動交番係

☎22-01110



お知らせ 青色申告をはじめましょう

青色申告は、自分の経営を客観的につかむための重要なツールです。青色申告には、税制上のメリットもありますので、早速取り組んでみましょう。

新たに青色申告を始めるためには、個人の場合、

3月15日までに最寄りの税務署に「青色申告承認申請書」を提出する必要があります。

この申請を行えば、平成29年分の所得から、青色申告を行うことができます(申告時期は平成30年2月～3月)。

なお、政府の農林水産業・地域の活力創造本部において、青色申告を行っている農業者を対象とした収入保険制度の導入が決定されました。

収入保険制度は、品目の枠にとられず自然災害による収量減少だけでなく、価格低下なども含めた収入減少を補填する仕組みです。

制度の主な内容

○農業者ごとの農産物の販売収入全体の収入減少を補填する任意加入の制度。

○加入対象者は、5年以上の青色申告実績がある農業者が基本。

ただし、青色申告(簡易な方式を含む)実績が1年分あれば加入可能。

○当年の収入が基準収入の9割(5年以上の青色申告実績がある場合)を下回った場合に、下回った額の9割を補填。

○基準収入は、農業者ごとの過去5年間の農産物の販売収入の平均(5中5)を基本に設定。

○「掛捨ての保険方式」と「掛捨てとならない積立方式」の組み合わせ。積立方式は選択制。

○保険料(50%国庫補助)は掛捨て、積立金(75%国庫補助)は補填がなければ持ち越し。

○類似制度(農業共済やナラシ対策等)とは選択加入。

問い合わせ

関東農政局 千葉県拠点地方参事官室

☎043-224-5611

催し 認知症高齢者をかかえる家族交流会

認知症高齢者をかかえるご家族の皆さん、家族交流会に参加してみませんか？

日頃思っていることを話してみてください。参加者同士で悩みを共有することで気持ちが楽になったり、情報の交換ができたりします。悩みの解決へと繋げていきましょう。

日時 3月16日(木) 14時～16時

場所 長南町役場 庁舎分館1階 第6会議室

*当日は包括支援センター職員も参加いたします。参加ご希望の方は、左記までご連絡ください。

問い合わせ(申込先)

長南町包括支援センター(猪野)

☎46-2116



空き家情報を募集中！！ ～長南町空き家情報バンク～

空き家をお持ちの方は、是非、長南町空き家情報バンクにご登録ください。

詳しくは長南町HPへ⇒<http://www.town.chonan.chiba.jp/kurashi/jutaku/akiya/163/>



催し 千葉県行政書士会 長夷支部 無料相談

日時 3月26日(日)13時30分～15時30分

場所 農村環境改善センター
1階 和室大会議室

相談内容 相続全般、遺言、農地法関係手続き、成年後見制度、各種許認可申請に関する事

その他なんでもご相談になってみてください。
当日ご来場できない方には、電話でのご相談も無料でお受けいたします。

*相談日当日は予約制ではありません。

問い合わせ

千葉県行政書士会 長夷支部

無料相談担当 (今関)

☎ 43-0202

催し 第24回 白子チューリップ祭り

遊休農地を活用し、土に親しむ機会と住民交流の場を作ることを目的に始まった白子チューリップ広場づくり事業も、みなさんのご理解とご協力により、今回で24回目を迎えます。チューリップ祭り期間中は、どなたでも自由に鑑賞できます。色とりどりのチューリップ76,000本を見に白子町に訪れてはみませんか？

期間 4月1日(土)～9日(日)

場所 白子町花の広場(白子町役場東側)／千葉県

県長生郡白子町関5074-12

*イベント開催日時

4月9日(日)10時～15時(小雨決行)

イベント内容

白子中学校吹奏楽部による演奏、茂原北陵高等学校・長柄中学校による合同パフォーマンス、団体模様植えコンテスト、公立長生病院による健康相談コーナー、保育園児のお絵描き展示会、花と農産物の直売、模擬店 他

問い合わせ

白子町花の広場実行委員会事務局(白子町役場産業課内)

☎ 33-2115

募集 平成29年度 武道教室生を募集します

伝統ある武道を通じて、健全育成と精神鍛錬に武道教室を開催しています。

各教室の練習日、時間、場所は次のとおりです。

【柔道教室】

毎週月・水・金曜日 18時30分～21時 中学校尚武館

【剣道教室】

毎週金曜日 19時～20時30分 中学校尚武館

【空手道教室】

毎週土曜日 18時30分～20時30分 中学校尚武館

対象 小学校1年生以上

費用 高校生未満：1,500円／高校生以上：2,000円(保険料、鏡開き等費用)

講師 町体育協会(各武道有段者)

申込 4月12日(水)までに、申込書へ必要事項

を記入の上、費用を添えて海洋センターへお申し込みください。

*申込書は海洋センターに用意してあります。

問い合わせ(申込先)

海洋センター(河野)

☎ 46-2860

募集 ホームページにバナー広告を掲載しませんか？

長南町ホームページに広告を掲載する事業者を募集しています。

受付期間 随時、受付を行っています。

*申込数が募集枠に達した場合は受付を終了します。

掲載期間 1カ月単位

掲載料 *最大12カ月まで連続掲載可
1枠1カ月 5,000円

掲載位置 トップページ(町が指定)

広告の規格

・天地60ピクセル

・幅150ピクセル

・画像 GIF形式(アニメーション不可)

容量 4KB以内

掲載の範囲 町の信用および品位を損なうものなどは掲載できません。

*詳細は、町ホームページをご覧ください。

問い合わせ(申込先)

企画政策課(武田)

☎ 46-2113



募集 自衛官を募集

防衛省では、次のとおり一般幹部候補生・予備自衛官補を募集しています。

募集種目	応募資格	受付期間	試験期間	合格発表	入(校)隊	待遇・その他
一般幹部候補生	一般要員 (陸上・海上・航空自衛官)	22歳以上 26歳未満の方 大学院卒(修士課程修了)者 は28歳未満。	3月1日(水)～ 5月5日(金) *必着	1次試験 5月13日(土)・14日(日)筆記試験 *飛行要員希望者は、操縦適性検査があります。 2次試験 6月13日(火)～16日(金)のうち、指定する日	平成30年 3月下旬から 4月上旬	初任給 220,300円 修士課程修了者: 228,900円 大学院卒者等: 237,400円 (平成28年4月1日現在)
	飛行要員 (海上・航空自衛官)			3次試験 *飛行要員希望者2次試験合格者のみ 海上:7月10日(月)～14日(金) 航空:7月15日(土)～8月3日(木)		
	歯科 薬剤科			1次試験 5月13日(土) 2次試験 6月13日(火)～16日(金)のうち、指定する日		
予備自衛官補	一般公募	18歳以上 34歳未満	平成28年 12月22日(木)～ 平成29年 4月7日(金) *必着	1回 4月14日(金)～18日(火)のうち、指定する1日	1回 5月19日(金)	身分 非常勤特別職国家公務員 訓練手当: 日額7,900円 (招集訓練参加日数分)
	技能公募	18歳以上で別に示す国家資格等 有する方				

* 応募資格年齢は、平成30年4月1日現在(予備自衛官補は平成29年7月1日現在) * 詳しくはお問い合わせください。

問い合わせ 自衛隊茂原地域事務所 ☎25-0452

災害時の緊急連絡先		
情報の種類	機関名等	電話番号等
停電・電線の断線等	東京電力	☎0120-995-007 ☎03-6375-9803 (有料)
ガス	長南町役場 ガス課	☎46-3401
水道	長生郡市広域市町村圏組合 水道部維持課	☎23-9491
電話線の断線	NTT東日本	☎113 (局番なし) ☎0120-444-113
火災・救急	消防	☎119
事件・事故	警察	☎110
道路への倒木等	長南町役場 建設環境課	☎46-3394
防災情報	長南町役場 総務課	☎46-2111

- * 1 停電情報は東京電力ホームページでも確認できます。
- * 2 町民の方への情報提供は、緊急速報メール、防災行政無線を利用して行います。
防災行政無線の放送内容は、☎0120-916-111で確認できます。

あとがき

最近ワークライフバランスをよく意識します。
 「仕事と生活の調和」の意味で、働きながら私生活も充実させられるように、職場や社会環境を整えることを言います。「日本人は働き過ぎ！」なんてよく言われますが、仕事とプライベートのバランスを保つことは簡単なことではありません。そんな私の最近は、取材で保育所を訪れた時に見る園児達の笑顔。職場の出産ラッシュ。もう子どもが欲しくてたまいません。(笑) 私の春はいつ訪れるのでしょうか？(若菜)

町の状況
 平成29年2月1日 現在
 () 内は前月比

人口 8,380(ー 8)
 男 4,112(ー 3)
 女 4,268(ー 5)
 世帯 3,208(± 0)

1月中の動き
 出生 4人
 死亡 9人
 面積 65.51km²

所得税・住民税の申告は
 3月15日(水)まで
 です。

まだ申告が済んでいない方は
 お早めに。

生活カレンダー

3月1日～4月1日



日 Sun.	月 Mon.	火 Tue.	水 Wed.	木 Thu.	金 Fri.	土 Sat.
			1 ・ 共催展示 「伊藤左千夫の生涯」 郷土資料館 9:00～16:00 (～20日) 全国火災予防運動	2	3 ・ ぴよぴよひろば 保健センター 10:00～12:00 ひな祭 耳の日	4 ・ 講演会 「伊藤左千夫の生涯」 中央公民館 13:30～15:00
5	6 ・ シェイプアップ教室 保健センター 9:30～11:30 13:00～15:00	7 ・ 園庭開放 長南保育所 9:30～11:30	8 ・ 2歳児歯科健康診査 ・ 3歳児健康診査	9	10 ・ 中学校卒業式	11
12	13 ・ シェイプアップ教室 保健センター 9:30～11:30 13:00～15:00	14 ・ 園庭開放 長南保育所 9:30～11:30	15 ・ 小学校卒業式 ・ 心配ごと相談 中央公民館 10:00～15:00	16 ・ のびっこ 保健センター 10:30～11:30	17 彼岸入り	18 ・ 西小学校 閉校式典
19 ・ 長南小学校 閉校式典 ・ 豊栄小学校 閉校式典	20 春分の日	21	22	23 ・ 保育所卒園式 ・ カラダ健康教室 保健センター 9:30～11:30 彼岸明け	24 ・ 乳児相談	25 ・ 東小学校 閉校式典 ・ 春の人形ギャラリー 郷土資料館 9:00～16:00 (～4/23)
26 ・ 千葉県知事選挙 7:00～20:00	27 ・ 健康リンパストレッチ教室B 中央公民館 10:00～12:00	28 ・ 園庭開放 長南保育所 9:30～11:30	29	30	31	4/1

日曜・休日当番医 *当番医は変更になる場合があります。
中央消防署指揮情報係 ☎ 24-0119 へお問い合わせください。

診療時間 9時～17時 *救急患者の方が優先されます。

月 日	内 科 系	外 科 系
3月5日	宮本内科医院 22-3770	宍倉病院 24-2171
12日	聖光会病院 35-5151	君塚病院 25-1811
19日	粒良医院 25-8580	塩田記念病院 35-0099
20日	ポプラクリニック 23-3111	宍倉病院 24-2171
26日	渡辺医院 27-7733	公立長生病院 34-2121

夜間急病診療所

内科・小児科 20時～23時まで
茂原市八千代 1-5-4 (消防署裏) ☎ 24-1010
テレフォン案内 ☎ 24-1011 (19時～翌朝6時まで)

こども急病電話相談

19時～翌朝6時 (毎日)
局番なしの ☎ 8000
または ☎ 043-242-9939

今月のひとこま

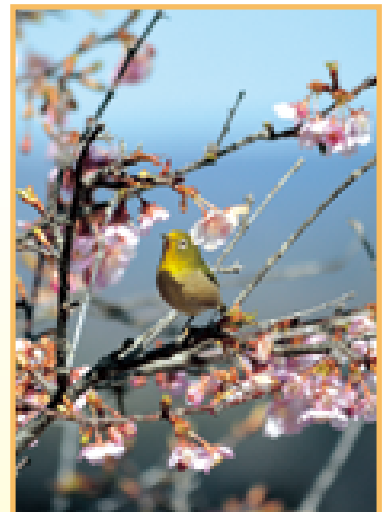

野見金公園の河津桜とメジロ

平成29年2月11日撮影

発行／編集 長南町／企画政策課 ☎ 0475-46-2113 〒 297-0192 千葉県長生郡長南町長南 2110

ホームページアドレス <http://www.town.chonan.chiba.jp> Eメールアドレス kikaku@town.chonan.chiba.jp