

ちやうなん

広 報

2017

8

第481号



なんで大きい山を作っているかって？

8月11日は、山の日だから！



今月号の表紙

7月25日、長南保育所の4歳児は、全員で大きな山を作ろうと砂遊びを楽しみました。

さて、8月11日は「山の日」です。2016年（平成28年）1月1日施行の改正祝日法で新設された、日本の国民の祝日の一つ。「山に親しむ機会を得て、山の恩恵に感謝する」という目的があるそうです。皆様、今年の「山の日」は何をして過ごされますか？

主 な 内 容 CONTENTS

- ・旧東小学校「企業進出に関する協定」を
締結しました …… 3
- ・特集 自然災害に備えましょう …… 4
- ・長南町花火大会の開催に伴い
交通規制を実施します …… 5
- ・戦没者等の遺族に対する特別弔慰金の受付 … 6
- ・長生郡民体育大会の結果 …… 7
- ・路上に張り出している樹木の
伐採をお願いします！ …… 8

残暑お見舞い
申し上げます

旧東小学校「企業進出に関する協定」を 締結しました



7月6日、旧東小学校にて

旧東小学校について、7月1日から株式会社クラフティ（東京都新宿区）に無償で貸付け、地域貢献、地元の雇用創出など、長南町に協力して地域を活性化させるための「企業進出に関する協定」を締結しました。

調印式では、平野町長と株式会社クラフティの風間代表取締役社長から、地域活性化に向け、互いに協力していきたいと抱負が述べられ、固い握手が交わされました。

株式会社クラフティは、旧東小学校の活用基本方針として、「地域に密着した活用を目指し、地域住民の方々に即した事業展開」を掲げており、今後、旧東小学校は、撮影スタジオやロケ地、OA機器のレンタル・リース事業の営業拠点、スポーツイベント会場などとして活用されます。

なお、旧東小学校は「越後屋 長南東小学校スタジオ」に名称が決定し、跡地活用を一緒に盛り上げるスタッフ（正社員・パート）を募集しています。詳しくは、下記URLをご参照またはお電話にてお問い合わせください。

URL : <http://www.crafty.co.jp> 電話 : 0120-565-626 (株クラフティ採用担当)



雇用創出などと一緒に町を盛り上げることができると期待しています！

長南町長
平野 貞夫

地域の方々にご協力いただきながら、地域を盛り上げ共に発展していきたいです！

株クラフティ
風間代表取締役社長



ゆるキャラグランプリ 2017



みんな
応援してね〜♪

ゆるキャラによる一年に一度のお祭り、「ゆるキャラ®グランプリ」がスタートします。

今年5歳を迎える、長南町マスコットキャラクター「ちょな丸」もエントリーしますので、皆様の清き一票をよろしくお願いします。

詳しくは、ゆるキャラグランプリオフィシャルサイトをご覧ください。

<http://www.yurugp.jp/>

投票期間 8月1日（火）10時～
11月10日（金）18時



特集 自然災害に備えましょう

初夏から秋にかけては、台風や前線の影響で、大雨、洪水、暴風による自然災害が発生しやすい季節です。皆さんが早めの避難などの防災行動をとることができるよう、気象庁は様々な「防災気象情報」を発表しています。

時間を追って段階的に発表される「注意報」や「警報」、「特別警報」などの防災気象情報を有効に活用し、早め早めの防災行動をとるようにしましょう。

POINT① 災害への備えと確認

①家の外の備え

- ・シャッターや雨戸は、しっかりとカギをかけましょう。
- ・必要に応じて、土嚢等を準備するほか、高台に車を移動させておきましょう。

②家の中の備え

- ・非常用持ち出し品を準備しておきましょう。
- ・飛散防止フィルムを窓ガラスに貼っておきましょう。

③避難場所の確認

- ・避難場所をハザードマップなどで確認しておきましょう。
- ・家族内で避難場所や連絡方法を確認しましょう。

④情報収集方法の確認

- ・防災行政無線
- ・広報車・消防車両
- ・町ホームページ
- ・緊急速報メール
- ・電話・FAX
- ・千葉県防災情報システム
- ・放送事業者への伝達による、テレビ、ラジオによる周知

非常持ち出し品チェックリスト



食料品・飲料水		タオル		懐中電灯	
救急医薬品		寝袋		携帯ラジオ	
現金・預金通帳・印鑑		軍手		ライター・マッチ	
衣類		ナイフ		ティッシュ	

POINT② 防災豆知識

避難準備情報・勧告・指示

- ・町では、災害が発生した場合、または災害のおそれがある場合に避難準備情報・勧告・指示を発令します。

緊急度	発令種別	町の行動
低	避難準備・高齢者等避難開始	住民に避難の準備を促すほか、避難に時間がかかる方々がいち早く安全な場所に移動するために発令します。
	避難勧告	避難行動を開始しなければならない段階で、いち早く安全な場所に移動するために発令します。
高	避難指示(緊急)	人的被害が発生する危険性が非常に高いと判断した場合に、発令します。

POINT③ 災害時に行うこと

情報の収集

- ・町が発信している情報や、テレビ、ラジオなどで最新の気象情報や水害情報、避難情報を入手しましょう。

避難行動

- ・避難準備情報・勧告・指示があった場合は、慌てず速やかに移動しましょう。
- ・火の始末を行い、電気のブレーカーを切りましょう。
- ・持ち物を最小限にし、両手が使えるようにしましょう。



長南町花火大会の開催に伴い 交通規制を実施します

本年も8月17日（木）、盛大に花火大会を開催いたします。
詳細については、下記のとおりです。

開催日時 8月17日（木） ※雨天等の場合は順延
打上げ 7時10分頃 打止め 9時頃

プログラム数 47番

協賛スポンサー数 489社（団体） 町民個人協賛 24名

交通規制のお知らせ

該当路線 町道利根里線の一部
町道坂本50号線

時間帯 10時～22時

町民の皆様には、交通渋滞等ご迷惑をお掛けしますが、ご協力をお願いします。また、例年駐車場が不足していることから、送迎によるご来場にご協力ください。

花火大会当日の交通規制については、右図のとおりです。

問い合わせ
産業振興課 商工観光係
☎46-3397

全面通行止め区間および迂回路図



児童扶養手当、特別児童扶養手当を受給している人は…

毎年、
所得や世帯員の状況
などの届出が必要です！

次の各書類を期間内に必ず提出してください。
提出がない場合は、年内に手当の支給を受けられなくなることがありますので、ご注意ください。

現況届および所得状況届の用紙などは受給者へ郵送します。

児童扶養手当

提出期限 8月31日（木）
提出書類 児童扶養手当現況届
養育費等に関する申告書
住民票謄本
平成28年度児童扶養手当証書
16歳以上19歳未満の控除対象扶養親族に関する申立書

特別児童扶養手当

提出期限 9月11日（月）
提出書類 特別児童扶養手当所得状況届
平成28年度特別児童扶養手当証書
16歳以上19歳未満の控除対象扶養親族に関する申立書

どんな制度？

児童扶養手当とは

離婚や死別などの理由で母親、もしくは父親のみで子どもを育てている「ひとり親家庭」に対して、生活の安定と自立を促進するため設けられた制度です。

特別児童扶養手当とは

20歳未満で精神または身体に障害を有する児童を家庭で監護、養育している父母または養育者に対して、これらの児童の福祉を図ることを目的にした制度です。

※児童扶養手当、特別児童扶養手当ともに所得制限があります。

申請手続きは、必要書類をそろえて保健福祉課まで提出してください。

家庭状況により必要書類が異なりますので、詳しくはお問い合わせください。

問い合わせ 保健福祉課 福祉介護係 ☎46-2116

戦没者等の遺族に対する特別弔慰金の受付

平成27年4月より、戦後70周年にあたり、国として改めて弔慰の意を表するため、第十回特別弔慰金（記名国債）の請求受付を行っておりますが、**請求期間が平成30年4月2日まで**となっております。

請求期間を過ぎると、時効により第十回特別弔慰金を受けることができなくなりますのでご注意ください。

支給内容 額面25万円、5年償還

支給対象者 ①平成27年4月1日までに戦傷病者戦没者遺族等援護法による弔慰金の受給権を取得した方

②戦没者等の子

③戦没者等の父母、孫、祖父母、兄弟姉妹

④戦没者等の三親等内の親族

※戦没者等の死亡時まで引き続き1年以上の生計関係を有していた方に限ります。

問い合わせ 保健福祉課 福祉介護係 ☎46-2116



長生郡民体育大会の結果

第58回長生郡民体育大会が6月18日～7月16日の間、白子町をメイン会場に17競技が行われました。

本町からは総勢147名の選手が参加し、インディアカの競技で優勝、ゴルフ、柔道、バレーボール（女子）、クレ射撃、弓道の競技で準優勝の成績を収めました。

また、長年にわたり地域スポーツ振興に尽力されてきた古山 政美さん（千田）が本大会の開会式で長生郡社会体育功労者表彰を受賞されました。

おめでとうございます。

第33回全国小学生陸上競技
交流大会千葉県選考会

練習の成果を発揮

7月9日、「第33回全国小学生陸上競技交流大会千葉県選考会」が実施されました。

長南小学校からは、小学4年男子100m、小学4年女子100m、小学男子4×100mリレー、小学女子4×100mリレーに出場しました。

予選2組3着の女子リレーでは、自己新記録の更新、男子リレーは、決勝で5着入賞となる等、輝かしい成績を収めました。おめでとうございます。

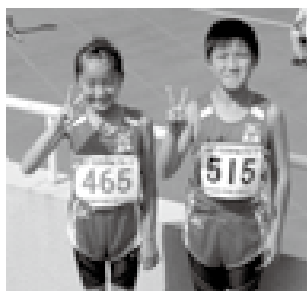

小学4年男子100m

大塚 琢磨さん（4年）

小学4年女子100m

田中 捺希さん（4年）



小学男子4×100mリレー

鈴木 光翔さん（6年）

斉藤 翼さん（6年）

鈴木 大毅さん（6年）

相 勇太さん（6年）



小学女子4×100mリレー

田中 愛莉さん（5年）

小柴 望愛さん（6年）

麻生 るいさん（6年）

宇田 光希さん（6年）

統計グラフコンクール入選作品展

町では、小中学生の統計知識の普及と表現技術向上を目的として、毎年統計グラフコンクールを実施しています。

夏休みに子ども達が様々な視点から観察・調査した結果をグラフにまとめます。

創意工夫が感じられる素晴らしい作品をご覧ください。

日時 9月8日（金）～10日（日）

8時30分～17時15分

場所 中央公民館

問い合わせ

企画政策課 広報統計係 ☎46-2113

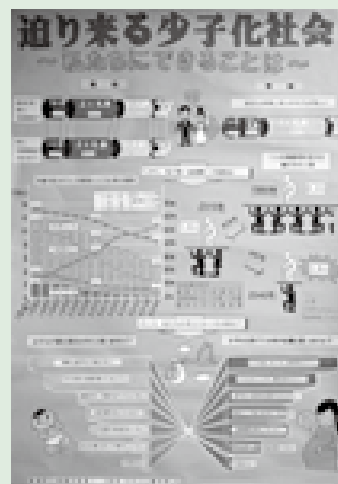

路上に張り出している樹木の伐採をお願いします！

これからの台風シーズンを迎え、倒木や枯枝の落下による事故が懸念されますので、土地所有者の皆様には、樹木の伐採または枝払いをお願いします。

樹木が原因で事故が発生した場合は、**樹木の所有者が民法の規定により賠償責任を問われる場合があります。**

交通事故防止のためにも、倒木などのおそれがある樹木は、所有者にて確認してください。

なお、作業実施に当たっては次の事項に注意してください。

◎通行車両および歩行者などの安全確保対策と、樹木からの転落防止措置などを講じてください。

◎電線や電話線がある場所での作業は、危険を伴う場合があるので、事前に東京電

力やN T T東日本に連絡し、立会いを受けて実施してください。

《連絡先》

東京電力

0120-99-5552

(月曜日～土曜日9時～17時)

N T T東日本

0120-444-1113

(月曜日～金曜日9時～17時)



問い合わせ

建設環境課 建設維持係

☎ 46-3394

町民無料

法律相談

町では、無料の法律相談を実施しています。

相続や損害賠償など、法律上の問題について、弁護士に相談することが出来ます。

相談する場合は、1人あたり30分以内で、開催日の1週間前までに事前予約が必要となります。お早めにお問い合わせください。



日時 8月31日(木)

13時30分～

場所 中央公民館

問い合わせ

総務課 行政係

☎ 46-2111

献血にご協力を

お願いします

毎年夏期は、献血協力者が減少する時期です。医療機関の需要に対し、安定的に血液を届けることができるよう、皆様のご協力をお願いします。

日時 8月31日(木) 10時～12時
場所 保健センター

愛の献血ありがとうございました

千葉県赤十字血液センターから移動献血車が来町し、献血が行われました。

6月23日

アベイズム(株)

14人

双葉電子工業(株)

20人

6月28日

(株)オーツカ

12人

旭ダイヤモンド工業(株)

26人

(敬称略)

ご協力いただいた皆さん、ありがとうございます。

今後も引き続き、献血のご協力をお願いします。

問い合わせ

保健福祉課 健康管理係

☎ 46-3392



ちょうなんニュース

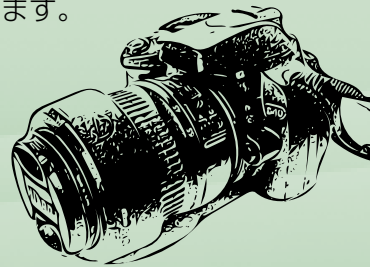

7/8 わくわく体験クラブ 町の歴史を紐解こう!

7月8日、わくわく体験クラブ、わが町歴史探検が開催されました。この日、参加された30名の方々は、環境整備された油殿古墳群の散策と、中央公民館前での火おこし体験を楽しみました。

初お披露目となった油殿古墳群では、風間学芸員の解説を聞きながら、古墳の頂上を意気揚々と、楽しく、学びながら歩く参加者の皆さん。その後、行われた火おこし体験では、暑い中、全身を使って、汗を流しながら火おこしに励みました。

町の歴史を学ぶとともに、昔の人々の大変さを肌で感じた1日となりました。



油殿古墳群の頂上へ



火おこし成功♪



為になるDVD鑑賞

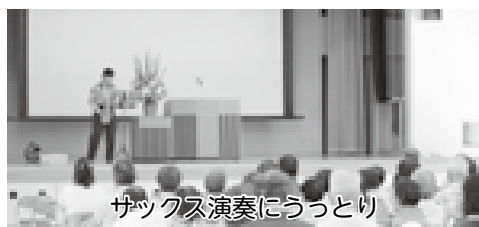

サクソ演奏にうっとり

7/15 社会を明るくする運動 ストップ!振り込め詐欺!

7月15日、農村環境改善センターで、「社会を明るくする運動」が開催されました。この日の講師は、昨年に引き続き茂原警察署の皆さん。参加された多くの方々に向け、犯罪被害から身を守る方法について、講演を実施しました。

また、この日は講演以外にも、心が休まるサクソ演奏や、オレオレ詐欺撲滅の為のDVD鑑賞が行われました。

参加された方々は、「現金を振り込まない!」、「取りに来ても渡さない!」等、詐欺犯と接触しないよう、様々なことを学びました。

7/25 水泳教室 開講式 楽しくスイミング♪

7月25日、長南町B&G海洋センタープールで、「水泳教室 開講式」が行われました。

夏休みを迎えた小学生児童が、7月25日～8月29日までの期間、計9回参加し、上手に泳げるように励むための教室です。

この日は、学年ごとに担当する講師の皆さんの紹介が行われ、待ちに待った水泳教室のスタート。輪になって水の中に潜る練習、ビート版を使ったバタ足の練習等、学年ごとに異なった、様々な練習を講師の皆さんが優しく、丁寧に教えていました。

夏休みを経て上達、成長していく子ども達の姿が楽しみです。



これからお世話になる講師の皆さん



ビート版でクロールの練習

お知らせ
移動交番を開設します

日程

笠森観音 町営駐車場

・8月5日(土) 13時30分～15時

※交通事故の発生や気象状況により変更になる場合があります。

問い合わせ

茂原警察署 地域課 移動交番係
☎ 22-0110

お知らせ
借金の返済で
お悩みの方へ

解決のための助言を行い、必要に応じ法律専門家を紹介します。相談は無料、秘密は厳守します。

受付時間

月～金(祝日を除く)
8時30分～正午、
13時～16時30分

問い合わせ

財務省 千葉財務事務所 債務相談窓口
☎ 043-251-7830

お知らせ
知っていますか?
建退共制度

建退共制度は、中小企業退職金共済法に基づき、建設現場労働者の福祉の増進と建設業を営む中小

企業の振興を目的として設立された退職金制度です。

この制度は、事業主の方々が、労働者の働いた日数に応じて掛金となる共済証紙を共済手帳に貼り、その労働者が建設業界で働くことをやめたときに建退共から退職金を支払うという、いわば業界全体での退職金制度です。

加入できる事業主

建設業を営む方

対象となる労働者

建設業の現場で働く人

掛金 日額310円

※ホームページ「建退共」に、制度説明用動画、Q&Aなど建退共制度の知りたい情報が記載されています。ぜひ、アクセスしてご覧ください。

問い合わせ

建退共 千葉県支部
☎ 043-246-7379

お知らせ
九十九里地域水道企業
団職員採用試験

九十九里地域水道企業団では、平成29年度山武郡市職員合同採用試験により職員採用試験を次のとおり行います。

募集人員 一般行政職 初級 1名

受験資格 平成5年4月2日から平成12年4月1日までに生まれた方で、学歴を問わない。

受付期間 8月7日(月)まで
試験日 9月17日(日)

会場 千葉県立東金高等学校

問い合わせ

九十九里地域水道企業団 総務課 庶務班
☎ 54-0631

お知らせ
国税庁経験者採用試験

人事院では、30歳以上の社会人経験者を対象とした「国税庁経験者採用試験(国税調査官級)」を実施しています。

試験の概要については左記のとおりです。

試験概要

平成29年度の試験概要については、官報公告及び国税庁ホームページに掲載となる予定です。

受験資格

平成29年4月1日において、大学等を卒業した日または大学院の課程等を修了した日のうち最も古い日から起算して8年を経過した者

試験日程

受験申込受付期間 8月中旬
試験実施期間 9月～12月
最終合格発表 12月下旬

問い合わせ

東京国税局 総務部 人事第二課 試験係
☎ 03-3542-2111

催し
千葉県男女共同参画センター
フェスティバル2017

日時 8月6日(日)
10時～16時30分

場所 千葉県青少年女性会館

内容 天達武史さん(気象予報士)による講演、ワークショップ、ネットワーク会議、展示・直売など

定員 300人(申込先着順)

申込方法 郵便番号、住所、氏名、性別、電話番号を書いて

ファックスまたはEメール。電話申込も可(月曜日除く)。

問い合わせ

千葉県男女共同参画センター
☎ 043-252-8036
☎ 043-252-8037
✉ kenkyouse@mz.pref.chiba.lg.jp



催し

あなたも里親になりませんか？里親説明会

日時 8月5日(土)

10時～11時半

場所 茂原市総合市民センター

会議室1

対象 里親制度に興味がある方

内容 里親制度の案内、現役里親の体験談

費用 無料

その他

参加にあたっては、お名前と参加人数をご連絡ください。(当日の参加も可)

問い合わせ

千葉県東上総児童相談所

☎ 27-1733

催し

労災職業病なんでも相談会

日時 8月26日(土)

13時～16時

場所 船橋市勤労市民センター

対応者 弁護士・労働安全衛生管理者・ソーシャルワーカー

費用 無料

※予約不要・当日受付

問い合わせ

千葉中央法律事務所

☎ 043-225-4567

催し

大学通信教育合同入学説明会

日時 9月3日(日)

11時～16時

場所 新宿エルタワー30階

一般及び高校生

対象 各大学、大学院、短期大学別の相談コーナーを設け、参加者は希望する大学の教職員から講義内容・学習方法・受講手続き等について、直接相談を受ける。

内容

※参加申込不要・入場無料

参加校については、左記までお問い合わせください。

問い合わせ

公益財団法人私立大学通信教育協会

☎ 03-3818-3870

募集

普通救命講習Ⅲ

日時 9月24日(日)

9時～12時

場所 (受付8時45分～) 町農村環境改善センター

締切 9月8日(金)

※なお、今回は普通救命講習Ⅲを開催いたしますので、講習内容は(新生児・小児)に対するAEDを使用した手当・止血法・異物除去法を3時間で学べます。

※対象は、中学生以上の長生郡市内在住または勤務者で定員は受講者30名程度となります。

※指導補助者(応急手当普及員の資格をお持ちの方)若干名も募集しております。

問い合わせ(申込先)

西消防署

☎ 46-11196

消防本部 警防課

☎ 20-01119

募集

放送大学10月入学生募集

放送大学は、テレビ・ラジオ・インターネットで授業を行う通信制の大学です。働きながら大学を卒業したい、学びを楽しみたいなど、様々な目的で、幅広い世代の方が学んでいます。

募集学生の種類

○教養学部

科目履修生(6ヶ月在学)

選科履修生(1年間在学)

全科履修生(4年以上在学)

○大学院

修士科目生(6ヶ月在学)

修士選科生(1年間在学)

出願期間

9月20日(水)まで

※インターネット出願も可能。

問い合わせ

放送大学千葉学習センター

☎ 043-2298-4367

募集

JA介護員初任者研修会

期間

10月8日(日)～平成30年2月3日(土)

(通信教育・講義76.5時間、演習45.5時間、実習8時間)

会場

千葉県農業会館、中央介護福祉専門学校、県内JA他

受講料

62,000円

(テキスト代及び講義・添削指導、実習日、消費税含む)

申込期限 8月31日(木)

問い合わせ

JA長生生活購買部福祉センター

☎ 20-1888

空き家情報を募集中!! ～長南町空き家情報バンク～

空き家をお持ちの方は、是非、長南町空き家情報バンクにご登録ください。

詳しくは長南町HPへ⇒<http://www.town.chonan.chiba.jp/kurashi/jutaku/akiya/>



8月は経済産業省主唱の
電気使用安全月間です

安全3つのポイント！

- コードが下敷きになってるよ！
- タコ足配線はキケンだよ！
- プラグはコマメに抜いてね！
OFF!

ぼくは安全エスちゃん

関東電気保安協会 <http://www.kdh.or.jp/>

募集 千葉いのちの電話
第30期ボランティア相談員募集

応募資格 ①年齢20歳以上
(平成29年4月現在)

②資格・経験は不問
③基礎研修講座と宿泊研修に出席できること

研修期間 10月～平成31年3月
(1年6ヶ月)

申込締切 9月13日(水) 必着
(応募用紙あり)

問い合わせ
社会福祉法人千葉いのちの電話
事務局
☎043-222-4322

募 集 自衛官募集

防衛省・自衛隊では、次のとおり自衛官を募集しています。

募集種目		応募資格	受付期間	試験期間	合格発表等	入(校)隊	待遇・その他	
航空学生 (パイロット)		高卒(見込含) 21歳未満	7月1日～ 9月8日	1次試験 9月18日	1次合格 10月10日	平成30年 3月下旬 ～4月上旬	入隊後約6年 で3等海・空尉(幹部)	
				2次試験 10月17日～22日	2次合格 (海)11月14日 (空)11月6日			
				3次試験 11月18日～12月21日	最終合格 30年1月22日			
一般曹候補生		18歳以上 27歳未満		1次試験 9月16日～18日	1次合格 9月29日		入隊後2年9 か月经過以降、 選考により3等 陸・海・空曹	
				2次試験 10月5日～11日	最終合格 11月10日			
自衛官 候補生	男子	平成30年3月 高等学校等 卒業予定者	7月1日～	受付時に お知らせします	試験後に お知らせします		約3か月の教 育終了後、2等 陸・海・空士 に任用	
	女子	18歳以上 27歳未満						年間を通じて 行っています
	男子							

※詳しくはお問い合わせください。

問い合わせ 自衛隊 茂原地域事務所(千葉地方協力本部) ☎25-0452

募 集 防衛大学校生・防衛医科大学校生を募集

防衛省・自衛隊では、次のとおり防衛大学校生及び防衛医科大学校生を募集しています。

募集種目	応募資格	受付期間	試験期間	合格発表等	入(校)隊	待遇・その他
防衛大学校学生	推薦 高卒(見込含) 21歳未満 ※高等学校長の推薦等が必要です。	9月5日～ 9月7日	9月23日・24日	10月27日	30年 4月上旬	修学年限4年 卒業後約1年で 3等陸・海・空尉
	総合 選抜					
	一般 (前期)	9月5日～ 9月29日	1次試験:11月4日・5日 2次試験:12月5日～9日	1次合格:11月22日 最終合格:30年1月19日		
	一般 (後期)	30年1月20日～ 30年1月26日	1次試験:30年2月17日 2次試験:30年3月9日	1次合格:30年3月2日 最終合格:30年3月16日		
大学校学生 防衛医科	医学科 学生	9月5日～ 9月29日	1次試験:10月28日・29日 2次試験:12月13日～15日	1次合格:11月29日 最終合格:30年2月14日		修学年限6年 医師免許取得後 2等陸・海・空尉
	看護学 科学生	9月5日～ 9月29日	1次試験:10月14日 2次試験:11月25日・26日	1次合格:11月10日 最終合格:30年2月2日		修学年限4年 国家資格合格後 3等陸・海・空尉

※詳しくはお問い合わせください。

問い合わせ 自衛隊 茂原地域事務所(千葉地方協力本部) ☎25-0452



か

る

た

で伝える

長南の自然・歴史・文化

り

龍三りゅうさん体たい伊八いはちの彫刻ちようこく称念寺しょうねんじ

《千田》

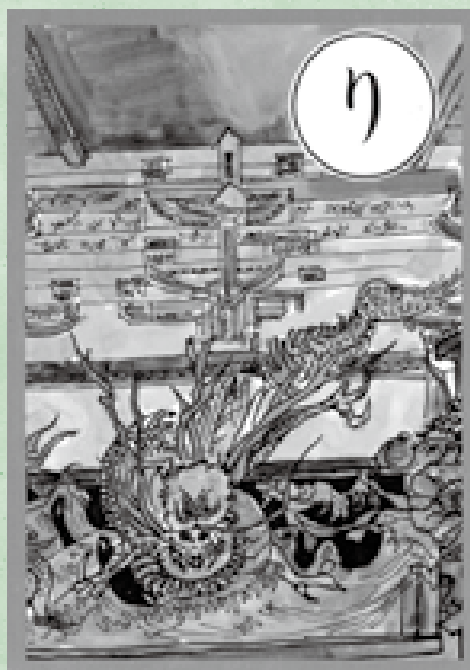

数ある初代伊八の作品の中でも、ダイナミックという点で群を抜く傑作

称念寺の龍三体の彫刻は、江戸時代中期、彫刻の名人「波の伊八」といわれた初代武志伊八良信由の文化11年（1814）の作（刻銘は文政6年）で、欄間三間の中央に昇り龍、左右に下り龍を配した見事な欄間です。

ちようなん
歴史夜話長南城から見た戦国時代
(18)

～『房総治乱記』～

江戸時代前期に書かれた軍記物『房総治乱記』には、万喜城（いすみ市）を巡る攻防戦が詳細に書かれています。以下、そのあらすじを紹介します。

①天正十六年（一五八八）九月、大多喜城の正木大膳が万喜城を攻めたがなかなか落ちなかったため、万喜と夷隅川を挟んだ八幡山（いすみ市松丸）に砦を構えて対峙した。その後攻防戦が繰り返されたが決着が付かず、結局、正木勢は陣を引き払い、大多喜に帰った。

②天正十七年四月、小田原北条の要請により、万喜城の土岐頼春は家臣に三百騎を与え小田原に向かわせた。その隙をついて、長南武田が万喜城対岸の松の丸に陣を構え、城攻めをした。しかし、土岐家臣の矢竹城（いすみ市桑田）主・浅生主水助が武田勢を背後から襲い、それを見た万喜の城兵も攻めかかってきたため、武田勢は撤退。長南への帰路でも激しい追撃を受けて多数の犠牲者を出したが、何とか長南へ帰着した。

③長南武田の万喜城攻撃の報を聞いた里見は、同年六月に五百騎の軍勢を万喜城攻めに向かわせたが、兵の動きを読まれて敗北、退却した。

このように、軍記の中で万喜土岐は何度も敵の攻撃を退けるのですが、これらの戦いがあったとする天正十六・十七年の政治情勢からは、このような状況は考えにくいと言えます。ただし①については、天正三年（一五七五）十二月に小田喜（大多喜）の正木憲時が万喜城対岸に城を築き、万喜攻略を進めていたことを示す史料が存在し、ある程度史実に基づいていることがうかがわれます。②については長南武田の戦いを描いた数少ない軍記ですが、こちらは①のような史料がなく、史実を含んでいるかは検証できません。しかし、前号で述べたように、長南武田と万喜土岐は「因縁浅からぬ」関係であり、また、長南の武田豊信は正木憲時に娘を嫁がせて、小田喜との関係強化を図っていたと見られるなど、長南武田が小田喜勢と近い時期に万喜攻めを実行したことは、あながち否定できないと思われる。



町資料館

風間俊人

田武長（長南武田）と土岐（土岐）の戦い（睦沢町）。長南武田はここで追撃する万喜土岐軍を止めることができたが、万喜軍の勢いに負けて敗走したと伝えられる。



旬の食材で、 体を元気に！

食育推進員の



旬レシピ

chiba

枝豆（7月～9月）

☆夏の味、枝豆

枝豆は、7～9月頃までが旬です。しかし、品種により早生種は枝豆として夏場に収穫、秋までかかる晩生種は主に大豆として出荷されます。豆がふくらして、きれいな緑色で鞘にうぶ毛がついているものは、鮮度がよい証拠です。

☆栄養価の高い畑の肉

「畑の肉」と呼ばれる大豆と同様、良質なたんぱく質の他、歯や骨の形成に必要なカルシウムや、カリウムも豊富です。さらに、女性ホルモンに似たイソフラボンが含まれており、Ⅱ型糖尿病・更年期障害ののぼせに効果があるといわれています。そして、もう一つは、水溶性ビタミンB群の一種の葉酸です。血液や体の発育を助け胎児の正常な発育に欠かせない栄養素をたっぷり含んでいます。また、動脈硬化の危険因子とされている血清ホモシステインの増加を抑えるとされ、最近注目されています。

☆ちよな丸の袖も枝豆！

ちよな丸の着物の袖口には、長南町の特産品である「枝豆」の模様が入っています。長南町の新鮮な枝豆を食べ、暑い夏を元気に乗り越えましょう。

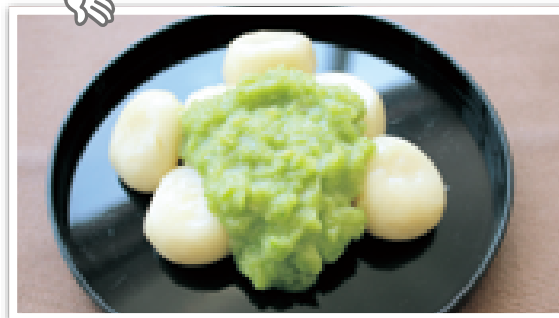

＊きれいな緑でさわやかに＊

ずんだ白玉

材料 4人分

エネルギー 212kcal

白玉粉	100g
絹ごし豆腐	130g
枝豆（鞘から出した状態で）	約100g
塩	ひとつまみ
A 砂糖	大さじ4
コンデンスミルク	大さじ2

＜作り方＞

- ①枝豆は洗って塩で揉みこみ、沸騰した湯で柔らかめにゆで、鞘から豆を出す。
- ②フードプロセッサーに①、Aを入れて、好みの粒々にする。
- ③ボウルに白玉、豆腐を入れて手で揉みながら、よく混ぜ合わせる。水分が少ないときは、水を少量加える。耳たぶくらいのやわらかさになったら、ひと口大に丸め、少し平らくつぶして真ん中をへこませる。
- ④鍋に湯を沸かし、③を入れてゆで、団子が浮き上がったら、氷水にとる。
- ⑤器に④を盛り、②をのせる。

書籍名	著者
かがみの孤城	辻村 深月
暗手	馳 星周
天冥の標Ⅳ 機械じかけの子息たち	小川 一水
天冥の標Ⅴ 羊と猿と百掬の銀河	小川 一水
黄砂の籠城 上	松岡 圭祐
黄砂の籠城 下	松岡 圭祐
日本服飾史 男性編	井筒 雅風
日本服飾史 女性編	井筒 雅風
アルケミスト	パウロ・コエーリョ
おいしいのぼうけん	ふるた たるひ 他
あたし、メラハファがほしいな	ケリー・クネイン
つまんないつまんない	ヨシタケ シンスケ
ルルとララのチョコレート	あんびる やすこ
ローワンと魔法の地図	エミリー・ロッダ
うんこ かん字ドリル 小学3年生	文響社（編）

図書室へGO！



購入図書を紹介します
今月のおすすめ



「かがみの孤城」

学校で居場所を無くし、閉じこもってしまった主人公の目の前で、ある日鏡が輝いた。その先には不思議な城と、似た境遇の子ども達。城の秘密が明かされる後半の怒涛の展開にぐいぐい引き込まれる、思春期ならではの心を描いた物語です。

問い合わせ

生涯学習課 生涯学習係 ☎46-1194



日 Sun.	月 Mon.	火 Tue.	水 Wed.	木 Thu.	金 Fri.	土 Sat.
		1 ・園庭開放 長南保育所 9:30～11:30 ・女の料理教室 中央公民館 9:30～13:00	2	3 ・歴史教室 中央公民館 13:30～15:30	4 ・びよびよひろば 保健センター 10:00～12:00	5 ・ハワイアンリボンレイ 教室 中央公民館 10:00～12:00
6 ・三味線教室 中央公民館 9:00～12:00	7 ・シェイプアップ教室 保健センター 9:30～11:30 13:00～15:00	8 ・園庭開放 長南保育所 9:30～11:30	9 ・パッチワーク教室 中央公民館 9:30～12:00	10 ・カラダ健康教室 保健センター 9:30～11:30	11 山の日	12
13	14	15 終戦の日	16	17 ・長南町花火大会 町陸上競技場 19:10～	18 ・男の料理教室 中央公民館 9:30～13:00 ・心配ごと相談 中央公民館 10:00～15:00	19 ・英語教室 A 中央公民館 9:30～10:30 ・英語教室 B 中央公民館 10:40～11:40 ・野菜園芸教室 中央公民館 13:30～16:30
20	21 ・シェイプアップ教室 保健センター 9:30～11:30 13:00～15:00	22 ・園庭開放 長南保育所 9:30～11:30	23 ・高齢者教室 中央公民館 10:00～11:30	24 ・のびっこ 保健センター 10:30～11:30	25 ・乳児相談	26
27	28	29 ・園庭開放 長南保育所 9:30～11:30	30	31 ・無料法律相談 中央公民館 13:00～16:00	9/1 ・びよびよひろば 保健センター 10:00～12:00 ・クラフト手芸教室 中央公民館 13:00～16:00	2 ・英語教室 A 中央公民館 9:30～10:30 ・英語教室 B 中央公民館 10:40～11:40 ・ハワイアンリボンレイ 教室 中央公民館 10:00～12:00

日曜・休日当番医

*当番医は変更になる場合があります。

中央消防署指揮情報係 ☎ 24 - 0119 へお問い合わせください。

診療時間 9時～17時 *救急患者の方が優先されます。

月 日	内 科 系	外 科 系
8月6日	山之内病院 25-1131	央倉病院 24-2171
11日	上茂原診療所 25-2510	菅原病院 25-1171
13日	鶴澤医院 34-2008	塩田記念病院 35-0099
20日	金坂医院 22-4885	央倉病院 24-2171
27日	清水三郎医院 25-0776	公立長生病院 34-2121

夜間急病診療所

内科・小児科 20時～23時まで
 茂原市八千代 1-5-4 (消防署裏) ☎ 24 - 1010
 テレフォン案内 ☎ 24 - 1011 (19時～翌朝6時まで)

こども急病電話相談

19時～翌朝6時 (毎日)
 局番なしの# 8000
 または ☎ 043 - 242 - 9939

町の状況 平成29年7月1日 現在
() 内は前月比

人口 8,262(-21) 6月中の動き
 男 4,056(-11) 出生 2人
 女 4,206(-10) 死亡 18人
 世帯 3,186(+ 1) 面積 65.51km²

8月の納税

納期限：8月31日(木)

町県民税(2期)
国民健康保険税(2期)

- ◆納め忘れのないようお早めに。
- ◆口座振替をご利用の方は、預貯金残高の確認をお願いします。
- ◆納税は口座振替が便利です。





さかた りゅうせい
酒田 琉星くん

病気を治すとみんなに
喜んでもらえるから
お医者さんになりたい



おおき あさひ
大木 朝陽ちゃん

かわいいから
アイドルに
なりたい



えざわ はやと
江澤 羽矢斗くん

くるまがカッコ
いいから
車屋さんになりたい

今月のひとこま

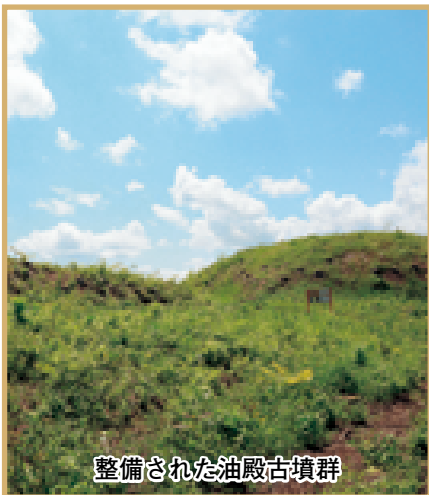

整備された油殿古墳群



仲夏のミハラシテラス

・企画政策課では、町民の皆様が撮影した写真を募集しています。
「広報ちょうなん 今月のひとこま」に写真を掲載しませんか？

問い合わせ 企画政策課 ☎46-2113

郵送での申込

〒297-0192 長生郡長南町長南2110番地 長南町役場 企画政策課 宛

メールでの申込 kikaku@town.chonan.chiba.jp

あとがき

日頃からデジタル一眼レフカメラを片手に、広報取材で様々な場所に伺っています。

「この場面は表紙になりそうだから、縦写真で撮ろう」、「ここは紙面で使えそうだから連写で撮ろう。」等、日々考えながら写真撮影をしています。

そんな私ですが、最近ミラーレス一眼レフカメラを購入しました。（予算の都合上、デジタル一眼レフカメラは妥協しました…）

ファインダーが無いため、撮影している気がしないのですが、プライベートで、広報と無関係な場所で撮影するのも新鮮で楽しいです。マイカメラで、もっとカメラの腕を磨き、広報紙に反映できるよう精進していきます！（若菜）

