

ちやうなん

広報

2017

10

第483号



おかあさんとゴール！！

～長南保育所 運動会～



今月号の表紙

雨天のため順延となった9月24日、長南保育所で運動会が開催されました。この日は天候にも恵まれ、園児たちは一生懸命、楽しく競技に臨みました。

今月号の1枚は、3歳児男の子による、「Let's ジャングル探検」という親子競技の様子を撮影したものです。お父さん、お母さんと一緒に協力し、園児たちはとびっきりの笑顔でゴールテープを切りました。

主 な 内 容 CONTENTS

- ・ 日本郵便(株)と包括連携協定を締結 3
- ・ ご長寿おめでとうございます 4
- ・ 町の財政状況 ～平成28年度決算～ 6
- ・ 住民検診の希望調査を実施します 9
- ・ 第22回 町防災訓練の実施 10
- ・ 高齢者インフルエンザ予防接種の費用助成 ... 12
- ・ 10月は「がん検診受診率50%達成に向けた
集中キャンペーン月間」です ... 13



金色に輝く稲穂

日本郵便(株)と包括連携協定を締結

包括連携協定書調印式



長南町と日本郵便株式会社は9月4日、「包括連携協定」を締結しました。

平成27年2月5日に包括連携協定を締結していますが、「不法投棄についての情報提供」、「給田、長南西、豊栄の3郵便局との連携」が新たに加わり、連携の強化が図られました。

句集「詩季の風」を寄贈

9月6日、吉野正一さん（坂本）が句集「詩季の風」を町に寄贈しました。

本書は、吉野さん自身が長年築き上げた俳句が、6,000句以上にも上ることから、自身の俳句をまとめ上げた傑作集を、喜寿を機会に発行したいとの思いから完成に至りました。

少年の頃から文学に親しみ、短歌、俳句を独学で習得した吉野さん。広報ちょうなんでは、見識の高い言葉が随所に登場する、吉野さんの主要受賞作品を下記のとおり紹介します。



水とおどりの里郡上市俳句大会
題詠「川」の部
特選・大会大賞

川一つ

隔て被災地
蜜飛ぶ

北陸新幹線金沢開業記念金沢市
俳句大会

題詠「新」の部

選者 山尾玉藻氏の特選

片付けて

部屋に新たな
隙間風

俳人協会千葉県支部第27回俳句大会
選者 荒井和昭氏の特選

悪役も

何処かに気品
菊人形

とうございます



永年にわたり、社会のために貢献してきた高齢者を敬愛し、長寿を祝う「敬老の日」。
100歳以上、95歳、90歳、85歳を迎えられる方々へ町から長寿祝い金を贈りました。

いきいきと元気に暮らせる長南町！！

町では、いつまでも健康でいきいきと、地域で安心して過ごせるよう健康維持増進、介護予防、生活支援事業や高齢者の生きがいをづくりに取り組んでいます。

9月1日現在、町の65歳以上の高齢者人口は3,235人、高齢化率（65歳以上人口／総人口）は約39%で、町民の約2.5人に1人が65歳以上の高齢者です。



祝！ 111歳！！

風戸 ナツさん（111歳・米満）

長南町一、長生郡市内でも一番のご長寿である風戸ナツさん。平野町長が9月5日、お祝いに伺いました。

町長は「これからも健康に気をつけて、お元気でいてくださいね」と声をかけ、お休みになっている風戸さんの手を握りました。

97歳					98歳					99歳		100歳	101歳			102歳	103歳	104歳	105歳	111歳	年齢									
千田	蔵持	坂本	長南	長南	長南	小沢	報恩寺	芝原	上小野田	今泉	千田	長南	長南	市野々	市野々	関原	千田	茗荷沢	山内	豊原	本台	棚毛	市野々	地引	佐坪	小沢	須田	水沼	米満	地区
唐鎌重夫	中谷久子	白井行雄	吉野正枝	濱田三枝	白鳥一江	永嶋ミツ	山本いち	鈴木きぬ	田邊輝夫	石川ます	森川嘉津江	三宅たけ子	小林一夫	渡邊澄江	渡邊正喜	富塚富貴子	山田みね	金木里津	石江やき	田邊々子	小島ヨ子	岩佐とく	飯塚ふみ	松崎こと	若菜てる	滝上ちよ	鬼寫正二	樋田たつ	風戸ナツ	氏名

町の長寿者

（敬称略）





3名の素敵な
笑顔をお届け！！

9月5日、平野町長は、渡邊 正喜さん、樋田 たつさん、滝上 ちよさんのお宅を訪問し、長寿祝金を手渡しました。皆さんとてもお元気で、輝く笑顔が印象的でした。



渡邊 正喜さん（99歳・市野々）



滝上　ちよさん（104歳・小沢）



樋田 たつさん（105歳・水沼）

95歳									96歳									97歳										
小沢	市野々	市野々	豊原	須田	須田	坂本	坂本	長南	小沢	芝原	芝原	芝原	小生田	米満	千手堂	深沢	笠森	坂本	長南	茗荷沢	山内	佐坪	佐坪	豊原	給田	中原	上野田	米満
清水みつゑ	野口初江	古市久	大串千枝	蕨勝子	関谷美穂子	金坂慶子	渡邊初子	小川定壽郎	熊辻とり	田邊信義	保科あき	江澤涼	矢代つや	加納三枝	川口サダ	長寛さだ子	野村わか	伊坂茂夫	鈴木文平	田中喜久枝	大戸けい	織本みち	古市正一	嶋崎せつ	村杉すみ	今井ヨシ子	林通布	田邊満江

(最高年齢から95歳までを掲載しました。平成29年9月1日現在)

町の財政状況

平成28年度決算

平成28年度の一般会計、各特別会計などの決算がまとまりました。

皆さんが納めた税金、国・県からの補助金などどのように使われたのか、町の決算状況をお知らせします。

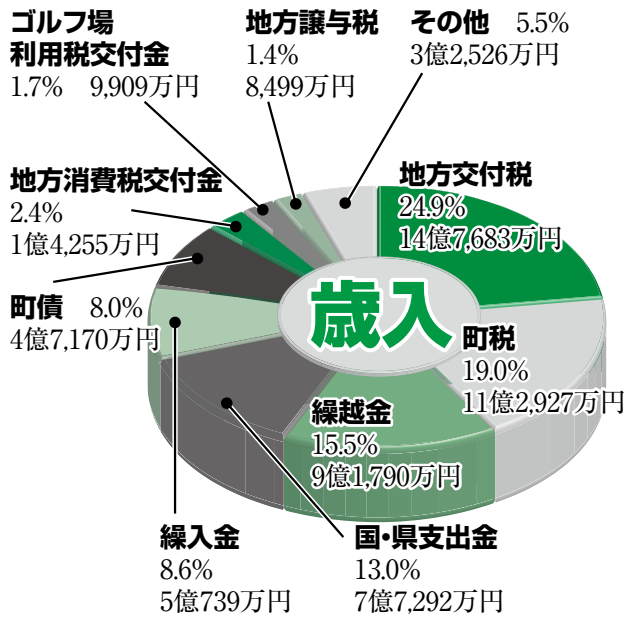

一般会計

○歳入総額 59億2,790万円 (前年度比13.2%増)

歳入の多くを占める町税は、個人町民税が納税義務者数の減により550万円の減、法人町民税では一部企業の業績低下等により1,485万円の減、特別土地保有税では平成27年度に徴収猶予取消による3億8,667万円の収入がありました。平成28年度では収入がありませんでした。歳入全体では平成27年度の特別土地保有税の影響で4億353万円、26.3%の減少となりました。

国庫支出金では、公立学校施設整備負担金、年金生活者等支援臨時福祉給付金事業費補助金などが増となったことにより1億5,438万円、49.6%の増加となりました。

繰越金は、平成27年度に特別土地保有税とその延滞金の臨時的な収入があったことにより7億4,979万円、446.0%の増加となりました。

○歳出総額 57億2,061万円 (前年度比32.5%増)

経常的経費である人件費は、高齢層の退職と新規採用のバランスを考慮していることにより1,936万円、2.0%の減少となりました。

扶助費では、臨時福祉給付金の実施などにより3,659万円、10.8%の増加となりました。

物件費では、(仮称)渡邊辰五郎記念館建設基本構想策定事業や公共施設等総合管理計画策定業務などの実施により2,600万円、3.9%の増加となりました。

また、普通建設事業費では、小中一貫校校舎整備工事の実施などにより5億9,609万円、112.5%の増加となりました。

積立金では、主に公共施設等整備基金、財政調整基金への積み立てにより7億6,938万円、291.3%の増加となりました。

○歳入歳出差引額 2億729万円

うち翌年度へ繰り越すべき財源 2,925万円

うち実質収支額 1億7,804万円

※実質収支とは、歳入歳出決算額の差引額から翌年度に繰り越すべき財源を控除した額をいい、地方公共団体の財政運営の良否を判断するポイントであり、一般的に黒字・赤字とは実質収支上のことをいいます。

町民1人当たりが納めた町税

14万円

町民1人当たりに使われたお金

69万円

町税の内訳

		(前年度比)
町民税	4億140万円	(2,035万円減)
固定資産税	6億4,015万円	(223万円増)
軽自動車税	2,848万円	(498万円増)
たばこ税	4,989万円	(356万円減)
鉦産税	935万円	(15万円減)
特別土地保有税	0円	(3億8,667万円減)



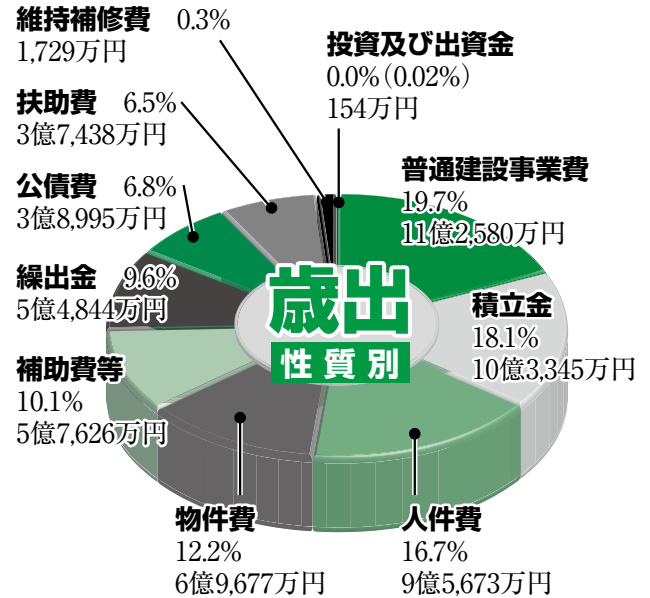
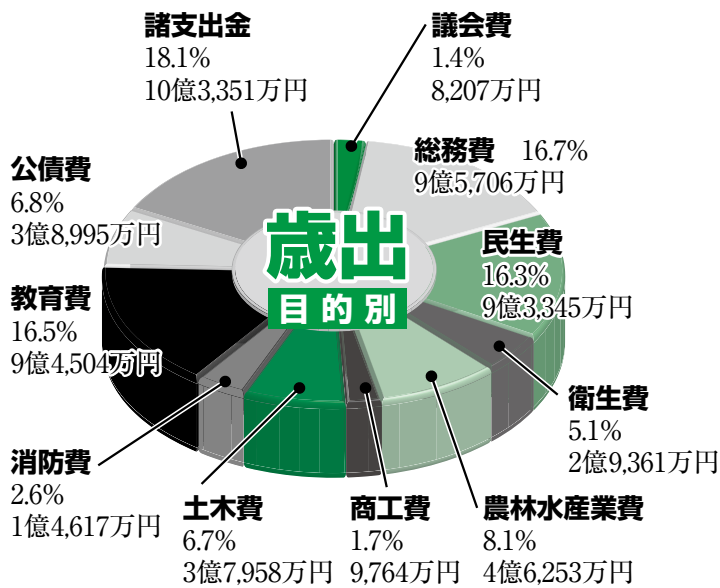

平成28年度に 実施した主な事業

小中一貫校校舎整備工事 (5 億 7,888 万円)

平成 27 年 11 月に 28 年度までの 2 カ年契約を締結、28 年 11 月に校舎が完成しました。

地籍調査事業 (1 億 3,023 万円)

一筆ごとの土地の所有者、地番、地目を調査し、境界及び地積測量を行い、地図や簿冊を作成します。28 年度は小沢の一部・中原・給田の一部を実施しました。

防災行政無線デジタル化 (戸別受信機購入) 事業 (9,677 万円)

平成 27 年度までにデジタル化工事 (屋外の親局・中継局・子局) を終え、デジタル波に対応した戸別受信機の配付を行いました。

野見金公園整備事業 (5,697 万円)

観光事業として、野見金公園に休憩所(カフェ)、公衆トイレを建設し、園路の整備も行いました。

子ども、高校生医療費助成事業 (2,560 万円)

中学生までの医療費助成に加え、28 年度から高校生の医療費助成を開始しました。

防犯灯 LED 照明導入事業 (681 万円)

町内の全防犯灯の調査を行い、リース契約にて 1315 基を LED 化しました。

特別会計など

会 計 名		収 入 額	支 出 額	前 年 度 比 増減率(%)
国 民 健 康 保 険		13 億 6,519 万円		△ 6.4
			12 億 8,566 万円	△ 10.2
後 期 高 齢 者 医 療		1 億 85 万円		9.1
			1 億 40 万円	8.7
介 護 保 険		10 億 3,377 万円		△ 1.9
			9 億 7,969 万円	△ 2.4
笠 森 霊 園 事 業		6,867 万円		14.3
			6,014 万円	10.6
農 業 集 落 排 水 事 業		2 億 1,405 万円		△ 2.8
			2 億 919 万円	△ 3.0
ガ ス 事 業	収 益 的	6 億 6,085 万円		0.9
			6 億 3,743 万円	△ 0.8
	資 本 的	3,156 万円		△ 34.0
			1 億 9,620 万円	△ 3.7

町の借入金

64 億 7,972 万円

(一般会計、農業集落排水事業、ガス事業の合計)

(1 人当たり 78 万円の借金)

町の財産

土 地 175 万 6,507㎡

建 物 4 万 3,511㎡

積立金 23 億 2,637 万円

(1 人当たり 28 万円の貯金)

※ 1 人当たりの額は平成 29 年 3 月 31 日現在の人口 8,319 人により 1 万円未満四捨五入で算出しています。



健全化判断比率・資金不足比率の公表

《平成 28 年度決算》

「地方公共団体の財政の健全化に関する法律」に基づいて、町の財政状況を公表します。

この法律は、地方公共団体の財政破綻を未然に防ぐため、毎年度の財政状況をチェックするもので、危険な兆しがある場合には、財政健全化計画等の策定により、早い段階から計画的に健全化を図ることとなります。

平成 28 年度決算に基づく長南町の各指標はすべて基準値内であり、債務負担行為残高の減少などにより、前年度より改善していますが、引き続き行財政の健全化に努めます。

1. 健全化判断比率

① 実質赤字比率 赤字なし

一般会計と笠森霊園事業特別会計を合わせた普通会計の財政運営の赤字の大きさを示すもので、平成 28 年度の普通会計の収支決算額は黒字のため、該当ありません。

② 連結実質赤字比率 赤字なし

町のすべての会計をまとめた場合の財政運営の赤字の大きさを示すもので、全ての会計で収支決算額が黒字のため、該当ありません。

③ 実質公債費比率 7.6%

借入金の返済額等の大きさから、資金繰りの危険度を示すものです。早期健全化基準の 25% を下回っており、前年度の 8.7 から 1.1 ポイント改善していますが、比較的高い水準となっています。要因は、農業集落排水事業への繰出金（地方債の償還分）や、長生郡南部開発公社の解散に伴う負担額が、標準財政規模からすると多額になっていることがあげられます。

④ 将来負担比率 47.5%

町や一部事務組合が抱える負債の残高から、将来にわたる財政の圧迫度を示すものです。早期健全化基準の 350% を下回っており、前年度の 71.7 から 24.2 ポイント改善していますが、比較的高い水準となっています。要因は、農業集落排水事業への繰出金（地方債の償還分）や、長生郡南部開発公社の解散に伴う負担額に加え、退職手当の将来的な支給見込額が、標準財政規模からすると多額になっていることがあげられます。

2. 公営企業の資金不足比率

地方公営企業「ガス事業会計」と法非適用企業「農業集落排水事業特別会計」の資金不足額が、事業の規模に対してどのくらいの割合になるのかを示す指標で、各会計ともに資金不足額はありませんでした。

健全化判断比率

(単位：%)

区 分	H27	H28	早期健全化基準	財政再生基準
① 実質赤字比率	－	－	15.0	20.0
② 連結実質赤字比率	－	－	20.0	30.0
③ 実質公債費比率	8.7	7.6	25.0	35.0
④ 将来負担比率	71.7	47.5	350.0	

* 実質赤字比率および連結実質赤字比率は赤字額がないため、「－」と表示しています。

資金不足比率

(単位：%)

公営企業会計の名称	H27	H28	経営健全化基準
農業集落排水事業特別会計	－	－	20.0
ガス事業会計	－	－	20.0

* 資金不足額がないため、「－」と表示しています。

健全化判断比率等の対象範囲

			比	比	比	比
			率	率	率	率
町の会計	普通会計	一般会計	↑	↑	↑	↑
		笠森霊園事業特別会計	↑	↑	↑	↑
	公営事業会計	国民健康保険特別会計	↑	↑	↑	↑
		後期高齢者医療特別会計	↑	↑	↑	↑
		介護保険特別会計	↑	↑	↑	↑
	公営企業会計 (法非適用企業含む)	農業集落排水事業特別会計	↓	↓	↓	↓
		ガス事業会計	↓	↓	↓	↓
町以外の会計	長生郡市広域市町村圏組合					
	九十九里地域水道企業団					
	千葉県市町村総合事務組合					
	千葉県後期高齢者医療広域連合					



住民検診の希望調査を実施します

平成30年度の住民検診の受診希望をお伺いするため、対象者全員に住民検診希望調査（以下「調査」）を行います。調査書にご記入のうえ、返信用封筒で10月末までにご提出ください。

- ①調査書は検診の対象となる世帯員全員が記載されています。
- ②調査書は10月中旬ごろの郵送を予定しています。調査書のご記入についてご協力ください。
- ③調査書を提出後に検診の変更がある場合は、お早目にご連絡ください。
- ④骨粗しょう症予防検診は、対象者全員に問診票を送付します。
- ⑤来年度以降の調査は、新たに検診の対象者及び転入者としてします。
- ⑥今回で、5年に一度の対象者全員の調査は、終了します。

【検診別対象年齢】

検 診 名	対象年齢
青年の健康診査	18歳から39歳まで（男性・女性）
子宮がん検診	20歳以上（女性）
乳がん検診	30歳以上（女性）
胸部レントゲン・大腸がん検診・胃がん検診、喀たん検査	40歳以上（男性・女性）
前立腺がん検診	50歳以上（男性）

問い合わせ 保健福祉課 健康管理係 ☎46-3392

問い合わせ
保健福祉課 健康管理係
☎46-3392

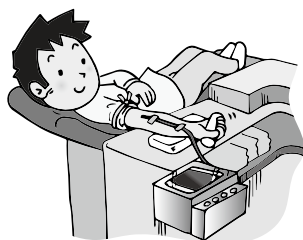

ご協力いただいた皆様、ありがとうございます。
今後も引き続き、献血のご協力をお願いいたします。

8月31日（木）
長南町保健センター
（株）高橋製作所
11人 31人

千葉県赤十字血液センターから移動献血車が来町し、献血が行われました。

愛の献血
ありがとうございました
ございました

第22回 町防災訓練の実施

町では、10月29日（日）に防災訓練を行います。

平成28年に発生した熊本地震や、本年7月の九州北部豪雨など、人的被害をもたらす災害が全国各地で発生しています。今年度は、町民一人ひとりの防災意識の高揚と防災行動力の向上を図ることを目的に訓練を実施します。

災害はいつ起こるかわかりません。ぜひ、この機会に連絡体制などを確認していただき、いざという時に備えましょう。

日 時 10月29日（日）9：00～（雨天決行・訓練内容は変更有）

場 所 長南町農村環境改善センター

訓練内容 応急救護訓練
災害ボランティアセンターについて
自衛隊資機材等展示
など



問い合わせ 総務課 庶務係 ☎46-2111

全国瞬時警報システム（J-ALEERT）の 全国一斉自動放送試験を実施します

地震の発生時に備え、全国瞬時警報システム（※ J-ALEERT）を用いた緊急地震速報訓練を行います。町の防災行政無線子局およびご家庭の戸別受信機から下記のとおり訓練放送が流れます。皆様には、ご迷惑をおかけしますが、ご理解、ご協力の程お願いいたします。

※ J-ALEERT とは地震・特別警報や武力攻撃などの緊急情報を国から市区町村へ瞬時にお知らせするシステムです。

**11月1日(水)
10時頃**

【放送内容】

「こちらは防災長南です。ただいまから訓練放送を行います。」

（緊急地震速報チャイム）

「緊急地震速報。大地震です。大地震です。これは訓練放送です。」×3回

「こちらは、防災長南です。これで訓練放送を終わります。」

問い合わせ 総務課 庶務係 ☎46-2111



皆さんの地域に自主防災組織を

自主防災組織とは…

「自分たちのまちは自分たちで守る」という、地域住民の自衛意識と連帯感に基づいて自主的に結成される防災組織のことで、行政区単位等で組織します。

地域防災力を高めましょう

町では、「自主防災組織」に予算の範囲内で補助金を交付しています。

大地震から自分や家族の命を守るためには、さまざまな災害発生に備え、普段から十分な対策や訓練が必要です。しかし、ひとたび大地震が発生すると、個人や家族の力だけでは限界があり、危険や困難が伴う場合があります。このような時、毎日顔を合わせている隣近所の人たちが集まって互いに協力し合いながら、防災活動に組織的に取り組むことが必要です。



ぜひ皆さんの地域でこの補助金を活用し、自主防災組織を立ち上げてみませんか？

平成29年9月1日現在、町内に自主防災組織が9組織設立されています。

【対象組織】 行政区等を単位として結成する組織

【補助内容】

補助対象	補助限度額	補助回数
資機材等 購入費	200,000 円 + 1,500 円 × 自主防災組織を構成する世帯の数 ただし、限度額に満たない場合はその額	設立時に 1 回のみ
活動費	200 円 × 自主防災組織を構成する世帯の数	毎年 1 回

【補助金交付の条件】

①年 1 回の防災訓練の実施 ②防災資機材の点検等の実施 など

防災資機材ってどんなもの？

防災資機材一覧（例）

	目 的	防 災 資 機 材
1	情報収集・伝達用	携帯用ラジオ、腕章、住宅地図、携帯用無線機、紙、メモ帳、油性マジック（安否・被害状況等、情報収集・提供の際に用いる筆記用具等として）等
2	初期消火用	消火器、水バケツ、防火衣、ヘルメット、鳶口等
3	救出用	バール、はしご、のこぎり、スコップ、なた、ジャッキ、ペンチ、ハンマー、ロープ、防災・防塵マスク等
4	救護用	担架、救急箱、テント、毛布、シート、簡易ベット等
5	避難所・避難用	リヤカー、発電機、投光機、強力ライト、寝袋、簡易トイレ等

問い合わせ 総務課 庶務係 ☎ 4 6 - 2 1 1 1

高齢者インフルエンザ予防接種の費用助成

対象者の方には、9月下旬に予診票等を郵送しております。

助成を受けるには町の予診票が必要となります。町が契約している医療機関に予約してから接種してください。

※契約医療機関外または助成期間外は、助成を受けることができない場合がありますのでご注意ください。

対象者	本町に住民登録があり、①または②に該当し接種を希望する方 ①65歳以上の方（接種日は満65歳以上が必須となります。） ②60歳から65歳未満の方で循環器・呼吸器・免疫の機能に障害がある身体障害者手帳1級相当の方
助成金額	3,000円 ※接種料金は医療機関によって異なります。 ※自己負担額は、接種料金から3,000円を差し引いた金額となります。 ※接種を見合わせた場合の費用は、本人負担となります。
助成回数	1回
助成期間	平成29年10月1日（日）～平成30年1月15日（月）まで

問い合わせ 保健福祉課 健康管理係 ☎46-3392

日本脳炎ワクチン不足

昨年発生した熊本地震の影響により、化学及血清療法研究所が製造販売する当該ワクチンが一定期間供給を停止しており全国的に入荷しづらい状況となっています。（出荷再開時期は、2018年1月とされています。）

当地域でも当該ワクチンの不足が心配されることから、定期接種第1期初回（3歳に達してから4歳に達するまでの期間 2回接種）の未接種者を優先して実施することがありますのでご了承ください。

なお、定期接種で定められている年齢の上限が近づいている場合は、この限りではありません。

また、医療機関の予防接種予約が取りにくい状況が続くことが予想されますので、かかりつけの医療機関と相談をしてください。

問い合わせ 保健福祉課 健康管理係 ☎46-3392

問い合わせ（申込先）
社会福祉協議会
☎46-3391

社会福祉協議会では、「敬老の日・老人週間」の記念行事の一つとして、結婚50周年を迎えるご夫婦に、毎年記念品を贈りお祝いしています。
該当される方は、10月31日（火）までにご連絡ください。
本年、対象となるご夫婦は、昭和43年1月から昭和43年12月の間に婚姻の届出をして、ともに健在で町内にお住まいの方です。
また、昨年度申し出をされなかった方についてもお気軽にご相談ください。

結婚
50周年
の方は申し出を



長南フェスティバル2017

ちよな丸誕生5周年記念

長南フェス

ステージ
イベント
盛り沢山

椎名佐千子
歌謡ショー
— NHK他多数出演 —

紅白もちなげ

祝 誕生5周年

模擬店も
多数出店

ふれあい
動物園

ふわふわ
人形

新鮮海産物
販売

石巻直送!



その他無償配布物も多数ご用意しております

11月3日(文化の日)

9:00-14:00

場所：長南町役場駐車場・中央公民館

ただし、雨天の場合内容を変更し実施します

主催／長南町・長南町教育委員会・各実行委員会

問い合わせ／長南町役場企画政策課

TEL 46-2113(直)

会場案内図

至国道409号▲

巡回バス停留所
(役場前)

巡回バスは

3日(文化の日)

通常通り運行します。

文化祭

ちよな丸誕生5周年記念

長南フェスティバル 2017



医院
ストア



P

来賓・一般



バス停

長南町中央公民館

長南町役場

郷土資料館

保健センター

フェスティバル会場

駐在所



野球場

P

一般

テニスコート

P

一般

至大多喜

長南中学校

長南小学校

B&G
海洋センター

陸上
競技場

至茂原

農村環境
改善センター

P

一般

P

一般

至一宮

農林業祭・商工業ひろば
環境ひろば・健康ひろば
老人クラブ農産物展 ほか

10月は「がん検診受診率50%達成に向けた集中キャンペーン月間」です

がんは日本人の死因の第1位です。がんによる死亡を減少させるためには早期発見・早期治療が重要であり、国では「がん検診受診率50%（胃・肺・大腸は40%）以上」を目標に掲げ、その達成に向けた取組みを進めています。

町では、6月までに各種がん検診（集団）が終了しています。今年検診を受けられていない方は、医療機関での受診をお勧めします。

精密検査は必ず受けましょう！

町の集団検診を受け、精密検査が必要と判定された方には、町からお手紙にてお知らせをしています。

がん検診は健康そうに見える方に、「がんがありそう（異常あり）」、「がんがなさそう（異常なし）」かを判定し、「ありそう」と結果が出た方を精密検査で診断し、救命できる「がん」を発見することが目的です。がん検診を受けて「異常がない」場合は定期的に次回の検診を受診することになりますが、「精密検査が必要」と判定された方は、精密検査を受診することが必要です。町の検診結果で、精密検査をまだ受けていない方は、必ず医療機関を受診しましょう。

問い合わせ 保健福祉課 健康管理係 ☎46-3392

赤い羽根共同募金

♡あなたのハートを募金にかえて♡

「赤い羽根共同募金」が、今年も10月から全国一斉にスタートします。

長南町で集まった募金は、70%が長南町の福祉のために使われます。子どもたちの交流キャンプ、高齢者と気あいあい事業、給食サービス事業、地区社会福祉協議会いきいきサロン等の資金となっています。30%は県内の福祉施設や福祉関係団体の事業に使われます。

また、先の熊本地震をはじめとする大規模な自然災害に対して、被災地域への支援に役立てられます。

赤い羽根の募金活動は、町の人々のやさしい気持ちを集める活動です。

また、歳末助け合い募金は全額、長南町の歳末助け合い事業に使われます。

区長さんや役員さんを通じて、募金の協力にお伺いします。1世帯あたり、赤い羽根共同募金に500円、歳末たすけあい募金に100円、合計600円のご協力をお願いします。



illustration by 円G
© Crypton Future Media, INC. www.piapro.net piapro

問い合わせ 社会福祉協議会 ☎46-3391

行政相談週間

総務省では、行政相談制度について、広く国民の方々に理解し認識していただくとともに、気軽に利用していただくため、10月16日(月)から22日(日)までの一週間を「行政相談週間」と定めています。

本町では、総務大臣から委嘱された行政相談委員が心配ごと相談所において、相談を受付けますのでご利用ください。相談は無料で秘密は厳守いたします。

日時 10月16日(月)
10時～15時

場所 中央公民館



問い合わせ

総務課 行政係

☎ 46-2111

町民無料

法律相談

町では無料の法律相談を実施しています。

相続や損害賠償など、法律上の問題について、弁護士に相談することが出来ます。

相談する場合は1人あたり30分以内で、開催日の1週間前までに事前予約が必要となります。お早目にお問い合わせください。

※今月実施されます無料法律相談については、都合により左記の通り日程を変更いたします。ご迷惑をお掛けいたしますが、よろしくお願いいたします。

日時
変更前 10月26日(木) 13時30分～
変更後 10月27日(金) 13時30分～

場所 中央公民館

問い合わせ

総務課 行政係

☎ 46-2111

相談費用無料!

わが家の耐震相談会

昭和56年以前に建てられた木造住宅の耐震化を推進するため、千葉県主催による耐震相談会を開催します。

日時 11月3日(金・祝)
9時30分～

場所 長南フェスティバル会場内(耐震相談ブース)

申込方法 お電話でお申し込みください

申込期間 ※申込先着順
10月2日(月)～27日(金)

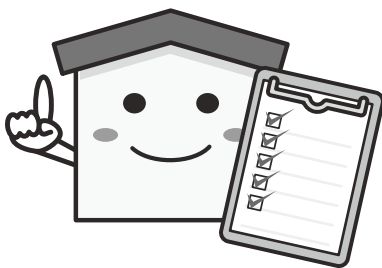

問い合わせ(申込先)

建設環境課 都市計画・生活環境係

☎ 46-3394

町民文化祭

公民館教室・自主サークルなどで習得した技術や工夫を凝らした力作の展示、日頃から多くの練習を積み重ねてきた踊りや歌を披露いたします。

皆様のご来場をお待ちしています。

展示部門【作品展示会】

日時 11月2日(木)～5日(日)

場所 中央公民館

芸能部門【芸能発表会】

日時 11月12日(日)

場所 中央公民館

町民文化祭作品展

一般展示作品募集のお知らせ

文化祭参加団体以外の個人の作品を募集します。

展期期間 11月2日(木)～5日(日)

展示場所 中央公民館

応募対象 原則として、文化祭参加団体に所属していない町内在住・在勤の個人

応募作品 ジャンルは問いません。ただし、出品数は原則として各出品者1点とします。

応募方法 中央公民館窓口にて申し込んでください。

※ただし、作品のサイズ、内容等によっては出品をお断りする場合があります。

締切 10月20日(金)

問い合わせ

生涯学習課 文化振興係

☎ 46-11194



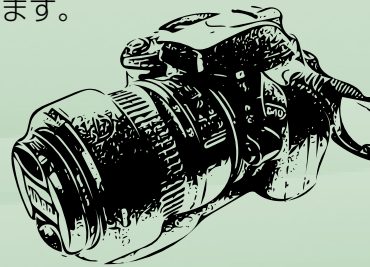

ちょうなんニュース

9/3

協働交流サロン主催 車座トーク まちづくりについて考える

9月3日、ギャラリープロジェクト長南で、「車座トーク」が開催されました。本イベントは「かがり火」という雑誌に、長南町が8ページに渡り特集されたことを記念し、発行人の菅原歓一さんと長南町の未来を語ろうということで企画。参加した方々は、まず長南町の良いところ、良くないところを交え、約1分間の自己紹介。その後、町に対する想い、町の活性化の方法等、様々な意見が交わされる中で、菅原さんからは、「長南町は面白いところがいっぱいある」「地域活性化については、ある地域で成功したことを真似したところで、成功するとは限らない」等、貴重なお言葉をいただき、参加した方々は有意義なひと時を過ごしました。



円になって町の現状とこれからを語る

9/6~8

ゴルフ場スタンプラリーキャンペーン2017 今年は特賞に純米吟醸を

キャンペーン実施ゴルフ場でプレーし、スタンプを3つ集めると抽選で長南産新米コシヒカリ等が当たるという、「長南町ゴルフ場スタンプラリーキャンペーン2017」が6月10日から8月31日まで行われました。

今年も県内外から多数の応募があり、大好評の本キャンペーン。9月6日から8日に、各ゴルフ場で厳正に抽選した結果、A賞コシヒカリ5kg320名、B賞コシヒカリ3kg798名、そして、今年から特賞として、純米吟醸（のみがね桜4合2本セット）が40名に、計1,158名の当選となりました。おめでとうございます。



南茂原カントリークラブの皆さん

9/20

第5回 高齢者教室 健康と長寿について学ぶ

9月20日、中央公民館講堂で「第5回 高齢者教室」が開催されました。大勢の方にご来場いただき、満員御礼となったこの日は、東洋大学経済学部経済学科の鈴木孝弘さんを講師として招き、講演が行われました。テーマは、「毎日の健康と長寿の決定要因」について。健康的な生活を送るために、不可欠な最新の知識を、遺伝子、血液型等を例に用いて説明がされました。参加した方々は、自身の健康と長寿について考え、満足した様子で会場を後にしました。

次回の第6回高齢者教室は、10月18日（水）です。皆様のご来場をお待ちしております。



鈴木孝弘さんによる講演



平成29年 就業構造基本調査 調査へのご協力ありがとうございました

日本の就業・不就業の実態を明らかにすることを目的として、10月1日現在で就業構造基本調査を実施しております。インターネットによる回答、または、調査員へ紙の調査票を既に提出された方は、お忙しい中、ご回答をいただきありがとうございました。

まだ調査票の提出がお済みでない方は、調査の趣旨をご理解いただき、ご協力の程よろしくお願いいたします。



※対象地域は、長南・地引地区の一部にお住まいの、15歳以上の世帯員です。



問い合わせ 企画政策課 広報統計係 ☎46-2113

レゼンテーションという形式で行われました。各グループからは「教育の町・長南と辰五郎のPR」「家政大生による講座開催・イベント参加」「農産物を使った体験イベント」「物品販売・六斎市の復活」「農家レストラン」「郷土料理の伝承」「オープンギャラリー」「子どもが遊べる空間」など、多岐にわたる提案が出されましたが、そこには「長南町の魅力の発掘と情報発信」「町内・町外の人々が継続的に楽しめる場」という視点が共通していました。また、「記念館と資源が所在する現地にまたがる講座」「地域周回の起点に」などエコ・ミュージアムに通じる提案や、「大学と連携した長南産食材の活用・ブランド化」など、経済的な活性化につながるような提案もありました。

最後に基本計画検討委員で東京家政大学の手嶋尚人教授から「長南町は住むにはいいところ。記念館での活動が観光だけではなく、Uターン・Iターンの増加につながるとよい。また、何より地域住民が本気で変わりたいという気持ちが大事。この記念館を町が元気になれる施設と考えて、その上で家政大を上手く利用してください。」との講評をいただきました。こうして参加者の長南町への熱い思いが語られたワークショップは16時30分に閉会しました。

問い合わせ

生涯学習課 文化振興係

☎46-1194



グループ別に行われたプレゼンテーション



手嶋教授による講評



今学校では(2)



「浮いた、浮いたよ」「大きなくじらができたよ」。かわいい紅葉の手に支えられた巨大な鯨のバルーンが青空の下に雄大に浮かび、笑顔と歓声に包まれています。東京家政大学の学生さんと長南小学校三年生の「ソーラーアートバルーン長南町プロジェクト」授業の一コマです。ビニール袋を開き、体育館一杯の広さに貼り合わせながら、巨大な鯨のバルーンを作り上げてゆく共同学習です。

学生さん手作りのバンダナのプレゼントに感激し、初めて出会ったお姉さんたちとも直ぐにうち解け、一生懸命作業に取り組む姿はどの子も輝いており、子供らしさ一杯の活動が体育館中に溢れていました。しばし時間の経つのも忘れた頃、ボランティアの用意してくれたピザを皆で一緒に食べたのですが、ムード溢れる野外レストランでの昼食にお代わりする子も多く、ワイワイ言いながらおいしさも倍増の様子でした。ワークショップの後半は、いよいよ作品に空気を入れて浮かせる作業です。次第に形が見えてくるバルーンの大きさに、どの顔にも期待と緊張感の高まりが溢れていました。

本町では、昨年八月に東京家政大学と「連携協力に関する包括協定」を締結しましたが、これは本町出身の渡邊辰五郎氏を縁とする同大学との相互交流を目的とするものです。教育委員会では大学の専門性を生かした、子供たちに有益な「郷育」学習の機会に出来ればと考え、手嶋・結城両教授のご協力を頂きました。おかげさまで、児童教育学科生と造形表現学科生との交流学習会が実現できましたが、大学生の専門的知識や技能を生かした、創造的な授業が進められ、学生は本町の子供の良さを高く賞賛して下さいました。

また、野外レストランでのピザ昼食は、ボランティアの皆様の温かさに満ちた総合力によるものでしたが、専門性を生かした創造的な交流空間での楽しい語らいが、本事業の一層の盛り上げに繋がっていききました。

子供たちは、交流学習の楽しさを語り、同じ遠祖を持つ出会いの不思議さと素晴らしさを実感し、郷土の偉大な先人を自分に繋がる身近な存在にしているようです。

長南町教育長 小高 憲二

(仮称) 渡邊辰五郎記念館基本計画

皆さんで考えてみませんか？

私たちの“魅力的な場”検討会

8月19日、現在策定中の(仮称)渡邊辰五郎記念館基本計画に地域住民の声を反映させることを目的としたワークショップ「皆さんで考えてみませんか？私たちの“魅力的な場”検討会」が、町中央公民館にて開催されました。

この記念館建設は国の地方創生推進交付金を受けた事業であり、従来型の偉人顕彰記念館建設とは異なるものです。本事業は地域全体を一つの博物館に見立て、そこに所在する自然・文化・生活などを地域住民が参画する諸活動によって保存・展示・活用する「エコ・ミュージアム」の考え方にに基づき、そこから地域活性化につなげてゆくもので、記念館はその拠点施設であり、機能的には地域と辰五郎が創設した東京家政大学との連携拠点、まちづくりセンター、町内・町外の人々が集う交流と憩いの場としての役割を想定しています。

ワークショップは13時30分に開始。基本計画検討委員・長南小PTA役員・長生学園幼稚園長南町在住父母の会役員・一般町民からなる計36名の参加者が5つのグループに分かれ、「①記念館をどのように利用していきたいか」「②記念館にあると嬉しい機能」というテーマをグループごとにディスカッションし、その後各グループの代表者によるプ



ワークショップ会場の様子



お知らせ
10月・12月は
労働保険適用促進強化
期間です

労働者を1人でも使用する（農林水産業の一部を除く）事業主は、労働保険（労災保険・雇用保険）に入することが法律で義務づけられています。

未手続事業の事業主は至急、加入手続をしてください。

問い合わせ

千葉労働局 労働保険徴収課

☎ 043-221-4317

茂原労働基準監督署

☎ 22-4551

ハローワーク茂原

☎ 25-8609

お知らせ
ご存じですか？労働委員会
雇用のトラブル まず相談

千葉県労働委員会では、個々の労働者と使用者の間で生じた解雇・パワハラ・労働条件の不利変更などの労働関係のトラブルについて、労働委員会の委員が間に入って、双方の歩み寄りによる円満な解決を目指す「個別的労使紛争のあっせん」を行っています。

あっせんは無料で、労働者、使用者どちらからでも申請できます。あっせんを希望される方は、お気

軽にお問い合わせください。

問い合わせ

千葉県労働委員会事務局

☎ 043-223-3735

お知らせ
千葉県最低賃金改正

千葉県内の事業場で働くすべての労働者（パート、アルバイト等を含む）及び、その使用者に適用される千葉県最低賃金（地域別最低賃金）が次のように改正されます。

平成29年10月1日から

時間額 868円

※従来の842円から26円引上げ

問い合わせ

千葉労働局 労働基準部 賃金室

☎ 043-221-2328

茂原労働基準監督署

☎ 22-4551

24時間テレフォンサービス

☎ 043-221-4700

お知らせ
平成29年度 原爆被爆
二世健康診断の実施

対象者

原爆被爆者の実子で、県内に住所を有し、受診を希望される方

実施期間

7月1日（土）～
平成30年2月28日（水）

申込期限 平成30年1月31日（水）

（必着）

申込方法

受診を希望される方の住所・氏名・生年月日・電話番号及び被爆者である親の住所・氏名・生年月日・被爆者健康手帳番号を書いて、郵送で申し込んでください。

※受診書等は後日送付いたします。なお、検査の種類によっては一部自己負担が生じることがあります。

問い合わせ

千葉県健康福祉部 健康福祉指導課 被爆者援護班

☎ 043-223-2349

お知らせ
司法書士法律相談を
実施します

毎年10月1日は「法の日」と定められています。この「法の日」を記念し、千葉司法書士会では、無料相談会を実施します。

日時 10月7日（土）
10時～15時

場所

※予約不要、相談料無料
茂原市総合市民センター
4階 グループ活動室

問い合わせ

千葉司法書士会 事務局

☎ 043-246-2666

お知らせ
行政書士による
無料相談会

日時 10月22日（日）
10時～16時

場所

茂原会場
茂原市中央公民館
いすみ会場
いすみ市岬公民館

大多喜会場

おたきシヨッピング
プラザ オリブ

御宿会場

御宿町公民館

一宮会場

一宮町中央公民館

内容

相続手続きと遺言書作成、農地法・宅地開発手続き、成年後見制度、各種契約書と内容証明郵便の作成等

※その他、気軽にご相談ください。
予約制ではございません。

問い合わせ

千葉県行政書士会 長夷支部

☎ 43-0202





無料調停相談を実施します

千葉地方・家庭裁判所一宮調停協会では、民事・家事調停委員による無料調停相談を実施いたします。

調停とは、裁判所の調停委員が問題解決のため間に入り、話し合いにより解決を図っていく制度です。

相談日 10月22日(日)

時間 10時～15時

1件あたり30分程度

場所 茂原市総合市民センター

※秘密は守られます。

直接会場にお越しください。

問い合わせ

千葉地方・家庭裁判所一宮支部

☎ 42-3531

催し 長南町美術会作品展

会期 9月1日(金)～10月22日(日)

※木・金・土・日のみ

11時～16時

場所 田園カフェ

催し 消費税軽減税率制度説明会

日時 11月28日(火)

午前の部

受付9時30分～

説明会10時～11時

午後の部

受付13時30分～

説明会14時～15時

場所 茂原市役所市民室

対象者 長南町、茂原市、長柄町及び睦沢町の事業者の方

お問い合わせ

茂原税務署 法人課税第1部門

☎ 22-8396 (ダイヤルイン)

催し 労災職業病なんでも相談会

日時 10月28日(土)

13時～16時

場所 船橋市勤労市民センター

対応者 弁護士・労働安全衛生管理者・ソーシャルワーカー

費用 無料

※予約不要・当日受付

お問い合わせ

千葉中央法律事務所

☎ 043-225-4567

催し JICAボランティア体験談&説明会

開発途上国で活動する、JICAボランティアの制度や内容についての説明および経験者の体験談をお聞きいただけます。ボランティアには技術系・医療系・教育系・農業系・スポーツ系など様々な職種があります。

日時 10月14日(土)

14時～16時

場所 千葉市生涯学習センター

3階 大研修室

参加費 無料(入退場自由)

申込 当日直接会場へお越しください

お問い合わせ

JICA青年海外協力隊事務局

募集・選考課

☎ 03-5226-9813

お問い合わせ

JICA青年海外協力隊事務局

募集・選考課

☎ 03-5226-9813

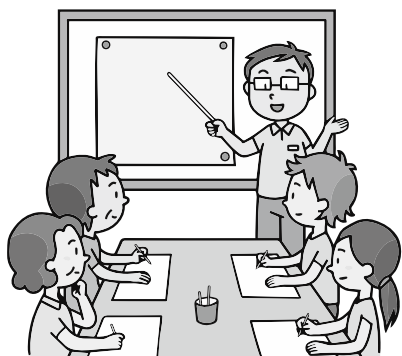

催し 第30回腎臓病を考える会

日時 10月29日(日)

13時～15時30分

場所 京葉銀行文化プラザ

6階 櫓の間

内容 講演会(フレイルと栄養、慢性腎臓病に対する腎臓リハビリテーション、移植体験者の体験談、医療相談会)

定員 120名

※当日受付・入場無料

お問い合わせ

特定非営利活動法人 千葉県腎臓病協議会

☎ 043-256-4661

お問い合わせ

特定非営利活動法人 千葉県腎臓病協議会

☎ 043-256-4661

お問い合わせ

特定非営利活動法人 千葉県腎臓病協議会

☎ 043-256-4661

お問い合わせ

特定非営利活動法人 千葉県腎臓病協議会

☎ 043-256-4661

お問い合わせ

特定非営利活動法人 千葉県腎臓病協議会

☎ 043-256-4661

お問い合わせ

特定非営利活動法人 千葉県腎臓病協議会

☎ 043-256-4661

お問い合わせ

特定非営利活動法人 千葉県腎臓病協議会

☎ 043-256-4661





問い合わせ
千葉県立長生特別支援学校
☎ 42-2470



催し 千葉県立長生特別支援学校
しおかぜ祭
日時 10月21日(土)
9時30分～14時25分
場所 千葉県立長生特別支援学校
内容 和太鼓演奏、作業製品の
展示と販売、PTAバザ
ー等

催し 千葉県立長生特別支援学校
後期学校公開
日時 10月12日(木)
9時35分～12時
場所 千葉県立長生特別支援学校
内容 本校の概要説明、施設設
備や授業の様子を観

開催日 10月5日(木)、
11月2日(木)、
12月7日(木)
時間 10時～12時
受付9時30分～
受講料 無料
募集人員 先着20組
②犬のしつけ方教室(実技講座)
※事前予約制
※飼い犬と同伴です
開催日 10月5日(木)、
11月11日(土)、
12月7日(木)
時間 13時～15時
受付12時30分～
受講料 3,000円(税別)
募集人員 3組以上10組
③パピークラス
※予約制
※飼い犬と同伴です
開催日 お問い合わせください
受講料 無料

募集 千葉県動物愛護センター
動物愛護事業
千葉県動物愛護センター
①犬のしつけ方教室(基礎講座)
※事前予約制
※飼い犬は同伴できません
開催日 10月5日(木)、
11月2日(木)、
12月7日(木)
時間 10時～12時
受付9時30分～
受講料 無料
募集人員 先着20組

④一般譲渡会
※予約不要・無料
開催日 10月15日(日)、
10月26日(木)、
11月12日(日)、
12月21日(木)
時間 13時30分～15時
受付13時～
⑤飼い主さがしの会
※事前予約制・無料
開催日 10月14日(土)、
11月11日(土)、
12月2日(土)
時間 犬猫の欲しい方
9時30分～10時
受付9時～
犬猫をあげたい方
10時～11時
受付9時30分～

問い合わせ
千葉県動物愛護センター
☎ 0476-93-5711



みんなでヨーイ.ドン! たのしいよ♪

うんどう会でまっています

10月8日(日)本園園庭<雨天の時 9日(月)>
小さいお子様のレース(10時15分頃)

*園庭開放(毎週木曜日) 9時30分～11時30分
*30年度入園願書配布 10月16日(月)～30日(月)

問い合わせ 長生学園幼稚園 ☎ 46-1501

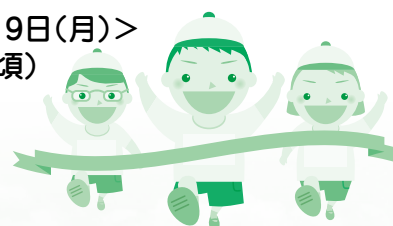

有料広告



か

る

た

で伝える

長南の自然・歴史・文化

れ
蓮華文地元れんげもんじもとで造った磬けいと鰐口わにぐち

《笠森》



磬は古代中国の体鳴楽器。日本では読経に合せて打つ仏具として使用される

笠森寺には、仏具の一つである立派な磬と鰐口があり、磬は、高さ16.6センチ、幅22.3センチで、応永33年(1426)の年号があり県内最古のものです。また鰐口は、直径46.9センチ、厚さ10.1センチで、応永34年(1427)の年号があり、ともに鑄銅製で地元の鑄物師の造ったものです。

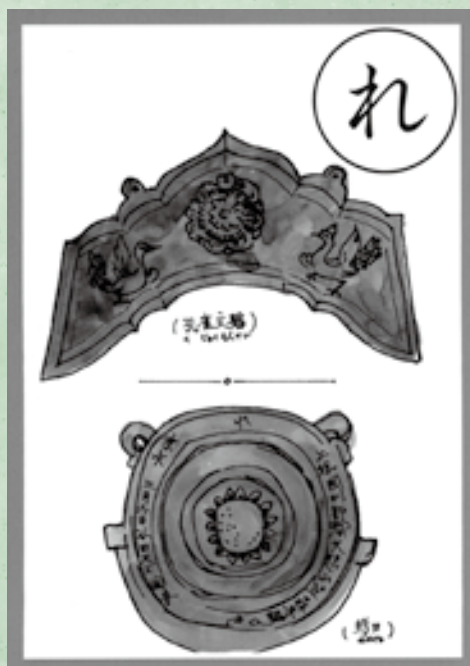
ちようなん
歴史夜話長南城から見た戦国時代
(20)
～二つの内乱～

天正五年(一五七七)九月末に長南城主・武田豊信は北条に降伏し、十一月には里見も形の上では和睦でしたが、ついに北条の軍門に下りました。これによって、北条氏政は房総半島を平定し、佐竹をはじめとする北関東の反北条勢との戦いに集中できるようになったのです。ところが、翌年三月の上杉謙信の急死によって、またも関東甲信越の情勢は大きく動きました。謙信は後

味方に付けるべく、
を結んだのです。

この頃、房総でも同じような事件が起きました。天正六年(一五七八)五月に里見義弘が後継者を明確にしないうちに没し、後継争いが表面化したのです。争った義頼と梅王丸は義弘の実子でしたが、義頼の母は小弓公方・足利義明の娘、梅王丸の母は第四代古河公方・足利晴氏の娘とい

継者を定めておらず、養子の景勝と景虎が争う「御館の乱」が勃発したのです。景勝は謙信の甥でしたが、景虎は北条氏政の弟であり、北条が越後の内乱に介入する口実となり得ました。しかし、北関東で反北条勢と対峙する北条軍はすぐには動けず、逆に景勝は宿敵であった甲斐武田を七月に武田勝頼と同盟

うように、同じ足利系ながら、出自が異なっていました。里見は第一次国府台合戦(二五三八)での義明の敗死後に遺児や旧臣らを庇護し、また、晴氏の後継を巡って北条系の義氏と非北条系の藤氏が対立した。このように領国内に異なる足利系勢力を抱えていたことが後継争いと絡み、里見を二分する争乱に発展していったのです。天正八年(一五八〇)、この争乱は義頼が制しましたが、これと並行して、里見重臣の小田喜(大多喜)城主・正木憲時も義頼に対し不穏な動きを見せていたのです。このことは里見と手を切っていた長南武田にとっても重大な事案でした。というのは、憲時の妻は豊信の娘だったからです。憲時を支援すれば里見との敵対は必至だが、里見を束ねる義頼の器量はどうなのか、北条はどう動くのか、豊信に再び重い命題が突き付けられたのです。



(町資料館
風間俊人)

正木憲時の養父・時茂ゆかりの長安寺(鴨川市)。「槍大膳」と呼ばれた名将時茂以来、小田喜正木は里見方武将の中心的存在であったのだが…



旬の食材で、 体を元気に！

食育推進員の



chiba
旬レシピ

栗（9月～10月）

☆古くから親しまれていた食材

ブナ科クリ属の植物は、日本はもちろん、ヨーロッパ、アメリカ、中国などに自生し、古くから各地でその実が食べられてきました。日本でも、栗は、縄文時代から貴重な食材でした。炭水化物を多く含む高エネルギー食材で、糖質をエネルギーに変えるのをスムーズにしてくれるビタミンB1や、タンパク質や糖質を効率よくエネルギーに変える助けをするビタミンB2が含まれています。また、栗のビタミンCはでんぷんに包まれているため、熱を加えても壊れにくく、免疫力を高めます。抗酸化作用を期待できます。渋皮（内側の皮）には、タンニンというポリフェノールがたくさん含まれていて、抗酸化作用があります。食物繊維も含まれているので、渋皮をつけたまま調理することもおすすめです。

☆ナッツは縄文時代の主食だった

栗、どんぐり、しいの実などのでんぷんを多く含むナッツは、米が作られる以前の縄文時代には、主食とされていました。それ以降も飢饉の時などは、救荒作物として人々の生活を支えてきましたが、菓子としての歴史も長く、奈良、平安時代にはナッツの最高級の菓子のひとつとされていました。特に栗を乾燥させて皮をとったカチグリは朝廷の献上品とされ、安土桃山時代には、茶会の菓子にも栗が頻繁に使われていたそうです。



秋の味覚を取り入れて

栗のおこわ

材料 4人分 エネルギー 475kcal

もち米…………… 1カップ ぎんなん…………… 10個
米…………… 1カップ *缶詰を使ってもよい
鶏もも肉…………… 1/2枚 酒…………… 大さじ2
干しいたけ…………… 2枚
栗（生・皮つき）… 200g A 薄口しょうゆ 大さじ2
*甘栗を使ってもよい みりん…………… 大さじ1

〈作り方〉

- ①米、もち米は一緒に洗って水に浸し、炊飯器に入れる前に水を切る。
- ②干しいたけは1と1/4カップの水で戻して、軸をとり、薄切りする。戻し汁はとっておく。
- ③鶏肉は1cm角に切り、Aをもみ込み、②のしいたけを加えて混ぜる。
- ④栗は熱湯に2～3分漬けてから皮をむき、2～4つに切る。
- ⑤ぎんなんは殻をむいて、ゆでて薄皮をむく。
- ⑥炊飯器に①と、しいたけの戻し汁と酒を加えて、④、⑤及び、③は汁ごと加え、普通に炊き、10分蒸らし、上下を混ぜる。

書籍名	著者
月の満ち欠け	佐藤 正午
か「」<「」し「」ご「」と「	住野 よる
おそろし 三島屋変調百物語事始	宮部 みゆき
天冥の標Ⅵ 宿怨 Part3	小川 一水
信長嫌い	天野 純希
すごいストレッチ	崎田 ミナ
弘兼流 60歳からの手ぶら人生	弘兼 憲史
人間はだまされる	三浦 準司
ルルとララのいちごのデザート	あんびる やすこ
ローワンと伝説の水晶	エミリー・ロッド
シャーロットのおくりもの	E.B. ホワイト
ぞうきばやしのすもうたいかい	広野 多珂子
日本と世界の祭り	辻原 康夫

図書室へGO!



購入図書を紹介します
今月のおすすめ



「月の満ち欠け」

「あたしは、月のように死んで、生まれ変わる。」意識が混濁するほどの高熱をきっかけに、「変わって」しまった娘が亡くなってから15年。3人の男と1人の少女の、30余年に及ぶ人生の物語。第157回直木賞受賞作。

問い合わせ

生涯学習課 生涯学習係 ☎46-1194



日 Sun.	月 Mon.	火 Tue.	水 Wed.	木 Thu.	金 Fri.	土 Sat.
1 ・三味線教室 中央公民館 9:00～12:00	2 ・シェイプアップ教室 保健センター 9:30～11:30 13:00～15:00	3 ・園庭開放 長南保育所 9:30～11:30	4	5	6 ・びよびよろば 保健センター 10:00～12:00 ・クラフト手芸教室 中央公民館 13:00～16:00	7 ・英語教室 A 中央公民館 9:30～10:30 ・英語教室 B 中央公民館 10:40～11:40 ・ハワイアンリボンレイ教室 中央公民館 10:00～12:00
8	9 体育の日	10 ・園庭開放 長南保育所 9:30～11:30	11 ・パッチワーク教室 中央公民館 9:30～12:00	12 ・カラダ健康教室 保健センター 9:30～11:30	13 ・1歳6か月児健康診査 ・2歳児歯科健康診査	14 ・長南小学校運動会 (雨天順延)
15	16 ・シェイプアップ教室 保健センター 9:30～11:30 13:00～15:00 ・心配ごと相談 中央公民館 10:00～15:00	17 ・園庭開放 長南保育所 9:30～11:30 ・女の料理教室 中央公民館 9:30～13:00	18 ・高齢者教室 中央公民館 10:00～11:30	19 ・のびっこ 保健センター 10:30～11:30	20 ・男の料理教室 中央公民館 9:30～13:00	21 ・野菜園芸教室 中央公民館 13:30～16:30
22	23	24 ・園庭開放 長南保育所 9:30～11:30	25	26	27 ・乳児相談 ・無料法律相談 中央公民館 13:30～16:00	28
29 ・第22回 町防災訓練 町農村環境改善センター 9:00～	30	31 ・園庭開放 長南保育所 9:30～11:30	11/1 ・全国瞬時警報システム (J-A L E R T) 全国一斉自動放送試験 10:00～	2 ・町民文化祭 中央公民館 8:30～17:00 (11月5日まで)	3 ・長南フェスティバル2017 長南町役場駐車場・ 中央公民館 9:00～14:00	4

文化の日

日曜・休日当番医

*当番医は変更になる場合があります。

中央消防署指揮情報係 ☎ 24 - 0119 へお問い合わせください。

診療時間 9時～17時 *救急患者の方が優先されます。

月 日	内 科 系	外 科 系
10月1日	粒良医院 25-8580	宍倉病院 24-2171
8日	山之内病院 25-1131	須田外科医院 23-7748
9日	吉田医院 34-3045	きたじまクリニック 26-7050
15日	東部台医院 22-2455	宍倉病院 24-2171
22日	宮本内科医院 22-3770	公立長生病院 34-2121
29日	聖光会病院 35-5151	鎗田整形外科医院 24-8686

夜間急病診療所

内科・小児科 20時～23時まで
 茂原市八千代 1-5-4 (消防署裏) ☎ 24 - 1010
 テレフォン案内 ☎ 24 - 1011 (19時～翌朝6時まで)

こども急病電話相談

19時～翌朝6時(毎日)
 局番なしの#8000
 または ☎ 043 - 242 - 9939

町の状況 平成29年9月1日 現在
() 内は前月比

人口	8,226(-26)	8月中の動き
男	4,036(-12)	出生 0人
女	4,190(-14)	死亡 12人
世帯	3,179(-2)	面積 65.51km ²

10月の納税

納期限: 10月31日(火)

固定資産税(3期)

国民健康保険税(4期)

介護保険料(4期)

後期高齢者医療保険料(4期)

- ◆納め忘れのないようお早めに。
- ◆口座振替をご利用の方は、預貯金残高の確認をお願いします。
- ◆納税は口座振替が便利です。



うめざわ ゆりな
様澤 由莉奈ちゃん

歌うのが好きだから
歌手に
なりたい

てらお ゆきな
寺尾 優希奈ちゃん

かっこいいから
警察官

おがわ いったく
小川 一太くん

ケーキをたくさん
作りたいから
ケーキ屋さん

平成29年度 長南町統計グラフコンクール入賞作品

※校長会長賞を除く

議長賞

鈴木 光翔くん
(長南小6年)

教育長賞

秋元 あおいさん (長南小5年) (左)
 佐久間 洋幸くん、中村 仁人くん、
 金坂 亮汰くん (長南中2年) (合作・右)

今月のひとこま

町長賞

大塚 愛莉さん (長南中2年)

・企画政策課では、町民の皆様が撮影した写真を募集しています。
 「広報ちょうなん 今月のひとこま」に写真を掲載しませんか？

問い合わせ 企画政策課 ☎46-2113
 郵送での申込 〒297-0192 長生郡長南町長南2110番地 長南町役場 企画政策課 宛
 メールでの申込 kikaku@town.chonan.chiba.jp

アプリ「マチイロ」

あとがき

9月16日、野見金公園で「星空テラス」というイベントが予定されていましたが、台風の影響で残念ながら中止となってしまいました。ミハラシテラス主催で、夕日と天の川を見よう、という目的で企画された目新しいイベント。「今月号の表紙は星空の写真で決まり」と、ルンルン気分がこの日を迎えたのですが残念です…

今月号は星空写真を掲載できませんでした。が、これからのクリアで透き通った冬の夜空を撮影し、広報紙のどこかに掲載することが、今の密かな楽しみです。夜の野見金公園の満天の星を、シャッターチャンスとして今後、皆様にお見せできればと思っています。乞うご期待！

(若菜)