

# ちやうなん

広 報

2018

6

第491号



潮風が気持ちいい！





### 今月号の表紙

5月25日、2020年東京五輪の会場となっている一宮町の釣ヶ崎海岸で開かれた国際サーフィン大会「一宮千葉オープン」を長南小学校の6年生が見学しました。

サーフィン競技への理解を深めてもらおうと、県と長生地域7市町村が連携し、企画された見学会でしたが、児童達も初めて見るプロサーファーの技に圧倒されていました。

今月号の表紙は、長南町広報では珍しい海をバックにした集合写真です。

## 主 な 内 容 CONTENTS

- ・ぐるっと長南花めぐり ..... 3
- ・仲間と泊まる学校 ちょうなん西小  
グランドオープンセレモニー開催 ... 4~5
- ・平成30年度  
特定健康診査・後期高齢者の健康診査・  
青年の健康診査 ... 6
- ・農業用廃プラスチックの回収について ..... 7
- ・平成30年度 狩猟免許試験のご案内 ..... 11



## 心温まるご支援ありがとうございました 平成29年度の寄附状況をお知らせします

### ①ふるさと納税

件数 954 件  
金額 43,102,200 円

### ②一般寄附

件数 4 件  
金額 4,213,068 円

★一般寄附者のご紹介（公表に同意をいただいた方のみ掲載）

○今関 文平衛 様

○昭和27年度 坂本小学校卒 クラス会有志 様

※ふるさと納税につきましては、公表に同意していただいた方の氏名を町ホームページに掲載させていただきます。

皆さんのふるさと“長南”は「自然が誇り、住むことが誇り、元気な町」を目指し頑張っています。

町を応援してくださる方にふるさと納税をぜひご紹介ください。



問い合わせ 財政課 財政係 ☎46-2112

## ぐるっと長南花めぐり

虹色に輝くアジサイの「野見金公園」、関東随一の紅花の里「長福寿寺」、四季折々の草花咲く「熊野の清水公園」を無料シャトルバスで巡る「花めぐり」をお楽しみいただけます。各会場にて、出店やステージイベント等をご用意しております。

野見金公園内、スカイツリーの見える丘にて『野見金山展望カフェ ミハラシテラス』好評オープン中。

日 時：6月17日（日） 9時～16時

【雨天の場合は一部の出店、イベントは中止となります。】

会 場：野見金公園・長福寿寺・熊野の清水公園

※各会場は駐車場が少ないため、役場発無料シャトルバスをご利用下さい。

シャトルバス運行（無料）

始バス・・・8時40分 長南町役場発 終バス・・・16時10分 長福寿寺発

共 催 ・NPO紅花を育てる会・農林業生産組合等連絡協議会・長南町観光協会

後 援 ・長南町

イベント当日は、ちばテレビ

『おじゃまします 市町村まちかどクイズ』のテレビ収録があります！

収録日時 6月17日（日） 13時頃～

収録場所 熊野の清水公園

放送日時 6月29日（金）22時～22時15分



問い合わせ 産業振興課 商工観光係 ☎46-3397





仲間と泊まる学校

ちょうなん西小

CHONAN-NISHISHO Since 1896

120年以上の歴史をもつ、町民の皆様にはおなじみの旧西小学校の校舎を団体貸切利用メインの宿泊施設&地域交流施設にリニューアル！1日1組限定で、仲間と楽しみ、長南町の魅力を存分に味わうことができる空間に生まれ変わります。宿泊客のみならず、地域交流施設としてカフェや図書室などを併設。町民の皆様や周辺にお住まいの方にも是非ご利用いただきたい長南町のニュースポットです！



2階  
second floor

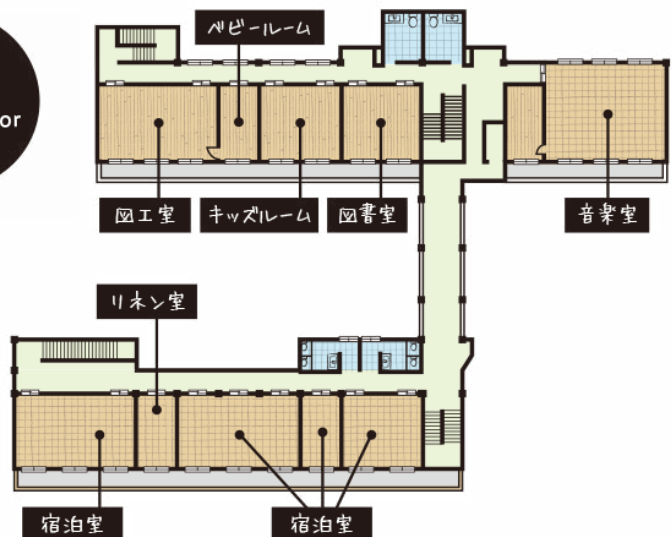

1階  
first floor

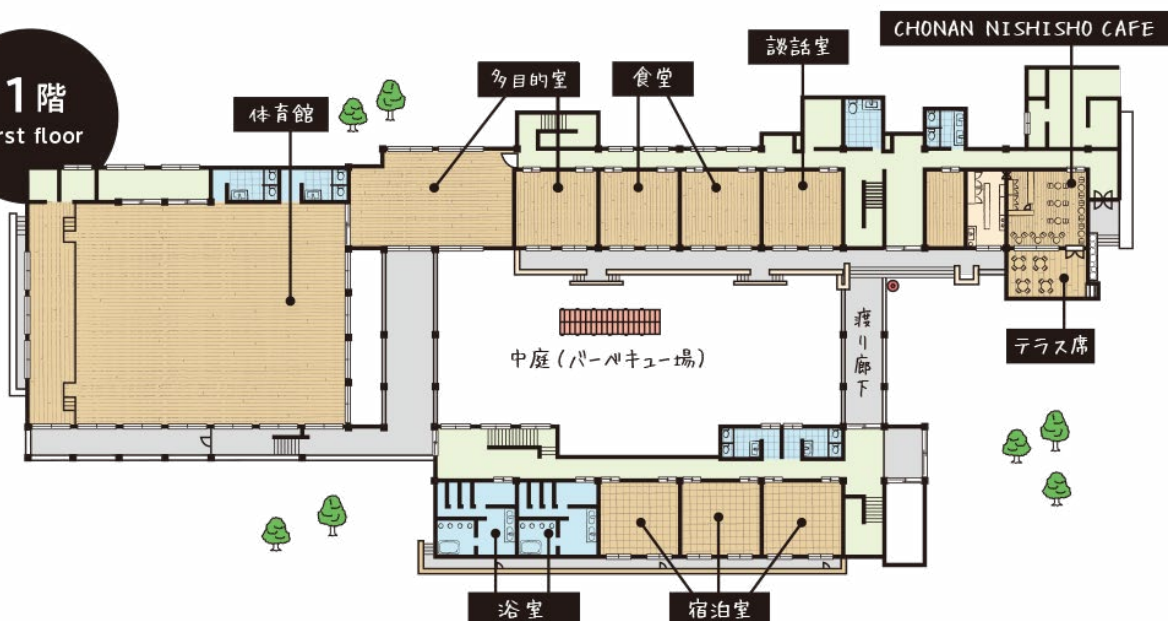

7月1日  
グランドオープン  
セレモニー開催



仲間と泊まる学校

ちょうなん西小

CHONAN-NISHISHO Since1896



## セレモニーイベント開催

日時 7月1日(日) 11時～15時

場所 旧・長南町立西小学校

参加費 無料

内容 地域の皆様・メディア様向け施設内覧会

## イベントについて

「仲間と泊まる学校 ちょうなん西小」グランドオープンを記念し、セレモニーイベントを開催します。  
㈱マイナビの中川信行代表取締役社長と平野貞夫町長によるテープカットや、新規オープンのカフェ  
「CHONAN Nishisho CAFE」のお披露目の他、地元のマルシェで活躍しているお店の出店も予定  
しています。普段は宿泊利用者しか入れない宿泊棟に入れるのもこの日だけ！セレモニー＆内覧会イ  
ベントに是非お越しください。

※カフェのメニューは Web サイトにてご覧いただけます。



※完成イメージ写真です  
実際と異なる場合があります

### 問い合わせ

株式会社マイナビ 地域創生事業部

仲間と泊まる学校 ちょうなん西小

☎ 0120-154-244

🌐 <https://chonan-nishisho.jp>



スマホ  
の方は  
こちら



## 平成30年度

# 特定健康診査・後期高齢者の健康診査・青年の健康診査

この健康診査は、生活習慣病の原因となるメタボリックシンドロームの発見・予防に力を入れた健診です。

まだ受診されていない方は下記の日程で受診することができますので、この機会に受診することをお勧めします。



**まだ受けていない方は早めに受診しましょう**

**集団健診**：6月16日（土）  
（予備日）

**受付時間**：12時45分～14時まで受付

**個別健診**：12月25日（火）まで

【契約医療機関で実施】※青年の健康診査希望者の個別健診はありません。

## 近年の受診者状況

|        |       | 対象者   | 受診者 | 受診率  |
|--------|-------|-------|-----|------|
| 特定健診   | 平成28年 | 1,880 | 864 | 46.0 |
|        | 平成27年 | 2,016 | 880 | 43.7 |
|        | 平成26年 | 2,020 | 846 | 41.9 |
| 特定保健指導 | 平成28年 | 113   | 47  | 41.6 |
|        | 平成27年 | 114   | 35  | 30.7 |
|        | 平成26年 | 118   | 63  | 53.4 |
| 後期健診   | 平成28年 | 1,576 | 624 | 39.6 |
|        | 平成27年 | 1,611 | 577 | 35.8 |
|        | 平成26年 | 1,553 | 608 | 39.2 |

## 受診率が向上すると・・・

生活習慣病の予防に取り組むなど医療費の抑制を行う自治体に対する支援制度として、保険者努力支援制度が実施されています。

この保険者努力支援制度は特定健康診査の受診率について指標が示されており、受診率の向上に努めた自治体には交付金が交付されるため、町では受診率の向上に向け積極的に取り組んでいく予定です。

制度の趣旨、町の方針にご理解いただき、受診率の向上にご協力をお願いいたします。

## 生活習慣病は自覚症状が出にくい

生活習慣病とは、食生活・運動不足・喫煙・飲酒などの生活習慣が原因で引き起こされ、重症化すると突然の発作、長期にわたる療養、合併症、後遺症などによって生活に不自由が生じます。

生活習慣病は自覚症状が出にくいため、気づかないうちにどんどん悪化し、症状が出たときにはすでに重症ということも少なくありません。

**ご自身の健康チェック・生活習慣病の早期発見のために受診しましょう！**

**問い合わせ** 健康保険課 保険係 ☎ 46-2119（特定健康診査）  
健康管理係 ☎ 46-3392（その他の健康診査）





# 農業用廃プラスチックの回収について

農業用廃プラスチックを適正に回収・処理するため、次のとおり一斉回収します。

**回収日：**6月24日（日）※雨天決行

**搬入場所：**役場保健センター前

**搬入時間：**9時から11時30分まで

（受付を行いますので、前日に搬入しないようにお願いします。）

下記のようにつづら折りにし、両端を同素材で縛っていないと受入れができませんので、必ず下記の荷姿にするようにお願いします。

なお、下記の荷姿以外等は、有料回収（70円/kg）となりますのでご注意ください。（注意事項をご参照ください）

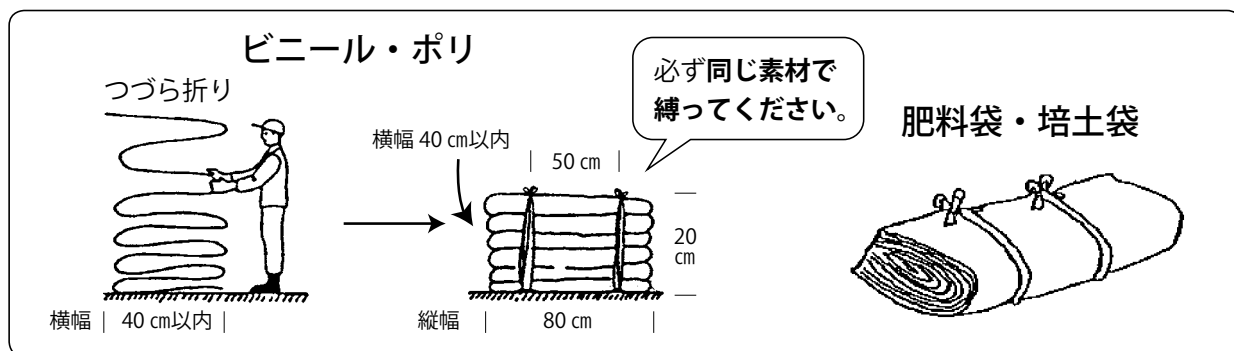

## <注意事項>

- ① 廃ビ（ビニールハウスのビニール等）には、油性マジックにて、必ずビニール分類「A」（A：平成23年3月に展張していたビニール等）又は「B」（B：平成23年3月以降に展張していたビニール等）を見える位置（表面等）に記入してください。（農ポリ（肥料袋、培土袋等）には、記入不要です。）
- ② ハト目・補強テープが施してあるものは切り除いてください。
- ③ 廃ビ、廃ポリは区分して梱包してください。（荷姿は上図のようにしてください。）
- ④ 石、金属、竹片、木片等は絶対に混入させないでください。（土砂は、はたいてください。）
- ⑤ 極力水分は付着させないでください。
- ⑥ 結束は、ハウスから取り外した被覆資材と同種類のものを使用し、ビニール紐や針金等は使用しないでください。

※劣化・汚れの激しいもの・上記注意事項を守れていないものは、有料回収（1kg当り70円）となります。

※農業用塩化ビニールフィルム・農業用ポリエチレンフィルム以外の畔シート・ポリ容器・塩ビ管などは有料回収（1kg当り70円）となります。（育苗箱は無料回収）

※料金は搬入時に徴収いたします。

問い合わせ 産業振興課 農林振興係 ☎46-3397



## 歯科口腔健康診査（歯科健診）を受診しましょう

平成30年度中に76歳になられる方を対象に、歯科健康診査を実施します。対象の方には5月中に町からみどり色の案内通知（受診票）を送付しております。

- 対象者** 昭和17年4月2日～昭和18年4月1日生まれの千葉県後期高齢者医療被保険者
- 実施期間** 6月1日（金）～12月28日（金）
- 費用** 無料 ※健診後の治療に要する費用は有料となります
- 歯科健診の項目**
- 口腔診査
    - ・歯と歯肉の状態（むし歯、歯肉の炎症、かみ合わせなど）
    - ・口腔機能の状態（舌の動き、物を飲み込む力など）
    - ・入れ歯の状態
  - 口腔衛生指導
    - ・むし歯、歯周疾患の予防法など
- 受診時に必要なもの** 被保険者証、受診票
- 対象医療機関** 近隣の対象医療機関の一覧は受診票と一緒に送付しております。その他の医療機関をご希望の場合は、お問い合わせください。また、千葉県後期高齢者医療広域連合のホームページからもご確認いただけます。



### 問い合わせ

千葉県後期高齢者医療広域連合 給付管理課 給付第1班 ☎043-216-5013  
 ※受診票発行に関する問い合わせ 健康保険課 保険係 ☎46-2119

## ちよな丸着ぐるみ スタッフを 募集します！

ちよな丸の着ぐるみに入ってイベント等に  
参加し、長南町の魅力の発信をお手伝いして  
くださるスタッフを募集します。

**募集人数** 2人  
**応募資格** 満18歳以上で健康な女性  
**応募締切** 6月29日（金）  
**勤務時間** 月に1～2回、1日8時間程度  
 （イベントなどの開催時間による）

### 問い合わせ（申込先）

企画政策課 企画調整係 ☎46-2113  
 ✉ kikaku@town.chonan.chiba.jp

## 長南町B & G海洋センター プール開き

屋内に25mプールと幼児用プールを備えて  
いますので、大人から小さなお子様までご家族  
みんなで楽しめます。

多くの皆様のご利用をお待ちしております。

**期 間** 6月1日（金）～9月30日（日）  
**受付時間** 9時～11時、13時～16時  
**使用料（町在住者）**

- ・高校生以下…無料
- ・一般…210円

※当日の水温状況などにより、  
開放できない場合もあります。

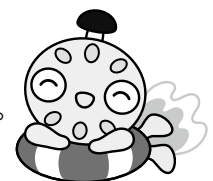

### 問い合わせ

海洋センター ☎46-2860





# 農地の取得要件（別段面積・下限面積）が緩和されました

農地を売買・贈与したりする場合には、農地法第3条の規定に基づく農業委員会の許可が必要です。許可基準のひとつに、受け手（買い手、受贈者、借人）の許可後の耕作面積（経営面積）が「原則として北海道2ヘクタール以上、都府県50アール以上になること」という規定があります。これは、経営面積が小さいと生産性が低く、農業経営が効率的かつ安定的に継続して行われないことが想定されることから、許可後に農地の経営面積が一定以上にならないと許可はできないとするものです。農地法の改正に伴い、農業委員会で別段面積・下限面積の見直しについて検討を行った結果、高齢化や担い手不足などから遊休・耕作放棄地が増加している状況で、新しく農業を始めたい方が農業経営に参入しやすい条件となるよう、（別段面積・下限面積）を緩和し、農地の有効利用と新しい担い手の創出を図るため、（別段面積・下限面積）を下記のとおり変更しました。



## 別段の面積（下限面積）

| 面 積   | 適 用 区 域（大字名） |       |       |      |      |      |
|-------|--------------|-------|-------|------|------|------|
| 30アール | 下記以外の全域      |       |       |      |      |      |
| 20アール | 本台           |       |       |      |      |      |
| 20アール | 坂本の一部        |       |       |      |      |      |
|       | 字小出東         | 字小出   | 字小出原  | 字山王下 | 字検ヶ崎 | 字柿下  |
|       | 字花暮          | 字西谷   | 字小谷   | 字川島  | 字日水  | 字吉原  |
|       | 字五道津         | 字兵坪   | 字新敷   | 字峯岸  | 字五場  | 字大作  |
|       | 字追堀          | 字追越   | 字駒込川間 | 字駒込  | 字刃久  | 字大城  |
|       | 字地台前         | 字地台前原 | 字八重作  | 字堰谷  | 字日宮下 | 字法華谷 |
|       | 字水畑前         |       |       |      |      |      |

問い合わせ 農業委員会事務局 ☎ 46-3396

## 児童手当の現況届を忘れずに

現況届は、引き続き児童手当の支給を決める大切なものです。提出されないと6月以降の手当が支給停止となりますので、必要書類を確認し必ず提出してください。該当者には6月中旬に届出用紙を郵送します。

**提出期限** 6月29日（金）※土・日を除く

**問い合わせ・提出先**

福祉課 児童係 ☎ 46-2116



## 出張介護予防教室「元気アップ教室」のご案内

### — 蔵持地区の取り組みを紹介します —

誰しも介護の手を借りずに自立した生活を送りたいですね。出張介護予防教室「元気アップ教室」では、いつまでも元気で長生き「ピンピン長寿」のための秘訣をお話しています。今回はこの取り組みを行っている蔵持地区について紹介します。

蔵持地区では、年に3～4回、9：30～11：30の2時間で元気アップ教室を開催しています。この教室では、講話と体操・ストレッチ・脳トレ・レクリエーションなどを行い、町民同士の交流の場・健康づくりを行っています。今年度第1回目の教室は6月を予定しています。みなさんの地区でも元気アップ教室を開催してみませんか？

#### 問い合わせ

長南町包括支援センター

☎ 46-2116

#### 出張介護予防教室「元気アップ教室」

- ・時 間 30分～90分（ご相談で）
- ・内 容 認知症・ロコモ・お口の健康など
- ・必要なもの 特になし

※グループ単位でお申し込みください。（目安として5人程度から）



## うごく町政教室を開催します



長南町に在住・在勤していながら、“町の施策や方針を知らない”という人は意外と多いのではないのでしょうか？

今、長南町は圏央道の利活用による利便性の向上を図るため、茂原・木更津区間において、「高速バスの実証運行」をしています。また、昨年3月に閉校となった4小学校の活用が課題となりましたが、「旧東小学校・旧西小学校」の2校については、優良企業の進出が決定しました。

今回は、高速バスの実証運行ルートと、生まれ変わった旧東小学校・旧西小学校の見学を予定しています。

応募方法等、詳しくは広報ちょうなん7月号に掲載いたします。

**開催日** 7月31日（火）

**場 所** ・越後屋 長南東小学校スタジオ ・仲間と泊まる学校 ちょうなん西小  
・高速バス実証運行ルートの体験

※道の駅木更津うまかつの里～木更津金田バスターミナル～三井アウトレットパーク木更津

**募集人員** 40名

**問い合わせ** 企画政策課 広報統計係 ☎ 46-2113





# 平成30年度 狩猟免許試験のご案内

| 区分 | 試験日      | 受付期間(申請書類)   | 試験の種類     | 試験会場                       |
|----|----------|--------------|-----------|----------------------------|
| 1回 | 6月23日(土) | 6月1日～6月8日    | わな猟       | 千葉県射撃場<br>市原市古敷谷<br>2620番地 |
| 2回 | 6月24日(日) | 6月4日～6月8日    | 第1種銃猟     |                            |
| 3回 | 8月9日(木)  | 6月1日～7月20日   | 網猟・わな猟    |                            |
| 4回 | 8月10日(金) | 6月4日～7月20日   | 第1種・第2種銃猟 |                            |
| 5回 | 8月26日(日) | 6月1日～8月3日    | わな猟       | 南房総市役所<br>南房総市富浦町青木28番地    |
| 6回 | 11月3日(土) | 10月4日～10月12日 | 網猟・わな猟    | 千葉県射撃場<br>市原市古敷谷<br>2620番地 |
| 7回 | 11月4日(日) | 10月5日～10月12日 | 第1種・第2種銃猟 |                            |
| 8回 | 2月3日(日)  | 10月4日～1月11日  | わな猟       |                            |

問い合わせ 長生地域振興事務所 地域環境保全課 ☎ 26-6731

## 狩猟免許取得補助金について

町では、今年度新たに**狩猟免許を取得**して、イノシシ・アライグマ・ハクビシン等の捕獲活動に従事していただける方に、狩猟免許取得に要した費用の一部を補助します。

※イノシシ・アライグマ・ハクビシンを捕獲するには**狩猟免許が必要です**。

【対象者】 長南町に住所を有する方で、有害鳥獣の捕獲従事者として活動していただける方

【補助金額】 合格者に対し狩猟免許試験申請手数料分5,000円及び県猟講習会分15,000円

【申請方法】 狩猟免許取得後に狩猟免許取得補助金申請書を農地保全課へ提出してください

【必要なもの】 免許状・印鑑・申請手数料(印紙代)の領収書・県猟講習会領収書・口座番号

問い合わせ 農地保全課 有害鳥獣係 ☎ 46-3396

## 弾道ミサイルを受けたとき、明暗を分けるのは避難行動

弾道ミサイルが着弾した場合、激しい爆風や破片などにより、身体へ大きな被害を受ける可能性があります。爆風などから身を守るため、状況に応じた避難行動をとることが大切です。

※弾道ミサイルが日本に飛来する可能性がある場合には、Jアラートを通じて緊急情報を流します。

- ①防災行政無線子局及び戸別受信機より国民保護サイレンとメッセージが流れます。
- ②携帯電話やスマートフォンに緊急速報メールが届きます。

内閣官房 国民保護ポータルサイト

☞ <http://www.kokuminhogo.go.jp/kokuminaction/index.html>

問い合わせ 総務課 行政係 ☎ 46-2111

**屋外にいる場合**

爆風や破片などを避ける

 **近くの建物の中**  
(できれば頑丈な建物)  
または **地下へ**

**もしも、近くに建物がない場合は**

 **物陰に身を隠す**  
または  
**地面に伏せ頭部を守る**

**屋内にいる場合**

爆風で割れた窓ガラスなどを避ける

 **窓から離れる**  
または  
**窓がない部屋へ**

## 町民無料法律相談

町では無料の法律相談を実施しています。

相続や損害賠償など、法律上の問題について、弁護士に相談することができます。

相談する場合は1人あたり30分以内で、開催日の1週間前までに事前予約が必要となります。お早目にお問い合わせください。

**日時** 6月28日(木) 13:30～

**場所** 町中央公民館

**問い合わせ**

総務課 行政係 ☎46-2111

# Chonan

## 催し・イベント

### 情報



## 平成30年度 認知症高齢者をかかえる 家族交流会のお知らせ

認知症の方を介護している家族の方、家族交流会に参加してみませんか？日頃思っていることを話してみるだけで気持ちが楽になります。少人数で開催する交流会ですので、お気軽にご参加ください。

### 平成30年度 認知症家族交流会 開催予定

- |     |           |
|-----|-----------|
| 第1回 | 6月21日(木)  |
| 第2回 | 9月20日(木)  |
| 第3回 | 12月20日(木) |
| 第4回 | 3月22日(金)  |

**場所** デイサービスセンター上埴生の郷  
2階会議室(長南町長南1980-2)

**時間** 13:30～15:30

**定員** 10名(要予約)

当日は施設職員、包括支援センター職員も参加いたします。交流会参加ご希望の方は、下記までご連絡ください。

**問い合わせ(申込先)**

長南町包括支援センター ☎46-2116

## 第20回 ホタル観賞会

ホタルの住める環境は、私達人間にとっても大切な環境です。

ホタルを観賞して、自然との関わりを学んでみませんか？

**期間** 6月8日(金)～10日(日)

**場所** 山内地先

※会場には駐車場がありませんので、送迎バスをご利用ください。

※小学生以下の児童は、保護者同伴で参加してください。

**送迎バス運行**

〈集合場所〉 役場保健センター前

〈集合時間〉 19時

〈出発時間〉 19時10分、19時20分

**主催** 長南町生態系保全推進協議会

### ホタルの里写真コンテスト募集中！

**応募作品** 長南町山内地区ホタルの里にて、ゲンジボタルを撮影した作品

**応募期間** 6月1日(金)～7月31日(火)

※応募作品は、1人5点まで。

※詳しくは町ホームページ、ホタルの里写真コンテスト応募要項をご覧ください。

**問い合わせ**

農地保全課 農地保全係 ☎46-3396





## 平成30年度 長南町立小・中学校 学校評議員

次の皆さんに委嘱しました。

地域に開かれた学校づくりを推進するために  
ご意見をいただきます。（敬称略）

|       |         |     |
|-------|---------|-----|
| 長南小学校 | 野 口 卓 哉 | 豊 原 |
|       | 渡 邊 文 良 | 小 沢 |
|       | 大 木 公 夫 | 長 南 |
|       | 白 井 能 子 | 岩 川 |
| 長南中学校 | 糸 井 仁 志 | 豊 原 |
|       | 唐 鎌 弥 生 | 千 田 |
|       | 葛 岡 康 明 | 又 富 |
|       | 加 藤 千佳司 | 蔵 持 |

※学校評議員とは…校長が保護者や地域の人たちの意見を幅広く聞くためのものです。これにより、地域に開かれた学校づくりを一層推進し、学校が家庭や地域と連携しながら特色ある教育活動を展開することができます。

### 問い合わせ

学校教育課 学校教育係 ☎46-3398

## 『道路愛護作業・ 川をきれいにする運動』に ご協力をお願いします

今年は、7月1日（日）を基準日として実施いたします。この運動は、道路・河川の役割と重要性を再認識して頂き、美しく安全に利用するための気運を高めることを目的としています。

暑い時期での作業となりますが、体調にご注意して頂き、ご協力をお願いします。

### 問い合わせ

建設環境課 建設維持係 ☎46-3394



## 「郷育」<sup>きょういく</sup> 学習にあたって(4)

### クッチャンボウ

「アサツパリ、タマリに行つてサ、アンゴンド時にガボクツテね、ヒデーメにあつたよ」。近所の古老たちが話しています。若い人にはわかりにくい言葉かと思われませんが、どんな内容なのでしょう。

の言葉もありますが、地域で人々が親しみ使ってきた言葉こそ、今に続く先人の貴重な知恵であり心であり、生き様であると思います。

また、地域を見回すと、家々には代々伝えられた屋号があり、氏名を言わなくてもわかる大切な言葉になっています。地名には、その地域の来し方を伝える、歴史的にも大切な意味が含まれています。子供の遊びや動植物の名前など、地域に伝えられた多くの言葉に触れさせていたいただきたいと思います。

今年、「そだねえ」の言葉が話題になりましたが、親しく語り合う姿と抑揚に、小さなチームの力強い団結力を見て、寒さ厳しい地方の人々の温かさを共有したように思われます。

道具ですが、操作に技術を要し、首や腕が痛くなります。長南町ではクッチャミ、クッチャンボウ、クチバサミ、ハサミグチなどと呼ばれています。一体、この棒に何故このような名がついたのか、興味のある言葉です。因みに、クッチャミとは蝮のことで、あの頭部の独特な異様さと、蛇の恐ろしさに所以するのでしょうか。

地域に伝えられ、幼い時から親しんできた言葉は、そこで力強く生きてきた先人のアイデンティティであり、地域を同じくする人の自己証明でもあります。私達の貴重な財産、先人の弛まない生き様を、今一度「言葉」の中に振り返っていただきたいと存じます。

私達の地域には、感心するような言葉や何故というような言葉、笑いを誘うような言葉が豊富にあり、先人はこの言葉で心を通じてきました。今は聞かれなくなり、忘れられてしまった感

長南町教育長 小高 憲二

このコーナーでは、地域活動やイベントなど身近な話題を紹介します。  
地域の話題をお寄せください。 企画政策課 ☎46-2113

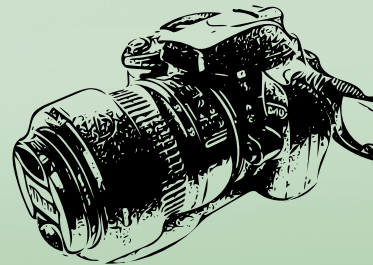

5/3

子ども祭り i n 長南

## どこから見るか迷っちゃう

5月3日、中央公民館・郷土資料館で「子ども祭り i n 長南」が開催されました。公民館前では、綿菓子や風船が配られ、子ども達が笑顔で受け取っていました。郷土資料館前で行われた勾玉作りでは、一生懸命に自分の勾玉を磨く姿が見られました。公民館の中に入るとハワイアンリボンレイ作りや石臼体験など、様々なコーナーがあり、子ども達もどこから見てまわればいいのか迷うほど。その中でも、ホールに設置されたドーム式のプラネタリウムは大人気で、毎回満員となっていました。天井に映し出された満点の星を眺める子ども達の目は、星空に負けないくらい輝いていました。



大きなドーム型プラネタリウム



初めての石臼体験



色々な形のハワイアンリボンレイ



ゴール目指して全力疾走



はいれ はいれ はいれー！

5/7

長南保育所小運動会

## ゴールに向かって走る走る

5月7日、長南保育所で小運動会が行われました。雨が続くとの予報を受け、当初の予定より急遽前倒しでの開催となりましたが、肌寒い曇り空の中でも園児達は元気いっぱい。

年少さんの徒競走では、ゴール手前で止まってしまう子が続出し、先生に手を引かれながらゴールするという、とても可愛らしい光景が見られました。

今回は小運動会とのことで保護者の参加はありませんでしたが、お父さん・お母さんと一緒に秋の運動会がとても楽しみです。

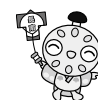



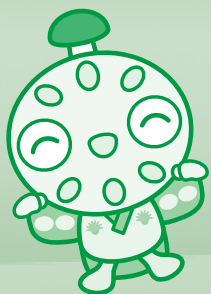

# PICKUP!

# ちょうなんニュース

5/12

## 旧西小学校田植え体験 自然と触れ合う時間

5月12日、青空の下で田植え体験イベントが行われました。(株)マイナビによる旧西小学校活用事業の一環として、今後宿泊者向けに実施予定の農業体験事業に先駆け、(農)長南西部営農組合の協力を得て試験的に実施されたもので、グループ社員とご家族約50名が参加しました。都会暮らしの皆さんは、泥に足を踏み入れ、慣れない作業に戸惑いながらも、子どもから大人まで笑顔で田植えを楽しみました。田植え体験後はバーベキュー大会も行われ、長南町の自然を満喫しました。



家族で田植えを楽しむマイナビの皆さん

5/13

## 母の日ライブ

## バラと音楽で癒しのひとときを



芳泉茶寮に響き渡る美しい音色

5月13日、ばら野をか ロサ ウェール（蔵持地先）で、第32回 協働交流サロン企画「母の日ライブ」が行われました。

歴史ある原種バラや、オールドローズが美しく咲き誇る本ガーデン。午前中に実施された寄せ植え教室には、県外からお越しになった方もいるほど、この日は本当に多くの方々が来園されました。

午後は、石田玄紀さん（豊原）率いるトリオのジャズ演奏。雨に備えて「芳泉茶寮」（蔵持）に場所を移して開催されました。

中国茶・中国菓子に舌鼓を打ちながら、参加した方々は、母の日をテーマとしたジャズ演奏に、日頃の疲れを癒しました。

5/19

## 長南中学校 運動会

## 咲いた！勝利の花！

5月19日、長南中学校の運動会が開催されました。雨天の心配もされたこの日ですが、生徒たちの強い思いが通じて天気は回復。「団結し 勝利の花を咲かせよう」をスローガンに掲げ、生徒全員が一生懸命競技に臨みました。

午前中の最後に行われた「応援合戦」では、赤団・白団それぞれがグラウンドに響き渡る大声で、趣向を凝らした応援を披露しました。

一致団結し全力を出した生徒たち、温かく見守っていた先生方、たくさんの声援を送った保護者の方々、会場にいた全員の顔に笑顔の花が咲いた1日でした。



白熱した「棒引き」



お知らせ  
千葉県男女共同参画  
センター講座案内

《私の中の働き方改革講座》

日時 6月30日(土)  
13時～16時

場所 千葉県男女共同参画  
センター大会議室

内容 講演、講座説明、個別相談

定員 50名

締切 6月22日(金)

《女性のための就労支援講座》

日時 第1回 7月4日(水)  
第2回 7月11日(水)  
第3回 7月18日(水)

10時～12時(各回とも)

場所 千葉県男女共同参画  
センター大会議室

内容 基礎講座、企業交流会、  
フォローアップ講座

定員 20名

※全ての講座に参加できる方

締切 6月27日(水)

各講座とも女性のみ、申込先着  
順となります。受講料は無料です。

問い合わせ  
千葉県男女共同参画センター  
043-252-8036

お知らせ  
労働保険の年度更新に  
ついて

事業主のみなさまへ

年度更新の手続きは、平成29年  
度の概算保険料を清算する「確定  
申告」と平成30年度の見込み保険  
料(概算保険料)を申告するもの  
です。

申告・納付は、当局労働保険徴  
収課、各労働基準監督署または最  
寄りの金融機関を通じて、お早め  
に手続きしてください。

なお、保険料の申告には電子申  
請を、納付には口座振替をご利用  
頂くと便利です。

期間 6月1日(金)  
～7月10日(火)

問い合わせ

千葉県労働局 労働保険徴収課  
043-221-4317

お知らせ  
移動交番を開設します

日程

笠森観音町官駐車場

・6月17日(日) 10時～11時30分

町中央公民館

・6月26日(火) 10時～11時30分

※事件事故の発生や気象状況によ  
り変更になる場合もあります。

問い合わせ

茂原警察署 地域課 移動交番係  
022-0110

催し  
全日写連長南支部写真展

日時 6月12日(火)～17日(日)

9時～17時  
※初日13時～

最終日15時

場所 町中央公民館

展示内容 2階視聴覚室  
課題作「花」自由作等41点

問い合わせ

全日写連長南支部  
047-0008

催し  
平成30年度 第1回  
保育de就職!@千葉保  
育のしごと就職フェスタ

日時 7月1日(日)

12時～16時

(11時30分より受付)

場所 千葉経済大学短期大学部

問い合わせ

社会福祉法人千葉県社会福祉協議会

千葉県福祉人材センター内  
ちば保育士・保育所支援センター  
043-222-2668

催し  
平成30年度 第1回  
福祉のしごと  
就職フェア・inちば

日時 7月8日(日)

13時～16時

(12時30分より受付)

場所 幕張メッセ国際会議場  
コンベンションホール他

問い合わせ

社会福祉法人千葉県社会福祉協議会  
千葉県福祉人材センター  
043-222-1294

催し  
生き生きフェア

長生・夷隅郡市の福祉施設が販  
売会を実施することにより、地域  
の人々にハンディキャップを持つ  
人達への理解を深めてもらうこと  
を目的としたフェアです。

日時 6月23日(土)・24日(日)

10時～20時

(24日は19時まで)

場所 茂原ショッピングプラザ  
アスモ







**販売内容** 加工食品・パン・木工・手芸品・花苗など

**主催** 長生・夷隅地区福祉施設 連絡協議会

**問い合わせ**

社会福祉法人 児童愛護会  
青松学園

☎ 42-3869

**催し** 千葉県立長生特別支援学校前期学校公開

**日時** 6月29日(金)  
9時35分～12時

**場所** 千葉県立長生特別支援学校  
**内容** 本校の概要説明、施設設備や授業の様子を観

**問い合わせ**

千葉県立長生特別支援学校  
☎ 42-2470

**催し** いきいき長生スタンプラリー2018

長生地域の観光施設・名所等でスタンプラリーを実施します。

スタンプを集めると抽選で、長生地域の素敵な特産品をプレゼント！今年、抽選に外れた方にもWチャンス！台紙は、ホームペー

**期間** 6月15日(金)～8月31日(金)

**設置場所** 各市町村2箇所×7市町村＝計14箇所

(各市町村の観光・名所スポット)

**賞品**

A賞(スタンプ11箇所以上)  
リソル生命の森商品券

20,000円分…5名

B賞(スタンプ7箇所以上)

アイガモ農法による

お米と自然薯セット…10名

C賞(スタンプ5箇所以上)

いもぶたセット…30名

D賞(スタンプ3箇所以上)

チーバくんグッズ…100名

チーバくん特別賞

(外れた方から抽選)

チーバくんピンバッジセット…50名

**応募締切** 9月7日(金)

**問い合わせ**

県民の日長生地域実行委員会

☎ 22-1711

☎ <https://www.pref.chiba.lg.jp/kc-hkzusa/kenminnohi/2018/event.html>

**募集** 平成30年度前期ビジネス・キャリア検定試験

**試験日** 10月7日(日)

**受付期間** 4月16日(月)～7月27日(金)

**等級** 1・2・3級

**受験資格** 特になし

**受験料** 1級 10,000円

2級 6,990円

3級 5,660円

**問い合わせ**

ビジネス・キャリア検定試験運営事務局  
☎ 03-3233-6810

**募集** 第39回青少年国際交流キャンプ参加者募集

**期間** 7月31日(火)～8月4日(土)

4泊5日

**場所** 静岡県立朝霧野外活動センター

**定員** 日本人80名

外国人20名

**対象** 小学3年生～中学3年生

**内容** 富士登山、テント生活体験、野外炊飯体験等

**締切** 7月5日(木)

**参加費** 59,000円

※東京駅から出発した場合

**問い合わせ** 公益財団法人国際青少年研修協会  
☎ 03-6417-9721

**募集** 平成30年度千葉県介護支援専門員実務研修受講試験

**日時** 10月14日(日) 10時～

**受験資格** 医療・保健・福祉分野の有資格者などで、一定期間以上の実務経験のある方

方

※平成30年度から受験資格要件が変更されたため、詳細はお問い合わせください。

**申込書配布期間**

5月21日(月)～6月29日(金)

**申込書配布場所**

各市町村介護保険担当課、各市町村・県社会福祉協議会、県高齢者福祉課、各県健康福祉センター、県福祉人材センター(JR千葉駅前)

**申込受付期間**

5月21日(月)～6月30日(土)

(最終日消印有効)

※簡易書留による郵送受付のみ

**問い合わせ(申込先)**

千葉県社会福祉協議会 介護支援専門員養成班

☎ 043-204-1610



**お知らせ 6月は「動物の正しい飼い方推進月間」です**

- ・飼っている動物の世話の方法やかかりやすい病気、周囲に迷惑をかけずにその動物の習性に合った飼い方ができているかどうかを再確認しましょう。
- ・動物からうつる感染症を予防するため、過剰なふれあいは控え、動物にさわった後は必ず手を洗しましょう。同様に、動物にさわる前も手を洗しましょう。
- ・動物には、迷子札やマイクロチップをつけるなどして、災害時等に放れてしまっても、飼い主が分かるようにしましょう。犬については、首輪等に登録鑑札と狂犬病予防注射済票をつけることが狂犬病予防法で義務付けられています。
- ・犬の放し飼いは禁止されています。散歩は犬を制止できる人が短い引き綱で行いましょう。また、しつけや訓練をして、人に危害を加えたり、鳴き声などで近隣に迷惑をかけたりすることのないようにしましょう。
- ・飼い犬が人をかんだ時は保健所へ届出し、かんだ犬が狂犬病の疑いがないかどうか獣医師の検診を受けさせることが必要です。
- ・猫は屋内で飼いましょう。糞尿や鳴き声等による被害を防止でき、また、感染症や交通事故等の危険から猫を守ることができます。
- ・飼っている動物の糞尿は、飼い主が責任を持って処理しましょう。
- ・91日齢以上の犬猫を合わせて10頭以上飼う場合、保健所への届出(多頭飼養の届出)が必要です。
- ・災害時に、飼っている動物と同行避難できるよう準備をしましょう。
- ・適正に飼うことができない子犬や子猫を増やさないために、不妊去勢措置をしましょう。
- ・やむを得ない事情によりどうしても飼えなくなった場合は、新しい飼い主を探してください。保健所・動物愛護センターでは、新しい飼い主探しをお手伝いします。
- ・愛護動物を虐待したり捨てたりすると、最大で100万円の罰金が科せられます。
- ・愛護動物を殺傷すると、最大で2年の懲役または200万円の罰金が科せられます。
- ・動物は「命あるもの」です。人と動物との共生に配慮して接しましょう。

千葉県動物愛護センター及び同東葛飾支所では、「犬の正しい飼い方・しつけ方教室」を定期的に開催しています。また、学校の授業や地元の勉強会等に講師を派遣して、動物愛護、犬・猫の正しい飼い方、犬のしつけ方及び動物由来感染症等に関する講演をおこなっています。

**問い合わせ**

- 長生健康福祉センター(保健所) ☎22-5167
- 千葉県動物愛護センター ☎0476-93-5711
- 千葉県動物愛護センター(東葛飾支所) ☎04-7191-0050
- 公益財団法人 千葉県動物保護管理協会 ☎043-214-7814

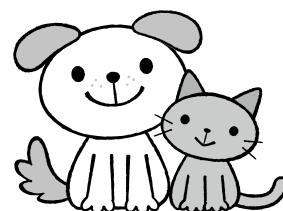
**日曜・休日当番医**

\*当番医は変更になる場合があります。  
中央消防署指揮情報係 ☎24-0119 へお問い合わせください。

診療時間 9時～17時 \*救急患者の方が優先されます。

| 月 日  | 内 科 系 |         | 外 科 系    |         |
|------|-------|---------|----------|---------|
| 6月3日 | 栄倉病院  | 24-2171 | 栄倉病院     | 24-2171 |
| 10日  | 吉田医院  | 34-3045 | 鎗田整形外科医院 | 24-8686 |
| 17日  | 栄倉病院  | 24-2171 | 栄倉病院     | 24-2171 |
| 24日  | 粒良医院  | 25-8580 | 公立長生病院   | 34-2121 |

**夜間急病診療所**

内科・小児科 20時～23時まで  
(受付19時45分～22時45分まで)  
茂原市八千代1-5-4 (消防署裏) ☎24-1010  
テレフォン案内 ☎24-1011(19時～翌朝6時まで)

**こども急病電話相談**

19時～翌朝6時(毎日)  
局番なしの#8000  
または☎043-242-9939

**救急安心電話相談**

救急車を呼ぶか迷ったら #7009 へ  
ご相談ください。

**相談受付日時**

月曜日～土曜日 18:00～23:00  
日曜日・祝日・年末年始 9:00～23:00  
ゴールデンウィーク

**電話番号**

プッシュ回線・携帯電話 #7009  
ダイヤル回線・IP電話・PHS  
☎03-6735-8305





# ちようなん 歴史夜話

## 長南城から見た戦国時代 (28)

～豊臣別働隊、来る～

小田原を発向し、玉縄城（鎌倉市）、江戸城を開城させた浅野長政・木村一・本多忠勝らによる豊臣軍別働隊は、下総・上総の北条方諸城を攻略すべく、五月初旬には下総国内にまで兵を進めており、その戦力は二万を下らなかったとみられます。それに対して、守る城側の状況はどうだったのでしょうか。

以前の紙面で、豊臣軍襲来の前に北条の求めに応じて、忍城の（埼玉県行田市）成田氏

長が城主自ら保有する兵力の半数を率いて小田原に参陣したことに触れましたが、これは北条による国衆への一斉動員によるものであり、他の北条方の諸将も同じような状況であったでしょう。忍城では城に残った戦力は五〇〇騎ほどであったとされますが、長南武田の保有戦力は一五〇〇騎

（北条家人数賞書／毛利家文書）であり、その半数が城主・武田豊信とともに小田原城に向かったとすると、長南城には七五〇騎程度の戦力しか残っていなかった、ということになります。上総・下総の北条国衆のうち、本佐倉城の千葉、臼井城の原に次ぐ戦力を持っていたとされる長南武田でこの状況であり、三〇〇騎の土気酒井、一五〇騎の東金酒井などは極めて少数の守備戦力しかなかったと思

われます。このように総じて北条国衆の諸城は城主不在のうえ、小勢での守備を強いられるという、厳しい状況にあったといえます。しかし、豊臣軍に対し戦力で大きく劣る北条軍は、小田原城や重要拠点の鉢形城・岩付城・八王子城などに戦力を集めなくてはならなかったもので、それはやむを得なかったといえるでしょう。ただし、寝返られては困るので、各城主を小田原城に集めておくことで、離反防止策をとっていたとも考えられます。

さて、この時の長南城の兵の配置、陣頭指揮が誰かなどはわかっていませんが、豊臣別働隊の動向について情報収集に努め、街道筋の守りを固めながら、かつてない緊迫した空気に包まれていた様子が想像されます。



高城氏の居城だった小金城跡（松戸市）。下総入りした浅野長政らの大軍にまっさきに包囲され、ほとんど抵抗することなく五月初旬には開城に応じたとみられる。

（町資料館 風間俊人）

## 図書室へGO!



購入図書を紹介します

今月のおすすめ



「百万光年の  
ちょっと先」

彼女が語るの、5分であなをを虜にする「すこしふしぎ」な驚き、恐怖、涙の物語。奇跡のショートストーリー48本!!

問い合わせ

生涯学習課 生涯学習係 ☎46-1194

| 書籍名                | 著者               |
|--------------------|------------------|
| 百万光年のちょっと先         | 古橋秀之             |
| ご用命とあらば、ゆりかごからお墓まで | 真梨幸子             |
| 最高のおもてなし!          | 竹田新              |
| ファミリー・ライフ          | アキール・シャルマ        |
| 漫画 君たちはどう生きるか      | 吉野源三郎 / 羽賀翔一     |
| 羽生善治監修子ども将棋入門      | 安次嶺隆幸 / 羽生善治     |
| にんじゃなんにんじゃ         | 中垣ゆたか / 山田雄司     |
| 魔法学校へようこそ          | さとうまきこ / 高橋由為子   |
| 小さいママと無人島          | キャロル・ライリー・プリנק   |
| せかいいちまじめなレストラン     | たしろちさと           |
| ライオンつかいのフレディ       | アレグザンダー・マコール・スミス |
| 小さな小さな虫図鑑          | 鈴木知之             |
| 野上さんちの超ラクチン弁当      | 野上優佳子            |



## 【高血圧①】

## ☆高血圧とは？

高血圧のほとんどは自覚症状がありません。知らないうちに進行し、やがて動脈硬化や脳卒中、心不全、腎不全などの合併症を引き起こしてしまう病気です。高血圧の最大の原因は、塩分の摂りすぎです。若年・中年の男性では肥満が原因の高血圧も増えてきています。また、飲酒・運動不足も高血圧の原因です。

## ☆高血圧を改善するには？

高血圧を改善するためには、まずは減塩が必要です。

また、野菜や果物には、血圧を下げる働きのあるカリウムという栄養素が多く含まれているので、積極的に食べましょう。

肥満を防ぐためにも、腹八分を心がけ、体重をこまめに測定してコントロールしましょう。

過度な飲酒も高血圧の原因となることが分かっています。1日当たり日本酒1合程度が目安で、週1回以上の休肝日を設けましょう。

## ☆高血圧＝減塩

高血圧と言えはすぐに減塩と結び付く人も多く、減塩という意識を持って食事をしている人も増えてきています。

国の調査による日本人の食塩摂取量の平均値は男性10.8g、女性9.4gです。しかし、男性は8g、女性は7gで1日の食塩摂取量の目標を上回っているのが現状です。減塩は美味しくないと思われがちですが、工夫次第で上手に減塩することができます。来月号で、詳しい減塩の工夫を紹介します。



\*風味をきかせて\*

## ほうれん草とささみの香味醤油あえ

材料 4人分

エネルギー 41kcal 塩分 0.9g

ほうれん草… 2束 (360g)  
 長ネギ…………… 20g  
 ささみ…………… 40g  
 酒…………… 小さじ2

おろししょうが… 少々  
 酢…………… 小さじ4  
 しょうゆ…………… 小さじ4  
 砂糖…………… 少々  
 白いりごま…………… 少々

## 〈作り方〉

- ①ほうれん草は沸騰したお湯でサッとゆで、水にとる。水けをしっかりと切って5cmの長さに切る。
- ②長ネギはみじん切りにする。
- ③ささみは酒をふりかけ、ラップをかぶせ電子レンジで中に火が通るまで温める。冷めてから手でさいてほぐす。
- ④Aを混ぜ、①～③をあえる。

## ～ナンプレで脳トレ～

## ナンプレとは？

タテ・ヨコの列に1～9の数字が1つずつ入ります。

3×3の太線で囲まれたブロックの中にも1～9の数字が1つずつ入ります。このルールにしたがい、空白のマス埋めていくゲームです。

脳のトレーニングにもなり、認知症予防にも効果的です。ゲームを解きながら、楽しく脳を鍛えましょう！！

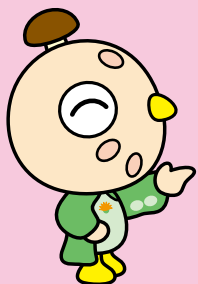

## ★ヒント★

ブロックには1～9の数字が入るので、左下の1マスが決まりますね！

|   |   |   |   |   |   |   |   |   |
|---|---|---|---|---|---|---|---|---|
| 6 |   | 5 |   |   | 3 | 4 |   |   |
| 7 |   | 3 |   |   | 5 |   | 8 | 2 |
| 4 | 8 |   | 1 |   |   | 6 |   | 5 |
| 9 | 2 | 4 |   | 3 | 1 | 7 | 5 | 8 |
|   |   |   | 9 |   | 8 | 2 |   | 3 |
|   | 3 | 7 |   | 4 |   |   | 9 | 6 |
| 5 | 6 | 9 |   | 8 | 4 | 3 | 7 |   |
| 2 | 7 | 1 | 3 |   |   | 8 | 6 | 4 |
|   | 4 | 8 | 7 | 1 | 6 |   | 2 |   |

※解答は次号に掲載予定です。





| 日 Sun.   | 月 Mon.  | 火 Tue.   | 水 Wed.  | 木 Thu.  | 金 Fri.  | 土 Sat.   |
|--|---|--|---|---|---|--|
|  |   |  |   |   | <b>1</b><br>・ぴよぴよひろば<br>保健センター<br>10:00～12:00<br><br>・長南袖佩展（～6/3）<br>郷土資料館<br>9:00～16:00  | <b>2</b><br>・町長と語る会<br>・（仮）渡邊辰五郎記念館<br>説明会<br>農村環境改善センター<br>13:30～15:30<br>・長南小学校運動会<br>（雨天順延）   |
| <b>3</b><br>・町長と語る会<br>・（仮）渡邊辰五郎記念館<br>説明会<br>農村環境改善センター<br>13:30～15:30<br>・三味線教室<br>中央公民館<br>9:00～12:00 | <b>4</b>  | <b>5</b><br>・園庭開放<br>長南保育所<br>9:30～11:30   | <b>6</b><br>・長南オープンゴルフ大会<br>トーヨーカントリークラブ<br><br>・乳がん検診<br>・子宮がん検診 | <b>7</b>  | <b>8</b><br>・第2回区長会議<br>13:30～<br><br>・第20回ホテル観賞会<br>（～6/10）<br>山内地先  | <b>9</b><br>・ハワイアンリボンレイ教室<br>中央公民館<br>10:00～12:00  |
| <b>10</b><br>・ホテル観賞会<br>山内地先   | <b>11</b>   | <b>12</b><br>・園庭開放<br>長南保育所<br>9:30～11:30<br><br>・カイロプラクティック<br>教室<br>中央公民館<br>10:00～12:00 | <b>13</b><br>・パッチワーク教室<br>中央公民館<br>9:30～12:00                     | <b>14</b><br>・のびっこ<br>保健センター<br>10:30～11:30<br><br>・歴史教室<br>中央公民館<br>13:30～15:30                      | <b>15</b><br>・心配ごと相談<br>中央公民館<br>10:00～15:00<br><br>・男の料理教室<br>中央公民館<br>9:30～13:00<br><br>・いきいき長生<br>スタンプラリー<br>（～8/31）<br><br>千葉県民の日 | <b>16</b><br>・英語教室 A<br>中央公民館<br>9:30～10:30<br>・英語教室 B<br>中央公民館<br>10:40～11:40<br>・野菜園芸教室<br>中央公民館<br>13:30～16:30<br><br>・特定健康診査<br>・後期高齢者健康診査<br>・青年の健康診査<br>・前立腺がん検診<br>・ピロリ菌検査<br>・肝炎ウイルス検査<br>※それぞれ予備日 |
| <b>17</b><br>・ぐるっと長南花めぐり<br>9:00～16:00<br><br>・長南町バレーボール<br>大会<br>町体育館                                   | <b>18</b><br>・長南フィットネスクラブ<br>（シェイプアップの部）<br>保健センター<br>9:30～11:30<br>13:00～15:00 | <b>19</b><br>・園庭開放<br>長南保育所<br>9:30～11:30<br><br>・女の料理教室<br>中央公民館<br>9:30～13:00            | <b>20</b><br>・高齢者教室<br>中央公民館<br>10:00～11:30                       | <b>21</b><br>・認知症家族交流会<br>デイサービスセンター<br>上埴生の郷<br>13:30～15:30<br><br>夏至                                | <b>22</b><br>・1歳6か月児健康診査<br>・2歳児歯科健康診査  | <b>23</b>  |
| <b>24</b>  | <b>25</b>   | <b>26</b><br>・園庭開放<br>長南保育所<br>9:30～11:30  | <b>27</b>   | <b>28</b><br>・長南フィットネスクラブ<br>（カラダ健康の部）<br>保健センター<br>9:30～11:30<br><br>・無料法律相談<br>中央公民館<br>13:30～16:00 | <b>29</b><br>・乳児相談  | <b>30</b>  |
| <b>7/1</b><br>・仲間と泊まる学校<br>ちようなん西小<br>オープンイベント<br><br>・三味線教室<br>中央公民館<br>9:00～12:00                      | <b>2</b><br>・長南フィットネスクラブ<br>（シェイプアップの部）<br>保健センター<br>9:30～11:30<br>13:00～15:00  | <b>3</b><br>・園庭開放<br>長南保育所<br>9:30～11:30<br><br>・カイロプラクティック<br>教室<br>中央公民館<br>10:00～12:00  | <b>4</b>  | <b>5</b>  | <b>6</b><br>・ぴよぴよひろば<br>保健センター<br>10:00～12:00   | <b>7</b><br>・英語教室 A<br>中央公民館<br>9:30～10:30<br>・英語教室 B<br>中央公民館<br>10:40～11:40<br><br>セタ  |

## 町の状況

平成30年5月1日 現在 （ ）内は前月比



人口 8,134(+ 2) 世帯 3,207(+ 5)  
男 4,007(+ 2) 女 4,127(± 0)

4月中の動き

出生 2人 転入 20人 面積 65.51km<sup>2</sup>  
死亡 8人 転出 12人

## 6月の納税など

納期限：7月2日(月)

## 町県民税(1期)

- ◆納め忘れのないようお早めに。
- ◆口座振替をご利用の方は、預貯金残高の確認をお願いします。
- ◆納税は口座振替が便利です。





やまもと まゆ  
山本 真由ちゃん

おいしいお菓子を  
作りたいから  
デザート屋さん



えざわ みく  
江澤 希空ちゃん

きれいな  
お花を売りたいから  
お花屋さん

みんなの虫歯を  
治したいから  
歯医者さん



おおもり ここな  
大森 恋黄夏ちゃん

お花が  
好きだから  
お花屋さん



いとい あやみ  
糸井 綾海ちゃん

## 募集 見てみて！！うちの子♡うちの孫

可愛いお子さん、お孫さんの写真を広報に掲載しませんか？  
掲載は広報10月号からを予定しております。

- <必要事項> ※町内在住の0歳～12歳（中学校入学前）のお子さん
- お子さん・お孫さんに関すること
    - ・氏名（ふりがな） ・性別 ・生年月日 ・短いコメント
    - ・写真（※集合写真など、対象者以外の方が写っているものはご遠慮ください）
  - 応募者に関すること
    - ・氏名 ・住所 ・電話番号 ・お子さんとの続柄

問い合わせ 企画政策課 広報統計係 ☎46-2113  
郵送での申込（写真は後日返却します）  
〒297-0192 長生郡長南町長南2110 長南町役場 企画政策課 宛  
メールでの申し込み ✉ kikaku@town.chonan.chiba.jp

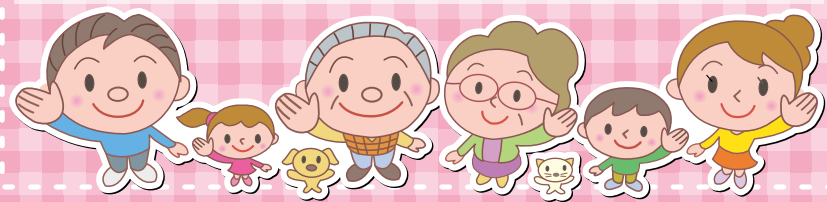

## 今月のひとこま



真紅のバラ  
（ばら野をか ロサ ウェール 蔵持地先にて）

## あとがき

新年度がスタートしてもう2か月が経ちますね。新しい環境には慣れましたでしょうか？

今月号から「ナンプレで脳トレ」という新コーナーを始めました。私自身が携帯のアプリでこのゲームを解くことにはまっているという、趣味も兼ねたようなコーナーになっています。初回ということとで、今回の問題は入門編になっていますが、これからは難易度も少しずつあげていきたいと考えていますので、楽しみにしていてください。解答は次号に掲載していきます。

（安藤）

