

広報

ちょうなん

平成18年
(2006年)

8月号 第349号



ご飯の出来は、
僕たちの腕にかかっているんだ！

主な内容

農業委員紹介..... 2
長生支部消防操法大会で最優秀賞を獲得..... 3

新農業委員会スタート

7月29日から農業委員さんの顔ぶれが変りました。

任期満了に伴う7月9日の農業委員選挙により新たに11人が決定し、町議会推薦2人、長生農協推薦1人、わかしお

農業共済組合推薦1人、土地改良区1人を加え、計16人でスタートしました。

委員の任期は平成18年7月29日～平成21年7月28日までです。(敬称略)

長南町農業委員

氏名	公選・推薦の別	担当地区
佐久間 貞二	公選	笠森・深沢・蔵持
鈴木 仁一	公選	長南
渡邊 一正	農協推薦	坂本
加藤 欽一	議会推薦	須田・米満・関原・千手堂
左 一 郎	公選	千田・又富・棚毛
渡邊 義孝	公選	岩川・今泉・本台
吉野 四郎	公選	上小野田・下小野田・小生田
今井 與一	公選	中原・上豊原
牧野 正伸	公選	地引・給田
大木 静二	土地改良区推薦	下豊原・下芝原
大塚 宏光	公選	上芝原
相 武和	議会推薦	佐坪
江 澤勝美	公選	市野々
大戸 隆二	共済推薦	山内
東 條理時	公選	水沼
河野 昭司	公選	岩撫・竹林・茗荷沢・小沢・報恩寺



分家住宅・店舗
を建てたい



農地に植林したい



駐車場・資材置場
にしたい

農地転用などをするときは農地の埋め立てや、売買などで名義を変える場合は、転用の届出や許可が必要となり、一連の手続きを踏まないと、登記簿の名義変更や農地の地目変更が出来ません。農地を転用することとは、次の事例をいいます。



農地を売買したい



田・畑を埋め立てたい

このような場合の許可には条件などがあり、その農地を転用することで近隣の農地に迷惑を及ぼすことがあるかどうかを見極める必要があります。このために地域の実情に詳しい農業委員さんの意見が重要となります。農地に関する疑問や情報、相談などがありましたらお近くの農業委員さん、または農業委員会事務局にご相談ください。

問い合わせ
農業委員会事務局(関本)
☎ 46 3396

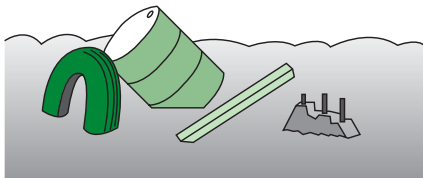

「無料で畑を使い易くしてあげます」といわれ、結果、産業廃棄物を埋められる

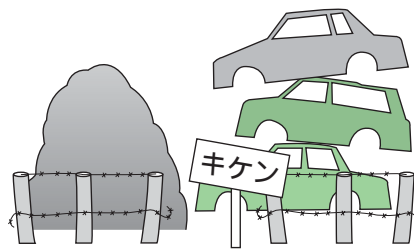

「資材置場にさせてください」といわれ、結果、廃棄物が山積み...

耕作していない農地などは狙われています。安易に土地の提供を行うと...

ストップ!
農地違反転用

佐坪・市野々の消防団員

長生支部消防操法大会で

最優秀賞と個人賞を完全制覇

長生郡市内の市町村から選抜された消防団員によって競われる『第25回長生支部消防操法大会』が、7月9日（日）に白子町役場を会場に開催されました。

町からは、ポンプ車操法の部に第3分団第1部（佐坪・市野々）が、小型ポンプ操法の部に第3分団第2部（岩撫・竹林・茗荷沢・小沢・報恩寺）が第9支団の代表として出場しました。

日ごろの訓練の成果を発揮し、気迫に満ちた演技が繰り広げられた中、ポンプ車操法の部の団体で見事に第3分団第1部が、1位の最優秀賞を獲得しました。

さらに、第3分団第1部の出場選手全員が個人賞を受賞し、団体と個人の完全制覇を果たしました。

第3分団第1部は、7月29日（土）に開催される千葉県消防操法大会に臨みます。

長生支部消防操法大会成績

ポンプ車操法の部

最優秀賞 第3分団第1部

（佐坪・市野々）

個人（敬称略）

最優秀指揮者 宇野澤 昇

最優秀1番員 吹野 哲

最優秀2番員 安藤 正浩

最優秀3番員 遠藤 肇

最優秀4番員 竹林 栄一



最優秀賞に輝いた 佐坪・市野々の消防団員の皆さん

道路や河川敷がきれいに



地域住民による草刈りの様子



土のうを作って崩れた道を補修

道路愛護作業と川をきれいにする運動が、7月2日を基準日として行われました。

蒸し暑い中、2,787人のご協力をいただき、町内の道路や河川敷の草刈、道路補修などの環境整備をしていただきました。

早朝からご協力いただき、ありがとうございます。



仮設校舎内部の説明をする様子

中学校建設工事進む

中学校仮設校舎が完成

工事関係者が主催した、中学校校舎と体育館の改築工事の無事を願う安全祈願祭が、関係者や来賓の見守る中、体育館跡地で7月13日（木）に行われ、鍬入れや神棚に玉串を奉奠し、式は滞りなく執り行われました。

校庭には、2学期から使用する仮設校舎が建設され、15日（土）にPTAの皆さんの協力で、図書室の書棚など大きな荷物を仮設校舎へ移動しました。机や椅子など生徒自身が使用するものは、終業式を迎える20日までに、自分たちで仮設校舎へ移動しました。

この仮設校舎は、普通教室9室、特殊学級教室、図書室、美術室、美術準備室がそれぞれ1室の計13室あります。

また、工事中の騒音対策として窓を閉め切って授業を行うため、全室に冷暖房設備を完備しています。

新しい校舎が建つまでが待ち遠しいですね。

必要なのは地域力

社会を明るくする運動大会

農村環境改善センターで、7月25日（火）に社会を明るくする運動大会を開催しました。

講師は、千葉保護観察所総務課長の齊藤栄さんです。

講話では、「最近では、約9割の人が、10年前よりも治安が悪くなってきたと感じているようです。それを改善するためにも、地域住民の連帯感を養い、理解と関心を深めて、だれもが安心して住める地域にすることです」と地域力の大切さを話しました。



地域力の大切さを話す講師

僕が 私が 作ったよ!

7月10日（月）に保健センター栄養相談室で、長南幼稚園の園児が親子でパン作りをしました。

もちもちとした生地を丁寧に形作る園児たち。焼きあがると美味しそうな香りが部屋中に広がりました。

味も格別だったようで大きな口でパクパクと、世界でただひとつの自分で作ったパンをほおばっていました。



何ができるかお楽しみ!

毎日の登下校を 一緒に歩いている 顔なじみの方が講師

西小学校交通事故防止講演会

地域子どもたちの登下校に合わせて一緒に歩いている方に、日ごろ感じていることなどを語っていただく交通事故防止講演会を西小学校で6月21日(水)に開催しました。
「交通ルールを守ることは自分を守ることにつながりますから、空き缶などをけりながら帰ることはせず、登校班の上級生が言うことを聞きましょつ。



歩いていることに気付いたことを話す若菜榮さん

また、知らない人が道を尋ねたり、何かあげるといふ言葉には十分気を付け、誘いのつてはいけません」と歩いているに気付いたことや注意して欲しいことを事例をまじえながら分かりやすく若菜榮さん(佐坪)と熊切正志さん(佐坪)が代表して話しました。

わが町を探訪

いきいきサロン

高齢者の方に、外出する場や交友の場を提供するため、各地区の社会福祉協議会が中心となり主催するいきいきサロン。7月13日(木)の夏本番を思わせる暑さの中、長南地区(長南3区)でいきいきサロンを開催しました。

バスに乗車した参加者は、宮崎重明さん(今泉)の案内で豊栄の般若寺(千手堂)をはじめ20カ所の名所や旧跡を一日かけてめぐりました。

参加者は、「地元のいろいろな所を見ることができて、よかったです」、「近くは通るけど、改めて来たことはなかった」などの感想を話していました。



真剣に話を聞く参加者

夏に咲く大輪のユリ

7月初めになると、高忠直さん(坂本)宅の山の斜面一面に、大輪のユリが咲き誇り、辺り一面に強いユリの香りをただよわせています。花は白くて大きく、高さは1m〜1.5m位あり、地下に白いユリ根があります。

ここ何年かは、花を残すために手で草を刈り、皆さんにきれいな花を見てもらえるように手入れをしているそうです。今では、「写真を撮らせてくださいと言つて、撮影していく人もいますよ」と教えてくださいます。

このユリの花は、約1カ月程度人々の目を楽しませてくれます。



山に咲く一面のユリ

しあわせの輪

特技を地域に活かす

「こんにちは、お元気でお過ごしですか」と先日、長南町赤十字奉仕団の皆さんは高齢者のお宅に手作りの祝い半纏はんてんを届けました。

この半纏を手作りしたのは、奉仕団員13人の中にお裁縫や手芸を得意とする人など、さまざまな特技や趣味を持つ人がいるからです。

『人道博愛』精神によって、名譽心や金銭のためではなく、他の人への思いを持ち、救急法講習会などの活動をはじめ、独自の発想から一人暮らしの

お年寄りや寝たきりの方へ、寝巻きや牛乳パックを利用した椅子などを作ったり、町内4つの小学校に贈るお手玉を作ったりしてきました。

存続の秘訣

平成7年ごろの活動当初は、長生郡と千葉県主催の災害時の非常食作りや応急手当の講習会に参加しているだけでした。しかし、せっかく組織作りをしたのだから地域のためになる奉仕活動しようと同員で話し合い、毎月第1月曜日に定例会を開き、高齢者や児童を対象とした活動を始めました。

地味な奉仕活動だが 人様の喜ぶ姿に活動の甲斐あり



長南町赤十字奉仕団

活動を続けていると、「地域で必要なことは何か」と考えさせられるのですが、そこは団員の知恵で解決し、地域の方の笑顔が見られるよう努めています。

発足当時から奉仕団委員長を務めている荒川ミエ子さん（山内）は「人様の喜ぶ姿が張り合いになり、また来年へと続きます。そして、地味な作業に奉仕団員が良く動き、一人できないことを全員が楽しみながら続けてくれます」と団員の活動に感謝しています。



一人暮らしのお年寄りへの贈り物を作成する団員

《しあわせ》

かつて長南町の奉仕団は婦人会が中心でしたから、地域の婦人会が解散していくと同時に奉仕団は消滅…。そのとき西地区最後の婦人会長荒川さんと思いを同じくする地域の方が奉仕団存続に立ちあがりました。

長生郡内でも、奉仕団員自らの創意工夫で年間計画を立て活動しているのはこの町の奉仕団だけ。団員数に関係なく、思いを一つにしなればできません。と言い切る委員長の言葉に誇りを感じたインタビューでした。

歴史夜話

長南町には過去に二度ほど鉄道が通っていた時代がありました。一つは南総鉄道（昭和5〜14年）、もう一つは人車軌道（明治42〜大正14年）です。この人車軌道は文字通り人が押すことによって動く簡易鉄道でしたが、自動車が発達した明治〜大正期には県内に4路線もありました。

人車軌道

田園の路を人車に揺られて

長南の人車軌道は、茂原駅前から庁南町台向（愛宕町バス停付近）間を走り、線路は幅60・9cmと一般的な鉄道の106・7cmと比べるとかなり狭く、道路中央または道路路端に敷設されていました。また、茂原駅前と長南市街では約14mの高低差がありました。

あるため、所要時間は茂原行約50分、長南行約1時間と登り勾配では少し時間がかかり、悪天候時はさらに時間がかかっていたようです。

現在この車両は、茂原市立美術館・郷土資料館に展示されています。長さ175cm、幅117cmと小さいながら、何と8人乗り（！）で、1人あたり約43×58cmのスペースしかなく、運悪く満員の車に乗り合わせてしまったら、いくら当時の人が小柄だったとはいえ、つらかったことでしょう（もちろん押す側も）。

また、旅客以外にも米・むしろを袋状に縫い合わせた吠かまなどをトロッ

コで運ぶ貨物輸送も行われていました。旅客便が通常で1日6往復しかなく、大正2年に貨物専用線のみ地蔵町まで延長されたことから、長南茂原の人車軌道は旅客より貨物の需要が高かったと思われます。しかし、大正中ごろからトラックが普及してくると、やはり人力では分が悪く、大正末期に人車軌道は廃止されてしまいました。

もちろん、現代では営業している人車軌道はありませんが、

宮城県松山（大崎市）の御本丸公園では、コスモス祭の期間中に走る人車軌道に乗れるそうです。



旅客用の人車（左）と吠を積んだトロッコ（右）

（町資料館 風間俊人）

ちょうなん文芸

梅雨の入りポストの封書にじみきり 今井 盟仙
 絵手紙にふたつ三つとさくらんぼ 遠藤みつ子
 梅雨長し昼を灯して書にふける 小林 茂子
 茫漠ぼつぼくとかすめる山野梅雨長し 佐久間タツ子
 分ける手に子の目の丸くさくらんぼ 田中 美雪
 梅雨曇り人影も無きつくも浜 丹治 信雄

眺めてや色選びとるさくらんぼ 福原 而今
 内視鏡終えて帰りの梅雨の空 藤田 房枝
 一病に晴れる日願う梅雨の日 堀越みよ女
 点滴や青空遠く梅雨の窓 山内 青山
 産直のさくらんぼとて持ちきたる 渡辺 茫子
 朝刊のかすかな音や梅雨長し 今関 久女

「さくらんぼ」
一般にさくらんぼはセイヨウミザクラの実で、美しい淡紅、あるいは、赤黄色で初夏のくだものとして好まれる。冷涼地に適するので、東北地方ごとに、山形県は主産地である。現在では、国産品より安い、一寸味の劣るアメリカンチェリーも多く出まわっている。

「梅雨」
6月11、12日の入梅の日からおよそ30日間のじめじめした時季をいう。揚子江流域とわが国特有のものであるが、北海道ではあまり明らかでない。だいたい南からはじまって北に移ってゆく。（記・今関）

それはもったいない！

最近の冷蔵庫は「大容量で省エネ」が主流。どこか家庭にもあり、休むことなく働き続けています。冷蔵庫って、意外と電力を使っんですよね！
そこで、冷蔵庫のムダのない使い方は？



- 1 物を詰め込みすぎない
- 2 壁から適度に離して設置する
- 3 開閉は短時間で

電力のムダ使いはもったいないよ



暮らしの情報

お知らせ

家屋の評価にご協力を

住宅や店舗、倉庫などの家屋を新築、増築または改築した場合、家の間取りや各部屋の仕上げなどを固定資産税評価基準に基づいて評価します。

今年になって新築や増築、改築された方はお手数ですが町税務課へ申し出て下さい。また、評価に何う場合は事前に連絡します。次の場合は、届出が必要です。

家屋を取り壊したとき

登記をしていない家屋の場合は、「家屋滅失届出書」を提出してください。届出がないと翌年以降も課税される場合があります。

未登記家屋の名義変更をするとき

未登記の家屋で、名義を変更（名義人死亡など）する場合は、「未登記家屋納税義務者に関する届出書」を提出してください。

* 各種届出書は税務課にお

りますので、必要な方はお申し出ください。

問い合わせ

税務課（浅生・手嶋）
☎ 46 2118

町立幼稚園廃園

近年の少子化に伴い町立幼稚園の入園児数は減少し、教育効果が得られないことから平成19年度の募集は行わずに今年度末をもって廃園となります。

問い合わせ

学校教育課（石橋）
☎ 46 3398

農家基本台帳

8・1調査にご協力を

8月1日現在で農地の所得状況と耕作状況の整備や補正をする、農家基本台帳調査を行います。

これは、農地の売買や贈与、農業委員選挙権、被選挙権の資格審査の基本資料となります。調査表は農家組合長から

農地所有者の皆さんへ配布されますのでご協力ください。

問い合わせ

農業委員会事務局（関本）
☎ 46 3396

児童扶養手当現況届

（所得状況届）はお早めに

児童扶養手当と特別児童扶養手当を受けている方は、所得状況や世帯員の状況などの届出をしなければなりません。

この届は、受給資格と所得適否について確認するものです。この届出がないと8月分以降の手当が受けられなくなり、届出の書類は郵送します。

児童扶養手当

提出期日 8月31日（木）まで

提出書類

- ・現況届
- ・養育費に関する申告書
- ・生計維持に関する申告書
- ・住民票謄本
- ・平成17年度児童扶養手当証書

特別児童扶養手当

提出期日

8月11日（金）～9月11日（月）まで

提出書類

- ・所得状況届
 - ・平成17年度特別児童扶養手当証書
- そのほか必要に応じて、提出書類があります。

問い合わせ

保健福祉課（矢代・東間）
☎ 46 2116

シルバー人材センター

機械器具使用料改定

9月1日から、1時間当たりの機械器具使用料を120円から150円に変更します。

基準単価

作業内容	植木刈込み	草刈り
単価/時間	1,000円	800円
機械器具使用料	150円	150円
事務費(7%)	70円	56円
合計	1,220円	1,006円

問い合わせ

町社会福祉協議会
シルバー人材センター（村杉）
☎ 46 3391

愛の献血
ありがとうございます

千葉県赤十字センターから移動献血車が来町し、献血が行われました。

ご協力いただいた皆さん、ありがとうございます。（敬称略）

6月27日

双葉電子工業株式会社 … 20人

アベイズム株式会社 … 25人

7月6日

旭ダイヤモンド株式会社 …

… 20人

二宮産業株式会社 … 18人

7月21日

双葉電子工業株式会社 …

… 21人

長南第2工場 …

… 25人

8月の納税

納期限：8月31日（木）

町県民税（第2期）

納め忘れのないようにお早めに。
口座振替をご利用の方は、預貯金残高の確認をお願いします。
納税は口座振替が便利です。

人権擁護委員に 滝川秀雄さん再任



人権擁護委員の任期満了に伴い、7月1日付けで滝川秀雄さん(棚毛)が、法務大臣から人権擁護委員として再任されました。

人権擁護委員は、基本的人権が侵害されないよう常に監視し、もし、侵害があった場合には、その相談相手になり、適切な処置をもって救済を図ります。また、人権思想の普及と高揚にも努めています。

相談日：毎月1日、15日 10時～15時

場所：町中央公民館

* 月によって日程変更がありますので、広報ちょうなんの生活カレンダーで確認してください。

自衛官の募集

防衛庁では、次のとおり自衛官を募集します。

防衛大学 衛 校 学 生	推薦	高卒(見込含) 21歳未満の者 (推薦については高等学校長の推薦などが別途必要です)	9月5日から 9月7日まで
	一般	高卒(見込含) 21歳未満の者	9月8日から 9月29日まで
防衛医科 大 学 校 学 生		高卒(見込含) 21歳未満の者	9月8日から 9月29日まで
看護学 生		高卒(見込含) 24歳未満の者	9月8日から 9月29日まで

問い合わせ

自衛隊茂原募集事務所 ☎25-0452

問い合わせ
社会教育課(山口)
☎46-1194

死ぬのは、こわい? / いとこひるし / 徳永進
* 購入して欲しい図書があります。中央公民館にリクエストカードを用意してありますので、ご利用ください。
また、年末年始を除き、土、日曜日、祝日も利用できます。

可燃ごみの収集
燃えるごみの祝日収集
祝日に燃えるごみの収集を行っていただきますので、朝8時30分までに指定の燃えるごみ専用袋(青色)でステーションに出してください。
* 祝日は、ごみ処理場への直接搬入の受け付けはしていませんので、ご注意ください。
小枝の出し方
太さ5cm以下の木の枝は、長さ50cm以下に切り、長径で30cm以下の束にして、ひもで縛ってください。なお、1回に出す束は、2束までです。
* 基準が守られていない場合は収集できません。

「燃えるごみ専用袋」の訪問販売に注意!

燃えるごみ専用袋は、長生郡市広域市町村圏組合と契約を結んだ販売店で販売しているため、販売員などが家庭や商店、事業所などへ伺うことはありません。不審なときはお問い合わせください。

問い合わせ

長生郡市広域市町村圏組合
環境衛生課
☎23-4944



調理講習会

食生活改善協議会では、

手話教室

日時 9月7日～3月22日

お問い合わせ(申込先)
保健福祉課健康管理係(御園生)
☎46-3392

問い合わせ(申込先)

茂原市社会福祉協議会内総務課
☎23-1969
茂原市聴覚障害者協会事務局
☎22-7624

米粉を使ったパン2種類、オーツ入りミネストローネ、黒みつ寒天の調理講習会を実施します。

日時 8月9日(水) 10時～13時

場所 保健センター

持ち物 エプロン・三角巾

材料費 300円

申込期日 8月7日(月)まで

会場 茂原市総合市民センター
19時～20時30分

対象 手話学習経験のない者
20人

定員 20人

補講料 1,500円(資料代、キストコピー代・講師謝礼金など)

申込期日 8月24日(木)まで

* 説明会を8月24日(木)の19時から茂原市総合市民センターで行いますので、申込者は必ず出席してください。

中央公民館図書室 購入図書リスト



山内一豊 功成り名を遂げた一国一城の主 / 学研
関ヶ原の戦い 日本史上最大の大会戦 / 学研
実録 創業者列伝 熱き信念と決断の軌跡 / 学研
演義 三國志 智略 牙え猛將 だいたいへん 奔る群雄 絵巻 / 学研
決断力 / 羽生善治
語られなかつた皇族たちの真実 / 竹田恒泰
さよならが、いえなくて 助けて、哀しみから / 水谷修生 徒ジューン
世界を変えるお金の使い方 / 山本良一 / 辻秀一
スラムダンク 勝利学 / 渡辺香春
日陰をいかに庭づくり / 日本放送出版協会
かいつソロリのなぞのおたから大さくせん 後編 / 原ゆたか
子ぎつねヘレンのこしたも / 竹田津実
夢をそだてるみんなの仕事101 決定版 / 講談社
だいじょうぶ だいじょうぶ / / 徳永進
死ぬのは、こわい? / いとこひるし / 徳永進

野見金公園 雑草刈りボランティア募集



皆さんに植樹していただきました、桜、アジサイなどの周辺の雑草刈りをお手伝いしていただける方を募集します。

期 日 9月3日(日) 小雨決行
集合時間 9時30分までに公園広場集合
 * 作業終了は11時30分を予定

持参するもの

カマ(草刈機は使用しません)、砥石、バケツ、軍手、飲物など
 参加者は保険に加入しますので、8月21日(月)までに電話連絡をお願いします。

問い合わせ(連絡先)

企画財政課(深山・松崎) ☎46 2113

救急法講習会

日 時 9月15日(金)
 13時30分~15時30分

場 所 長生合同庁舎
 別棟会議室

対 象 長生保健所管内乳幼児の保護者 先着20人

内 容 「乳幼児の起こりやすい事故について」講話
 救急実技講習・実技指導

申込期日 9月7日(木)まで
 * 保育の必要な方は申し込み時にお申し出ください。

問い合わせ(申込先)
 長生保健所地域保健福祉課
 (福田)
 ☎22 5167

わが家の犬・猫

写真コンクール

応募作品 応募者の飼育している犬・猫の写真3枚までとし、しつけなど適正飼育についてのコメント(400字詰原稿用紙1枚以内)を添えた作品を対象とします。
 写真サイズはL判(通称サ

ービス判)とし、すべての写真の裏面に住所・氏名・電話番号を記載してください。

応募資格 県内に在住の者
募集期日 8月31日(木)まで
 * 応募作品は原則として、返却しません。

問い合わせ(応募先)

財団法人 千葉県動物保護管理協会
 〒260 0001
 千葉市中央区都町463 3
 ☎043 214 7814

訓練生募集

建築科

訓練期間1年、定員30人

住宅設備機器科

訓練期間6カ月、定員15人

左官技術科

訓練期間6カ月、定員15人

授業料 無料

面接と適性検査により選考

募集期間 8月4日~29日

選考日 9月8日(金)

* 雇用保険受給資格者は、職業安定所相談窓口へ

問い合わせ(申込先)

千葉県立長生高等技術専門学校
 ☎32 2102

不審な電話などに注意!

「税務署名」をかたつた不審電話

税務職員を装った電話で、「取引銀行と口座番号」を問い合わせる事例がありました。

その内容は、税務署名をかたり、「税金が還付されるので振込先口座を教えてください。」と折り返し(フリーダイヤル)に電話をください」との口吻で聞かれます。

税務署や町税務課ではフリーダイヤルの電話は設置していませんので、同様の不審な電話があった場合はすぐに回答しないで、茂原税務署、または町税務課までお問い合わせください。

デジタル放送への切り替えと称した悪徳商法

地上デジタル放送の受信などのために、助成金などの交付やその費用を特定の口座への入金を求める悪徳商法などが発生しています。(事例参照)

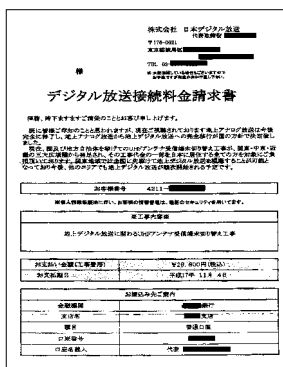

このような特定口座への振込みを要求する案内状を送付することは一切ありませんので、受信対策を装った悪徳商法や詐欺行為などにご注意ください。

問い合わせ

地上デジタルテレビジョン放送受信相談センター
 ☎0570 07 0101
 茂原警察署
 ☎22 0110



交通事故巡回相談

交通事故に遭った場合、損害賠償請求など、さまざまな問題が生じます。被害に遭われた方々の救済を図るため、専任相談員による交通事故巡回相談を実施します。相談は無料です。お気軽にご利用ください。

日時 8月15日(火)
10時～15時
場所 保健センター2階
第3会議室

問い合わせ
総務課(白井)
☎46 2111

成年後見制度
個別相談会の開催

判断能力が不十分なためにお金の管理ができなかったり、悪質な商法の被害に遭ってしまう方の財産を守り、生活を支援する成年後見制度について法律と福祉の両面から個別に相談に応じます。

日時 10月29日(日)
10時～16時
場所 千葉県社会福祉センター5階

相談料 無料
定員 70人(定員になり次第締め切り)

申込期日 9月8日(金)まで
申込方法 参加申込書に氏名、住所、電話番号、希望の面接時間を記入し、郵送またはFAXでお申し込みください
(参加申込書は社会福祉協議会にあります。)

問い合わせ(申込先)
千葉県後見支援センター
(小倉・中村)
〒260 8508
千葉市中央区千葉港4
☎043 2004 6012
☎043 2004 6013

警察「ふれあい」フェスタ 2006

日時 8月19日(土)～20日(日)
10時～20時
(20日は18時まで)
場所 そごう千葉店(6階)
特設会場ほか / 入場無料

問い合わせ
千葉県警察本部広報県民課
広報係
☎043 227 9131

地域一丸となって子どもの安全を守る

子どもを犯罪などから守るためには、学校と保護者はもちろんですが、『地域の大人の目』が大切です。

夏休み真っ盛りの今日、一人で遊んでいる子どもを見かけたときは、周囲に不審な人物がいなか確認したり、不自然な様子の子連れを見かけたりしたときは、ためらわずに一声かけていただけようご協力をお願いします。



危険箇所を確認する児童と地域住民

元警察官の大塚常夫さんを スクールガード・リーダー として委嘱



不審者による子どもたちへの事件が多発する中、千葉県ではスクールガード・リーダーという子どもたちを守るための地域学校安全指導員を委嘱し、小学校で巡回指導を行っています。

町でも、この4月から大塚常夫さん(市野々)に活動をお願いしています。大塚さんは、元警察官という経歴の持ち主であることから、事件や事故に対してプロの目を持ち、学校の防犯設備の点検や防犯訓練、地域のパトロールなどのときには、専門的な立場から指導や助言をしていただいています。

楽しく食べようⅡ

最近「エコ・クッキング」や「スローフード」という言葉を耳にすることが多くなりました。

「エコ・クッキング」とは、各自が環境を考えながら買い物や料理、片付けをすることです。また「スローフード」には、3つの指

一人ひとりが

自分の食生活を

振り返えろう

- 針があります。
- ・伝統的な食材や料理を守る
- ・質のよい食材を提供する生産者を守る
- ・子どもを含めた消費者に味の教育を進める

そして、これらの共通点は、「食材を活かした食べ方」ということです。今こそ、一人ひとりが食生活を振り返り、将来を見据えた食生

活プランを考える時期にきているといえるのではないのでしょうか。

先人たちの知恵に学ぶ

『一物全体食』

一物全体食とは、野菜でも魚でも、その物丸ごとの命をいただくということです。例えば、大根なら葉っぱ・身・皮の料理を工夫し



天日干しでよく乾燥させ、炒ったかぼちゃの種は栄養価が高いので、おやつなどにおすすめます。

て、捨てることなく丸ごと食べる。これこそが食べ物の命に感謝することであり、心遣いではないでしょうか。一つのまとまりである種子・実・葉・根などは、さまざまな面でバランスがとれているうえに、まとまっていることによつて、何か特別の働きが期待できます。特に種子や実は、そのまま次の世代を生み出せるほ

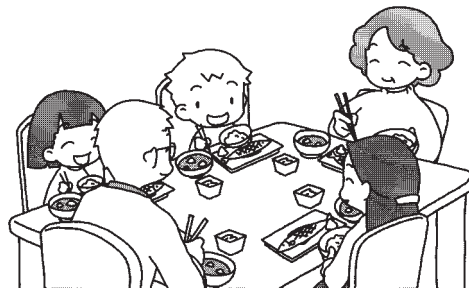

どのパワーですから、バランスのよい、生命力に満ちた食べ物といえます。このように食材を活かした食べ方は、環境を守ることや食育につながるうえに栄養素も充分に摂ることができます。

(管理栄養士 御園生)

写真

表紙の



今日のご飯は、飯ごうで炊いたんだ。
煙が目にしみて痛かったり、火のそばで熱かったり、うまく炊けるかどうか心配だったけど、おこげが出来ていて美味しくできたよ。みんなで食べると、ごはんはおいしいんだよね！

(東小学校キャンプ)

食生活改善推進員

我が家のおすすめメニュー

枝豆と牛肉のパワー炒め

材料4人分 1人当たり347kcal

枝豆(さやつき) 500g オイスターソース 大さじ1
牛小間切れ肉 300g しょうゆ 小さじ1
ねぎ 2本 こしょう 少々
おろしにんにく 2片分

作り方

枝豆は塩をふってもみ、熱湯で5～6分ゆでて水気をきり、さやから豆をとりだす。

フライパンにごま油を中火で熱し、牛肉を入れて炒める。牛肉の色が少し変わったら、1cm幅の斜め切りにしたねぎを加えて炒め合わせ、枝豆を入れてさっと炒める。

おろしにんにく・オイスターソース・しょうゆ・こしょうを順に加え、手早くからめて器に盛る。



暑い時期に、元気の出る献立です。

東條久子さん(小生田)

生活カレンダー 8月1日～9月9日

巡回バスは月～金曜日(祝日除く)運行

日 Sun.	月 Mon.	火 Tue.	水 Wed.	木 Thu.	金 Fri.	土 Sat.
		<ul style="list-style-type: none"> 行政・人権・心配ごと相談 中央公民館 10:00～15:00 みんなで遊ぼう 長南保育所 9:30～11:30 <p>1</p>			<ul style="list-style-type: none"> いきいき教室 保健センター 9:30～11:30 無料法律相談(8/11) 予約開始 9:00～ ☎25-7830 <p>4</p>	
<ul style="list-style-type: none"> 結婚相談 農村環境改善センター 9:00～11:30 <p>6</p>	<ul style="list-style-type: none"> 子育て教室 中央公民館 10:00～12:00 <p>7</p>	<ul style="list-style-type: none"> 乳児相談 <p>8</p>	<ul style="list-style-type: none"> 高齢者教室 中央公民館 10:00～12:00 調理講習会 保健センター 10:00～13:00 <p>9</p>	<ul style="list-style-type: none"> 健康相談 熊野下集会所 13:30～14:30 親子ファミリーセンター 15:00～16:00 <p>10</p>		
<p>広島平和記念日</p> <p>13</p>		<ul style="list-style-type: none"> 交通事故巡回相談 保健センター 10:00～15:00 <p>15</p>				<ul style="list-style-type: none"> 「童話」読み聞かせ つどいの会 中央公民館 15:00～16:00 <p>19</p>
		<ul style="list-style-type: none"> 人権・心配ごと相談 中央公民館 10:00～15:00 <p>21</p>	<ul style="list-style-type: none"> みんなで遊ぼう 長南保育所 9:30～11:30 <p>22</p>	<ul style="list-style-type: none"> 健康相談 親和コミュニティセンター 13:30～14:30 大下青年館 15:00～16:00 <p>24</p>	<ul style="list-style-type: none"> びよびよひろば 保健センター 10:00～12:00 <p>25</p>	
		<ul style="list-style-type: none"> みんなで遊ぼう 長南保育所 9:30～11:30 <p>28</p>			<ul style="list-style-type: none"> 行政・人権・心配ごと相談 中央公民館 10:00～15:00 1歳6カ月・3歳児 健康診査 <p>9/1</p>	
	<ul style="list-style-type: none"> 三種混合 子育て教室 中央公民館 10:00～12:00 <p>4</p>	<ul style="list-style-type: none"> みんなで遊ぼう 長南保育所 9:30～11:30 <p>5</p>			<ul style="list-style-type: none"> いきいき教室 保健センター 9:30～11:30 無料法律相談(9/15) 予約開始 9:00～ ☎25-7830 <p>8</p>	

町の状況

18. 7. 1 現在
 人口 10,111(+ 3)
 男 4,908(- 1)
 女 5,203(+ 4)
 世帯 3,127(+ 1)
 面積 65.38km²
 ()内は前月比

日曜・休日当番医

* 都合により、変更する場合があります。
 消防本部通信指令課 ☎24-0119へお問い合わせください。

診療時間 9時～17時		内科系		外科系	
8月6日	吉田医院	34-3045	高田整形外科医院	22-0111	
13日	鈴木医院	22-2630	本納整形外科・内科	34-5091	
20日	東部台医院	22-2455	穴倉病院	24-2171	
27日	聖光会病院	35-5151	武田メディカルクリニック	20-1910	
9月3日	粒良医院	25-8580	山之内病院	25-1131	

診療科目 / 内科・小児科 診療時間 / 20時～23時まで
 夜間急病診療所 茂原市八千代1-5-4(消防署裏) ☎24-1010
 夜間急病診療テレフォン案内 ☎24-1011(19時～翌午前6時まで)

あとがき

子どもたちが楽しみにしていた夏休みが始まりました。その昔、山盛りの宿題を前に「どうしよう...」と、考えていたことが懐かしく思います。さて、子どもたちは海や山、川、街へと、いろいろな所へ遊びに行く機会が増え、子どもだけで、活動することも多くなるでしょう。事件、事故に巻き込まれないように日ごろから気を配ってあげないといけませんね。今日も夏の強烈な紫外線を浴びて、だんだん日焼けしていく私...皆さん、水分補給を忘れずに(^_^)(白鳥)

みんなの広場

文化協会 美術会



「広場のカフェ」
元風龍司さん（米満）



「春の薫り」
池田紀枝さん（茗荷沢）



「静穏」
齊藤洋子さん（岩川）



「万蔵寺の軒下」
肥留間賢さん（中原）

金木まゆちゃん
おおきなイチゴケーキを作りたいか
らケーキ屋さん

葛岡快くん
ジャイアントに入りたいから野球の
選手

鈴木真菜ちゃん
バラが好きだからお花屋さん

中村祐斗くん
ワールドカップに出たいからサッカ
ー選手

葛岡歩虹ちゃん
おいしいチョコケーキを作りたいか
らケーキ屋さん

大きくなったらなりたいものは
(順不同)

