

広 報

ちょうなん



20歳の笑顔

平成21年
(2009年)

2月号 第379号

主 な 内 容

- ・ 確定申告始まる 2
- ・ 確かな情報を手に入れて詐欺を撃退! ... 4



住民税の申告と所得税の確定申告始まる ～早めに正しく申告を～

申告期間 2月16日(月)～3月16日(月) (土・日を除く)

申告場所 住民税は長南町役場、所得税は茂原税務署・長南町役場

申告の内容と必要書類を確認し、早めに申告を済ませましょう。

住民税(町・県民税)の申告

今年の1月1日現在、長南町にお住まいで、農業などの事業所得がある人、給与所得者や公的年金などの受給者で他に所得がある場合は、住民税の申告が必要です。

所得税の確定申告

所得税の確定申告は、茂原税務署と役場で受け付けます。なお、課税資料の電子化に伴い、今年から地区別の出張申告相談は行いませんので、役場で申告相談をされる人は早めにお越しください。また、茂原税務署では、還付申告の受け付けを1月5日(月)から開始しています。所得税についての詳細は、茂原税務署(☎22-2166)にお問い合わせください。

あなたは所得税や住民税の申告をする必要がありますか?

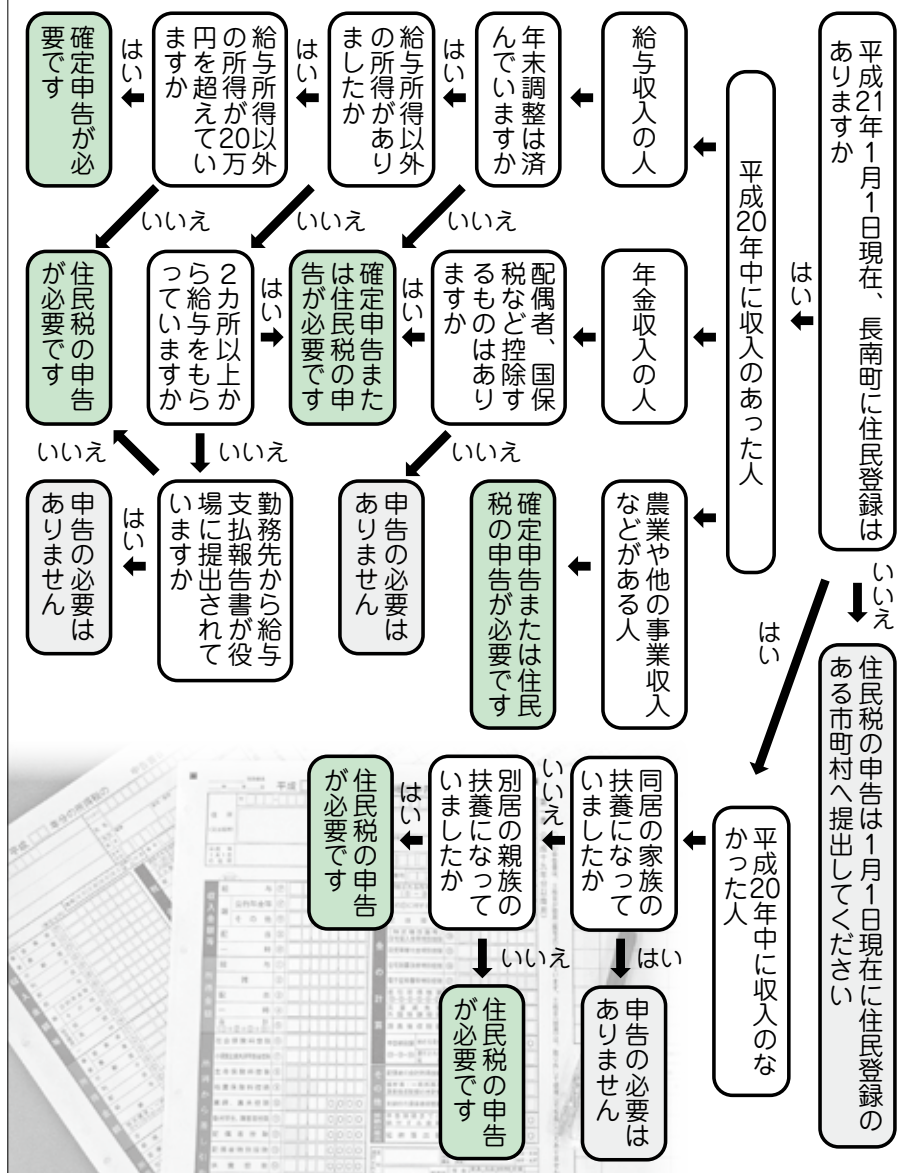

申告の方法

役場正面玄関を入った住民ホールに『申告相談受付名簿』を備えておきますので、申告者の住所、氏名を記入してください。混雑具合によっては、相談の受け付けを早めに終了することもあります。

また、待ち時間を少なくするために、医療費は個人ごとに、農業の必要経費については、肥料費、農薬衛生費、修繕費など内容ごとに区分し、集計してお越しください。

*役場正面玄関の開庁時間は、午前7時30分です。
○申告相談を受けずに、申告書を提出される人は、税務住民課係窓口にお越しください。

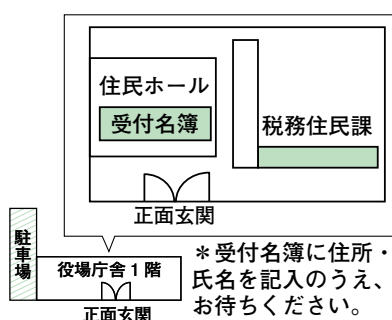

申告のときに必要なもの

- ・ 申告書が送付されているときは、その申告書
- ・ 関係書類
- ・ 印鑑

○ 昨年、確定申告をした人は、昨年の申告書と関係する書類の控え

【所得関係】

- ・ 給与収入や公的年金収入がある人は、源泉徴収票
- ・ 農業や営業などの収入がある人は、収入金額と必要経費の内訳を記載した「収支内訳書」

【控除関係】

- ・ 国民年金保険料、生命保険料、個人年金保険料、地震（損害）保険料の支払証明書
- ・ 国民健康保険税、介護保険料の領収書、または支払額の分かるもの
- ・ 医療費控除の申告をする場合は、医療費の領収書（個人ごとに取りまとめて集計のこと）、保険金などで補てんされる金額のわかるもの
- ・ 雑損控除、寄附金控除の申告をする場合は、領収書などの関係書類
- ・ 65歳以上で要介護認定を受けている人は『障害者控除対象者認定書』（詳細は、町保健福祉課 ☎ 46-2116 へお問い合わせください）

【その他】

- ・ 所得税の還付を受ける人は、申告者本人の口座番号のわかるもの
- ・ 譲渡所得、住宅借入金等特別控除の申告をする場合は、他にも必要な書類がありますので、ご確認ください。

収入のない人も申告を

平成20年中に収入がなく、家族の扶養になっていない場合などは、住民税の申告が必要です。

申告を忘れると…児童手当などを受けるときや、保育所に入所するとき、融資を受けるときなどに必要な証明書類の発行ができなくなりますので、忘れずに申告しましょう。

* 住民税の申告書が必要な人で、申告期間が始まった後も申告用紙が届かない場合は送付しますので、ご連絡ください。なお、税務住民課税務係にも用意してあります。

問い合わせ

税務住民課税務係（仁茂田、前澤）
☎ 46-2118

今年から地区別の出張申告相談は行いませんので、役場内の申告会場へお早めにお越しください。



トラクター、コンバインなどの

登録・廃車はお済みですか

〔事業用にお使いの場合は、住民税申告、確定申告時にその税金が必要経費に計上できます〕

所有したときは

小型特殊自動車に該当するトラクター・コンバイン・田植機などを所有した場合は、申告をしてナンバープレート（課税標識）の交付を受けましょう（公道走行の有無とは関係ありません）。

なお、申告の際、販売証明書は必要ありませんが、車体番号・車名・型式認定番号の控え、または関係書類をお持ちください。

処分したときは

トラクターなどを過去に登録したが現在お持ちでない場合は、廃車の手続きをしましょう。

なお、廃車手続きの際はナンバープレート・申告者の印鑑・標識交付証明書をお持ちください。

申告場所 役場税務住民課税務係

問い合わせ

税務住民課税務係（山田） ☎ 46-2118

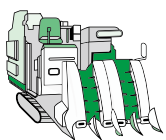

確かな情報を手に入れて 詐欺を撃退！

定額給付金詐欺

定額給付金については、新聞やテレビなどで報道されていますが、総務省や町の職員が住民の皆さんへ金融機関でのＡＴＭの操作や振り込みをお願いすることは絶対にありません。

こんな電話は要注意！！

- ・「給付に必要なので、家族構成や個人名、口座番号を教えてください」という、個人情報聞き出すもの。
- ・「定額給付金に関する通知を送付したが届いているか。届いていないのであれば電話をして欲しい」とフリーダイヤルへ電話をかけさせるもの。
- ・「手続きが込み合っているの、通帳を持って金融機関のＡＴＭまで行き、着いたら電話をして欲しい」とＡＴＭからの振り込みを誘うもの。



地デジ詐欺

地上デジタル放送へ移行するための費用として国やＮＨＫがお金を請求することはありません。

2011年7月24日をもってアナログテレビ放送は終了し、デジタル放送へ完全移行します。地デジ詐欺は地デジの知名度が高まったゆえの手口と言えます。

こんな手口は要注意！！

- ・「アナログ放送からデジタル放送に切り替えるための工事費用の支払い」を求めるもの。
 - ・「地上デジタル放送用のアンテナを設置するための助成金が支給されます」と偽ったもの。
- *「アンテナ設置費用の一部を助成金でまかなえます」と言葉巧みに誘い、結局は割り引いた設置費用を請求されます。自分の意思でアンテナ設置工事などを申し込んだ場合以外は支払う必要はありません。また、一部を負担してくれる助成金はありません。「助成金・補助金」という言葉に注意してください。

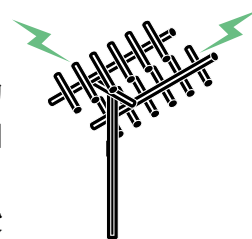

疑わしい電話が掛かってきたら、役場や茂原警察署（☎22-0110）にご連絡ください。

風あげ大会

長南袖風保存会

日時 2月22日（日）

13時～

＊雨天の場合は中止

場所 中原地先

参加要件 子どもから大人まで

（小学生以下は保護者同伴）

その他

・ 風を持っている人は持参してください。

・ 先着100人にひらひら風をプレゼントします。



問い合わせ
産業振興課（永野） ☎46-3396

ふるさと産品教室

太巻き寿司を作ろう

日時 2月24日（火） 9時30分～13時

場所 中央公民館

費用 1,000円程度

持ち物 エプロン、三角巾、太巻用まき

す、持ち帰り用の入れ物

定員 20人

申込期間 2月2日（月）～18日（水）

問い合わせ（申込先）

社会教育課（白井（利）） ☎46-11194



応援いただいています 「ふるさと納税」寄附状況

ふるさと納税の寄附状況（1月28日現在）は、次のとおりです。ご寄附ありがとうございました。

寄附件数 3件 寄附金額 180,000円

町への応援メッセージ

- 匿名希望さん（千葉市）
「元気な町づくり」頑張ってください。
- 匿名希望さん（東京都）
何かにお役立てください。
- 匿名希望さん（東京都）
いつも応援しています。

問い合わせ

企画財政課財政係（小澤） ☎ 46-2112

奨学資金を貸し付けます

町内に居住し、高等学校、高等専門学校、養護学校の高等部、大学または専修学校（高等課程および専門課程）に入学、在学する人のうち、経済的理由で修学が困難な場合に、予算の範囲内で学費の貸し付けを行います。

貸付限度額（月額）

区分	高等学校	高等専門学校 短期大学	大学
月額	2万円以内	2万5千円以内	3万円以内

返済期間 貸し付けを受けた年月に相当する期間内に返済してください

申込期日 2月16日(月)まで

問い合わせ（申込先）

総務課（手嶋） ☎ 46-2111

千葉県赤十字血液センター所長感謝状
旭ダイヤモンド工業株式会社千葉第二工場

日本赤十字社千葉県支部長感謝状金枠（活動10年以上）
日本プレシジョンキャスティング株式会社千葉工場

日本赤十字社千葉県支部長感謝状銀枠（活動5年以上）
長南町献血推進協議会

献血活動において感謝状
献血の重要性を認識し、長年にわたり積極的な活動を行っているとして、日本赤十字社千葉県支部より次の団体へ感謝状が贈られました。

今後とも貴い生命を守るため、献血のさらなる推進を図っていただきますようお願いいたします。
(敬称略)

献血活動において感謝状



河川水質調査結果は 良好

町内を流れる河川の水質調査を実施し、水質の変化を毎年確認しています。

平成20年度の水質結果は、昨年同様に良好な河川の水質が保たれています。水質状況を示す一般的な指数BOD（生物化学的酸素要求量）は表のとおりです。

河川別水質（BOD）結果表

現地調査日 平成19年9月19日
平成20年8月5日

蔵持川・長南川・三途川・本台川・鶴枝川水質結果

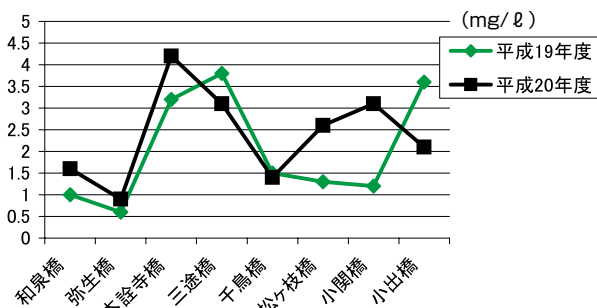

佐坪川・小生田川・埴生川水質結果

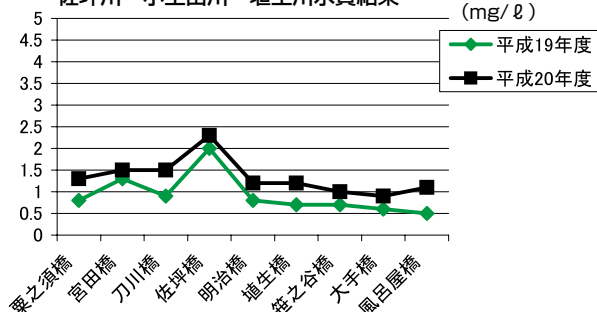

BODとは…

生物化学的酸素要求量を略したものです。水の汚れぐあいをBODで表します。

これは水の汚れをバクテリアが食べて分解するのに必要な酸素量のことです。mg/lやppmで表します。水が汚れているとそれだけ酸素要求量が多くなるので、BODは大きな数値になります。逆にきれいな水ほどBODの値は小さくなります。

* BOD 5 mg/l以下で、コイやフナなどが生息できる水域です。

ゴルフ場水質調査結果

町内のゴルフ場の排水水質調査を実施しました。

調査の結果、使用農薬（殺虫剤、殺菌剤、除草剤）は全てのゴルフ場で「ゴルフ場使用農薬の水質汚濁防止法に係る暫定指導指針値」に適合し、公共用水域への影響は少ないものと考えられます。

問い合わせ 地域整備課（吉野） ☎ 46-2114



親子で作る正月飾り

ひ ふるさと産品教室・わくわく体験講座 と味違う正月飾り

12月21日(日)中央公民館で古代稲のわらを使い、正月飾り作りが行われました。

参加者は親子連れなど15人。吉野新さんと永棟昭蔵さんの指導のもと、2時間ほどで立派な正月飾りを作り上げました。作業中に話を伺ってみると「はじめて正月飾りを作りました。見ているのと自分で作るのでは違いますね。すごく難しかったです」と話してくれました。だいたい、うらじろ、ゆずり葉と束ねたわらに飾りつけると、手作り感いっぱいのひと味違う正月飾りができました。

町の農林水産業デスカバーキャンペーン の特産物

町の特産物であるレンコン。12月はお正月に向けて収穫の最盛期を迎えていました。腰まで冷たい水につかるレンコン掘りは厳しい作業です。



鶏ひき肉のレンコンサンドバーク、レンコンチップス、すり流し五目汁、炊き込みごはんを作りました



はじめてみる収穫風景に驚き！

12月13日(土)に千葉県と長生地域農林業振興協議会主催の農林水産業体験ツアーが行われ、千葉市や船橋市からの親子連れ38人が参加しました。坂本地先でレンコン掘りを見学し、続いて町保健センターで採れたてのレンコンを使った調理実習を行いました。出来上がった料理は大変おいしく、参加者はおかわりをして町の特産物を味わっていました。

脱シェイプアップ教室 メタボ

シェイプアップ教室が10月から8回に渡り、午前と午後の部に分かれ毎回15人ほどが参加して行われていました。

1月6日(火)7回目の午後の教室に伺ってみると参加者は健康チェックやストレッチをしていました。この日は、ノルディックウォーキングを行いました。ノルディックウォーキングとは、レクリエーションとして欧州を中心に世界中で人気の高まったエクササイズで、身体能力や性別、年齢にかかわらず、すべての人に適応するフィットネスエクササイズです。動作はクロスカントリーの要領で、両手にはポールを持ちます。このポールを持つことにより歩行姿勢が正され呼吸を整えます。参加者は「ポールを持っていると歩きやすいです」「腕をよく振って歩けますね」と背筋を伸ばしさっそうと歩いていました。



誰でも簡単にエクササイズ



第9支団による一斉放水

新 第9支団放水式 長生郡市広域市町村圏組合消防出初式 春を迎え 消防人としての 自覚と決意を新たに

新春行事の一つになっている、消防第9支団恒例の放水式が米満堰で1月10日(土)に行われました。この後、長生郡市広域市町村圏組合消防出初式が茂原市民会館で開催され、第9支団からも日頃の消防活動に功績のあった、皆さんが表彰されました。

(敬称略)

千葉県消防協会長表彰

精勤章

副分団長 三十尾 健市(関原)

管理者表彰

功労章

副分団長 白井 光夫(坂本)

団員 宮下 和也(米満)

(財)千葉県消防協会長生支部長表彰 功労章

部長 鈴木 紀之(長南)

部長 大塚 猛(蔵持)

団員 加藤 元和(千田)

班長 長澤 俊之(岩川)

団員 牧野 一義(下小野田)

団員 中村 美智男(芝原)

精勤章

団員 小倉 章男(長南)

団員 長谷川 稔(深沢)

部長 若菜 修(坂本)

団員 板倉 慶宗(須田)

団員 麻生 武揚(千田)

団員 葛岡 作織(岩川)

部長 鬼嶋 進也(上小野田)

団員 佐藤 功(豊原)

団員 鬼島 進一(芝原)

団長表彰

精勤章

団員 野口 弘樹(長南)

部長 渡邊 哲也(今泉)

班長 遠藤 肇(市野々)

団員 鈴木 正治(地引)

優秀部

第3分団第1部(佐坪・市野々)

優良部

第1分団第3部(坂本)

内助功労表彰

千葉県東上総県民センター所長

内助功労章

第1分団第1部団員夫人

野口 祥恵(長南)

団長内助功労章

第4分団第3部団員夫人

鬼島 康子(芝原)

第4分団第3部団員夫人

中村 淑恵(芝原)

白 成人式 分を信じて前へ

1月11日(日)町中央公民館で成人式が行われ、99人の新成人が誕生しました。

久しぶりに再会した先生や同級生と近況を報告しあい、楽しく会話をする中にも大人になったという自覚が芽生えているようでした。また、今年から新成人の親の代表が「親から一言」として、心温まる話をしてくださいました。

失敗や苦労は成功の数より多いものです。失敗しても挫折しても自分を見失うことなく、努力を続けてください。

新成人に聞きました！成人になって思うことはありますか？

- ・特に変わることはありません。これからも、自分らしく生きていきたいです。
- ・これからは、自分の行動に責任を持ちます。
- ・ここまで育ててくれた親に感謝します。



成人おめでとうございます



石坂元校長先生から励ましのエールが送られました

保健センター掲示板

ここからは元気(前編)

表面に症状が出ないため他人にはわかりにくい心の問題。今回は心の病気として多い、うつ病についてお話しします。

どのくらい多いの

うつ病は子どもから高齢者まで世代を問わずに発症します。およそ10〜15人に1人は生涯のうちにうつ病を経験すると考えられており、発症頻度の高い病気といえます。男女比でみると女性の方が女性のおよそ2倍多いと考えられています。



どんな症状があるの

うつ病は病名が示すようにうつ状態を中心とする病気です。誰でも悲しいことやストレスが重なれば憂うつになったり気分が落ち込んだりします。病的でないうつ状態は一時的なもので時間とともに自然に回復してきますが、うつ病は自然に回復することが難しく、長期間にわたって持続します。また、眠れない、食欲がないなど身体症状が前面に出て精神症状が目立たない

「仮面うつ病」もあります。きつかけ

必ずしもつらいことや悲しいことだけではなく、昇進、出産、家の新築、子どもの進学や独立など喜ばしいこともきつかけになることがあります。

それらのストレスなどで生じたセロトニン、ノルアドレナリンなどの脳内神経伝達物質のバランスの乱れが原因となつて、憂うつや無気力などの症状が現れます。決して心が弱いとか性格によるものではありません。

治る病気

うつ病が発症してから早めに治療が開始されればそれだけ早い回復が期待でき、一進一退を繰り返しながら徐々によくなつていきます。一般的に治療を開始してから1年以内に70%弱が回復するとされています。

ただし再発することも多く、いかに再発を予防するかが重要になってきます。回復してからはストレスの多い環境をできるだけ避け、ゆとりのある生活を心がけることが大切になります。

かしこく食べて健康ライフ

食べ物を大切にしよう《Ⅱ》

私たち一人ひとりが食べ物を大切にすることは、世界の食料事情に貢献すると共に、環境を守ることもつながっていきます。今回は環境のことも考えて、「買い物」「料理」「片付け」を行う、「エコ・クッキング」を取り上げてみました。

かしこくりデュース(減らす)

その一、食材を無駄にしない。いつもは捨ててしまっている野菜の皮や茎の部分も上手に使っていくと、ゴミがかなり減ることがわかっています。切り方の工夫で食べられる部分が15%も増えるのです。

メニュー例

- ・大根の葉のふりかけ
- ・野菜の皮のきんぴら
- ・ブロッコリーの芯を使ったサラダ
- ・お茶がらチャーハンなど

その二、食べ残しをしない。一度手をつけてしまった料理を取っておくのは難しいので、まず食べられる量を盛り付けします。もし多く作ってしまった食べられない場合には、手をつけずに取っておくと、後で別の料理にリフォームできます。健康管理のためにも作り過ぎず、食べられる量を盛りつけ、残さない工夫をしていきましょう。

食生活改善推進員の おすすめレシピ

米粉は水に溶いてもダメになりやすく、先に十分に吸水させておくとう伸びがよくなります。



米粉のお好み焼き

〈材料 2枚分 420kcal〉

きゃべつ	200 g	豚薄切り肉	150 g
青ねぎ	100 g	かつお節	適宜
米粉	100 g	ソース	適宜
サラダ油	適宜	青のり	適宜

〈作り方〉

- ①きゃべつは粗みじん切り、青ねぎは小口切りにする。
- ②ボウルに米粉・水・卵を入れてよくかき混ぜ、①を加える。
- ③フライパンに油を敷き、②の半量を入れる。
- ④③の上にかつお節をまんべんなくふり、豚肉を全体にのせる。
- ⑤底面が焼けたらひっくり返す。両面に火が通るまで焼く。
- ⑥皿に盛り、ソース、青のりをかける。

歴史夜話

寒冷な最終氷期の終わった今から一万六千年前ごろ、地球環境は温暖化へと向い、房総の植生も寒冷地の針葉樹林→落葉広葉樹林→常緑広葉樹林（照葉樹林）へと移っていきました。日本列島は縄文時代に入り、この時代の

縄文の「里山」

集落跡として、長南町では芝原の能満寺裏

長南森林史③縄文人とクリ林の謎

（縄文中期）、今泉、水沼の神廻（縄文後期）の各遺跡が発掘調査されました。ただし、古植生を復元できるデータは得られなかったため、能満寺裏・今泉・神廻のムラと並行する時期のデータが得られた茂原市下太田貝塚から、当時のこの地方の環境を考えてみることにします。

報告書では地中の花粉分析の結果

から、貝塚周辺の丘陵尾根を中心にカシが優占する照葉樹林、丘陵斜面にクリが優占する落葉広葉樹林、平地にエノキやムクノキ、河畔にはハシロクリ林が広がっていたとされています。注目すべきはクリの存在です。本来クリは冷温帯と暖温帯の中間に自生し、房総でも縄文時代の初めにクリが多い時期があったとされます。しかし、縄文後期の下太田貝塚

周辺では照葉樹林がすでに定着していたと思われる、斜面部のみクリ林というのは不自然です。とはいえ、縄文人にとってクリは食料として有用なのはもちろん、材としても多用されており、下太田を含め、各地でクリの加工木や炭化材が多く出土しています。

ところで、館山平野では縄文前期

にすでに照葉樹林に覆われていたことがわかっていますが、同時期の加茂遺跡（南房総市）ではナラやクヌギが多く出土し、落葉広葉樹林の存在を示しています。つまり、縄文人がムラ周辺の自然林に手を加えることによって植生が変化し、二次林になっていったと考えられるのです。そして、その森は継続的に利用された、彼らの「里山」だった可能性があります。クリ林の場合はナラ・クヌギ林よりも、さらに維持管理が必要であり、縄文人が環境へ積極的に介入していた様子が見えてきます。おそらく、長南町にもこのような縄文の「里山」があったのでしょう。



（町資料館 風間俊人）
栗は縄文時代からの伝統的食材

中央公民館図書室 購入図書リスト



- ・新装版
まぼろしの邪馬台国 1・2
- ・ジョーカーゲーム
- ・三月の招待状
- ・死墓島の殺人
- ・千の花になって
- ・ペガサスと一角獣薬局
- ・もっと塩味を！
- ・演じられた白い夜
- ・純情期
- ・凍河
- ・燃える秋
- ・平等ゲーム
- ・猫の形をした幸福
- ・聖女の救済
- ・ガリレオの苦悩
- ・結婚しなくていいですか
- ・告白
- ・怪物が覗く窓
- ・男装の麗人
- ・FINE DAYS
- ・菜種晴れ
- ・ブランケット・キャッツ

*購入して欲しい図書がありましたら、中央公民館にリクエストカードを用意してありますので、ご利用ください。

また、年末年始を除き、土、日曜日、祝日も利用できます。

問い合わせ

社会教育課（鈴木）

☎ 46-1194

日本も含めて 世界は水不足？

地球上には、およそ14億kmの水があるといわれています。その大半を占めるのが海水で、淡水は3%しかありません。そして、そのほとんどが、極地の氷雪として存在していて、私たちの生活に使える水は、地球上のわずか0.8%といわれています。

世界の水使用量の増加は、人口の増加以上に急速に伸びているといえます。さらに、2025年には50億人が十分な水が得られなくなると予測されています。水がないと農作物や生活に必要な物が作れなくなってしまう、私たちの生活はどうなってしまうのでしょうか。

蛇口をひねるときれいな水が出てくる日本。これは世界的に見ても恵まれている環境だと思っています。お風呂や洗面、洗濯、キッチン、洗車でも水とのいい関係を築いて水を大切にしていきましょう。

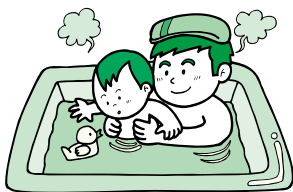

お知らせ

4月から教員免許更新制がスタートします

平成21年3月31日までに授与された教員免許状を持っています現職教員の人は、各自の修了確認期限までに30時間以上の免許状更新講習の課程を修了し、勤務する学校の都道府県教育委員会に手続きを行うことが必要です。



なくとも教員免許状が失効することはありません。ただし、臨時または非常勤の講師として学校に勤務することを希望する人で、各自の修了確認期限が過ぎている場合、勤務前に免許状更新講習の課程を修了することが必要です。詳しくは、文部科学省ホームページをご覧ください。
<http://www.mext.go.jp>

問い合わせ

学校教育課（金坂）

☎ 46-3398

愛の献血

ありがとうございます

千葉県赤十字血液センターから移動献血車が来町し、献血が行われました。

ご協力いただいた皆さん、ありがとうございました。（敬称略）

12月22日
株式会社オーツカ
保健センター
28人

- ◆納め忘れのないようお早めに。
- ◆口座振替をご利用の方は、預貯金残高の確認をお願いします。
- ◆納税は口座振替が便利です。

2月の納税など

納期限：3月2日(月)

固定資産税（第4期）
国民健康保険税（第8期）
介護保険料（第8期）
後期高齢者医療保険料（第8期）

問い合わせ
保健福祉課健康管理係（牧野）
☎ 46-3392

地域で築こう！

薬物乱用を許さない社会環境づくり

薬物は一度でも使用すれば、自分の力ではやめられなくなるとい性質があります。一人ひとりが薬物の危険性を正しく理解し、地域が一体となって薬物乱用を絶対に許さない社会環境を作りましょう。



薬物の相談機関

県精神保健福祉センター

☎ 043-2663-3893

長生健康福祉センター（長生保健所）

☎ 22-5167

県警ヤング・テレホン

☎ 0120-783-497

茂原警察署

☎ 22-0110

問い合わせ

県業務課

☎ 043-223-2620

職場のトラブル、解決へのお手伝い

解雇や配置転換、賃下げやいじめなど、労使間のトラブルで悩んでいませんか。気軽に相談ください。

時間 9時～17時
月～金曜日（祝日を除く）

茂原総合労働相談コーナー

☎ 22-4551

千葉労働局総合労働相談コーナー

☎ 043-221-2303

千葉駅前総合労働相談コーナー

☎ 0120-250-650

障がい者差別に関する相談

障がいがあることで差別を受け、辛く、悔しい思いをしていませんか？

障がいや理由とした不利益な扱いを受けて困ったときは、相談専用ダイヤルへお電話ください。

長生圏域相談専用電話

受付時間 8時30分～17時

☎ 26-1510

長生健康福祉センター内（北山）

有料広告

古代米

長生郡6商工会推奨
長南町特産品

お中元・お歳暮の他
冠婚葬祭にもご利用下さい



ご贈答用化粧箱

Ⓐ 黒米4袋・赤米1袋
¥1,785

Ⓑ 黒米8袋・赤米2袋
¥3,150

◎ 古代米せんべい 16枚
¥1,050

① 古代米せんべい 20枚
黒米1袋
¥2,100

② 古代米せんべい 24枚
黒米2袋・赤米1袋
¥3,150

ご自宅用

Ⓕ 黒米 100g入 ¥315

Ⓖ 赤米 100g入 ¥315

Ⓗ せんべい 8枚入 ¥473

長南町古代稲生産組合 長南町山内 1188 ☎46-0641 ☎46-0642 ☎47-0643

長南町 平成21年・22年度

建設工事など入札参加資格審査申請

受付期間・時間 2月2日(月)～27日(金) (土、日、祝日を除く)
9時～11時30分、13時30分～16時

申請書の宛名 長南町長 藤見昌弘

申請様式

全国統一様式(統一様式における必要事項が記入されていれば任意様式でも可)とし、A4判ファイルの色指定

○工事…桃色 ○測量…青色 ○資材・一般…黄色

申請方法 持参または郵送

有効期間 4月1日～平成23年3月31日

その他 詳しくは町のホームページをご覧ください
<http://www.town.chonan.chiba.jp>

問い合わせ(提出先)

企画財政課管財係(長瀧、古市) ☎46-2112

長生郡市広域市町村圏組合 入札参加資格審査申請受付

受付期間・時間

2月25日(水)～3月10日(火)
(土・日を除く)

9時～11時30分、13時～16時

*茂原市および長生郡内に
本社、営業所などがある場
合は、2月25日(水)～3月4日
(水)までに手続きをしてくだ
さい。

申請方法 持参による

申請書の宛名

長生郡市広域市町村圏組合

管理者 田中豊彦

申請様式

全国統一様式または長生郡市
各市町村様式に準じ、A4判
ファイルの色指定 青：建設
工事、緑：建設資材、黄：測
量・設計・コンサルトなど、
桃：物品・委託など

有効期間

6月1日～平成23年5月31日

その他

入札参加資格審査手続要項
はダウンロードできます
<http://www3.ocn.ne.jp/~chousei/>

問い合わせ(提出先)

長生郡市広域市町村圏組合
事務局総務課工事管理室
茂原市下永吉2101番地
☎23-0107

感染性胃腸炎にご注意を

ノロウイルスは、二枚貝を
生で食べたり、ノロウイルス
に感染した人の便やおう吐物
に触れた手などから感染しま
す。

予防のため、食事の前など
は十分に手を洗いましょう。

また、感染した人の便やお
う吐物を処理する場合は、ゴ
ム手袋やマスクを着用し、処
理後の床や感染し
た人が触れた場所
などは、塩素系の
消毒剤で消毒しま
しょう。



問い合わせ

県疾病対策課
☎043-223-2665

養育費相談

離婚に伴う養育費の問題に
ついて、法律専門の大学教授
が無料で相談に応じます。

日時 毎月第2土曜日
13時～16時

場所

千葉県母子寡婦福祉連合会
(千葉市中央区亥鼻2-10-9)
対象 養育費について悩み
を抱えている女性

*電話による事前予約が必要
です。

問い合わせ(申込先)

千葉県母子寡婦福祉連合会
☎043-222-5818



犬の正しい飼い方・しつけ方教室

日時 3月8日(日)
12時30分～16時まで

場所 長生合同庁舎駐車場
定員 20組(飼い犬同伴歓迎)

*生後3カ月以上の犬で、登

録および平

成20年度狂

犬病予防注

射接種済み

であること。暴れたり、他の

内容 犬の基本的なしつけ

講師 (財)千葉県動物保護管

費用 2,000円(テキスト、傷害保険料を含む)

申込期日 2月26日(木)

*定員になり次第締切り

申込方法 窓口または電話で
お申し込みください

問い合わせ(申込先)

長生保健所健康生活支援課
☎22-5167

2月は政府の呼びかけによる 省エネルギー月間です

省エネは地球へのプレゼント!



関東電気保安協会
<http://www.kdh.or.jp>

ぼくは安全エシちゃん



総務省電気通信サービス モニター募集

応募資格 電話、インターネットなどの電気通信サービスに関心のある満20歳以上
活動内容 アンケート調査(年2回・全員)、会議出席(年1回・別途) 謝礼あり
委嘱期間 6月1日から10カ月間
募集期日 4月3日(金)まで
応募方法 はがき、封書、FAXまたは電子メールで①郵便番号②住所③電話番号④氏名⑤フリガナ⑥性別⑦年齢⑧職業⑨応募の動機⑩メールアドレス(任意)を記入の上、応募してください

問い合わせ(応募先)

関東総合通信局電気通信事業課
☎03-6238-1167
FAX 03-6238-1698
TEL 03-6238-1698
〒102-8795
千代田区九段南1-2-1
monitor-kanto@rft.soumu.go.jp

催し

楽しくお正月気分

健康講座

みんなで楽しく健康づくり

検察審査会ってどんなところ…

検察審査会とは、検察官が被疑者を裁判にかけなかったこと(不起訴処分)のよしあしを審査することを主な仕事とするところで、選挙権を有する国民の中からくじで選ばれた11人(検察審査員)によって組織されています。

申立て

不潔は
納得でき
ません。



検察審査会で審査をした結果、さらに

審査



検察審査員

詳しく捜査すべきである(不起訴不当)とか、起訴すべきである(起訴相当)という議決があった場合には、検察官は、この議決を参考にして事件を再検討することになります。検察審査会は、刑事司法に一般国民の常識を反映させることを目的としており、多くの人が検察審査員として活動しています。

日程	場所
2月12日(木)	大下青年館
2月26日(木)	熊野上コミュニティセンター
3月12日(木)	いこいの家
3月26日(木)	棚毛青年館



交通事故巡回相談

交通事故に遭った場合、損害賠償請求など、さまざまな問題が生じます。被害に遭われた方々の救済を図るため、専任相談員による

問い合わせ
保健福祉課健康管理係(御園生)
☎46-3392

る交通事故巡回相談を実施します。
相談は無料です。お気軽にご利用ください。
日時 2月24日(火) 10時~15時
場所 保健センター2階第2会議室

問い合わせ
総務課(古山)
☎46-2111



人々人々
訴発求害
告請被
(遺族)

審査の
申立て

検察審査会

(選挙権を有する国民の中からくじで選ばれた11人の検察審査員で構成)

検察審査会議

- ・不起訴記録などの取調べ
- ・申立人や証人の尋問
- ・検察官の意見聴取
- ・実況見分

議決

不起訴相当

不起訴不当

起訴相当

不起訴処分の再検討

検察庁

議決書の送付

問い合わせ 千葉地方裁判所事務局総務課 ☎043-222-0165

郷土資料館 春の展示 第2回 芝原人形とひな祭り

日時 2月21日(土)～4月5日(日)
9時～16時
場所 町郷土資料館
*入館無料、期間中無休



問い合わせ
社会教育課(風間) ☎46-1194

園庭開放もしています。みなさんで遊びに来てください。
園庭開放日 毎週木曜日
9時30分～11時30分

日時 2月21日(土)
9時20分～12時
場所 長生学園幼稚園体育館

長生学園幼稚園の発表会を開催します。
たくさんのお友達や先生たちと触れ合いながら、生活の中や遊びを通していろいろな事を経験し、大きく成長した園児の姿には、感動をおぼえます。地域の皆さんもどうぞお越しください。

長生学園幼稚園発表会

問い合わせ
長生学園幼稚園
☎46-11501



*園外保育のため、出かけている事もあります。

第8回一宮川流域委員会開催

地域の意見を反映した「川づくり」を行うため、一宮川流域委員会を開催します。一般の人々も傍聴できますのでお問い合わせください。

日時 3月9日(月)
14時～16時
場所 長生合同庁舎4階
大会議室
定員 20人程度
(当日先着順)

問い合わせ
長生地域整備センター調整課
☎24-4524

しおかぜフェア(旧長養フェア)

日時 2月17日(火)
10時～16時
場所 茂原ショッピングプラザ「アスモ」センターコート
内容 中学部、高等部の作業製品の展示・頒布、長養太鼓の演奏

問い合わせ
県立長生特別支援学校(庄司)
☎42-2470

労災職業病なんでも相談会

日時 2月28日(土)
13時～16時
場所 千葉中央コミュニティセンター
対応者 弁護士、社会保険労務士、ソーシャルワーカー他
費用 無料
*予約不要。当日受付

問い合わせ
千葉中央法律事務所
☎043-225-4567

町の状況 21.1.1 現在

人口 9,730(－14)
男 4,749(－6)
女 4,981(－8)
世帯 3,148(+1)
【12月中の動き】
出生1人 死亡14人
面積 65.38km²
() 内は前月比

あとかき

冬は明るい星が多く空気も澄んでいるので、一年の中でもっとも星空が美しく見える季節です。

でも、「寒いから外に出たくない」と思っている皆さん、冬風をさえぎる暖かい服を着こんで、野見金山周辺で冬の星空を楽しんでみてはいかがでしょうか？きっと寒さを忘れるはずですよ…また、日中の野見金公園では、6年目を迎える河津桜が咲き始め、ひと足早い春の訪れを感じることもできます。是非、足を運んで見て下さい。(松崎)



大きくなったらなりたいものは(順不同)

- 山本健太くん ●すてきな家を作りたいから**大工さん**
- 廣瀬光也くん ●大きな家を建てたいから**大工さん**
- 相優奈ちゃん ●困った人を助けてあげたいから**看護師さん**
- 石川希未ちゃん ●きれいな花束を作りたいから**花屋さん**



生活カレンダー

2月1日～3月14日

巡回バスは月～金曜日(祝日除く)運行

日 Sun.	月 Mon.	火 Tue.	水 Wed.	木 Thu.	金 Fri.	土 Sat.
	行政・人権・心配ごと相談 中央公民館 10:00～15:00	みんなで遊ぼう 長南保育所 9:30～11:30 節分	さわやか子育て教室 中央公民館 10:00～12:00 立春		1歳6カ月児健康 診査 ・高齢者3B体操教室 中央公民館 10:00～12:00	
1	2	3	4	5	6	7
針供養	9	みんなで遊ぼう 長南保育所 9:30～11:30 ヘルスアップ教室 保健センター 9:30～11:30	建国記念の日	健康講座 大下青年館 13:30～15:00	びよびよひろば 保健センター 10:00～12:00 ・無料法律相談(2/20) 予約開始9:00～ ☎25-7830	14
8	10	11	12	13	14	15
結婚相談 農村環境改善セン ター 9:00～11:30	人権・心配ごと相談 中央公民館 10:00～15:00	みんなで遊ぼう 長南保育所 9:30～11:30	高齢者教室 中央公民館 10:00～12:00			21
16	17	18	19	20	21	22
風あげ大会 中原地先 13:00～		みんなで遊ぼう 長南保育所 9:30～11:30 ・交通事故巡回相談 保健センター 10:00～15:00 ・ふるさと産品教室 中央公民館 9:30～13:00	乳児相談 ・BCG	健康講座 熊野上コミュニティ センター 13:30～15:00		28
22	23	24	25	26	27	28
	行政・人権・心配ごと相談 中央公民館 10:00～15:00	3歳児健康診査 ・みんなで遊ぼう 長南保育所 9:30～11:30 耳の日 ひな祭	4	啓蟄	6	7
3/1	2	3	4	5	6	7
全国火災予防運動		みんなで遊ぼう 長南保育所 9:30～11:30 ヘルスアップ教室 保健センター 9:30～11:30 ・中学校卒業式	11	健康講座 いこいの家 13:30～15:00	びよびよひろば 保健センター 10:00～12:00	14
8	9	10	11	12	13	14

日曜・休日当番医

*都合により、変更する場合があります。
消防本部通信指令課 ☎ 24-0119 へお問い合わせください。

診療時間 9時～17時

月 日	内 科 系	外 科 系
2月1日	大塚内科 23-6121	鎗田整形外科医院 24-8686
8日	鶴沢外科内科クリニック 34-2496	菅原病院 25-1171
11日	鶴澤医院 34-2008	君塚病院 25-1811
15日	山之内病院 25-1131	公立長生病院 34-2121
22日	わだ内科クリニック 20-3150	栄倉病院 24-2171
3月1日	清水三郎医院 25-0776	本納整形外科・内科 34-5091
8日	金坂医院 22-4885	鎗田整形外科医院 24-8686

夜間急病診療所

内科・小児科 20時～23時まで
茂原市八千代1-5-4(消防署裏) ☎ 24-1010
テレホン案内 ☎ 24-1011 (19時～翌午前6時まで)

こども急病電話相談

19時～22時(毎日)
局番なしの#8000
または ☎ 043-242-9939

今月のひとこま



「イルカのジャンプ」

第25回「美しい郷土」絵画コンクール
優秀賞
豊栄小学校2年生 田中優衣さん