

広 報

ちょうなん



ドクター到着

交通事故により、20歳代の男性が重体となったと想定し、ドクターヘリと西消防署救急隊の訓練が7月24日金に行われました。

ドクターヘリは要請後、君津中央病院（木更津市）から約10分で町のヘリポートに到着しました。訓練ではありましたが、現場は緊迫した空気に包まれていました。

平成21年
(2009年) **8月号** 第385号

主 な 内 容

- ・命の大切さを学ぶ 2
- ・新農業委員会スタート 4
- ・高額医療・高額介護合算制度 5
- ・出前講座を始めました 5

—動物を通して—

命の大切さを学ぶ

そつと寄り添い、疲れた心を和ましてくれるかわいい動物たち。家庭で飼われている動物たちの大半は、家族に愛され、かわいがられています。しかし、中には虐待を受けたりゴミのように捨てられたりしてしまふ、不幸な動物たちがいるのも事実です。

県内の犬やねこの致死処分頭数を見ると、減少傾向にはあるものの、まだまだ多くの命が失われているのが分かります。いま動物を通して命の大切さを考えてみませんか。

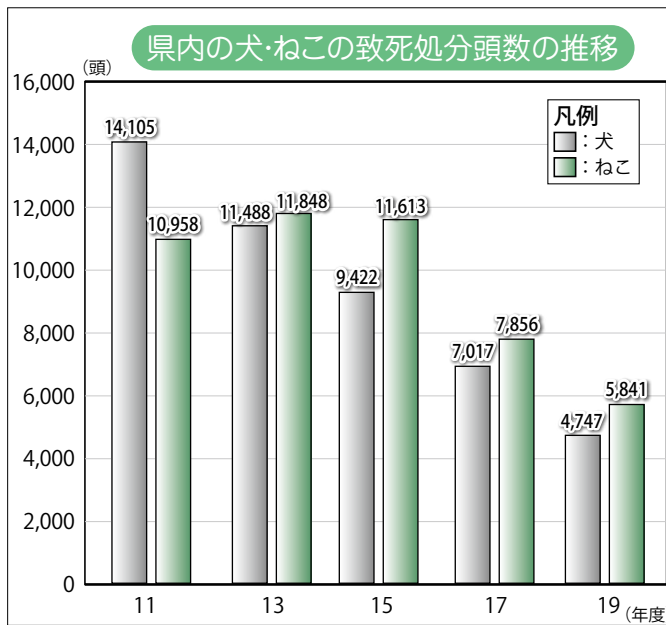

* 平成13年度までは千葉市を除く、平成15年度以降は千葉市と船橋市を除く

資料：千葉県動物愛護センター

生きている

千葉県動物愛護センターから4人の職員と4頭の犬が7月8日(水)に東小学校を訪れ、5年生を対象に動物愛護教室が開かれました。

授業は、犬の気持ちを理解することから始まり、犬に触れたり心臓の鼓動を聞いたりして、私たちと同じく「生きている」ことを体感しました。授業が進むにつれて、愛護センターの人は一つの話を始めました。「このセンターには、毎日、多くの犬やねこが捕獲されたり、まるでゴミを捨てるかのように飼い主に連れてこられたりします。積極的に次に飼ってくれる人を探していますが、なかなかいません。一週間はセンターで預かりますが、その後は処分されてしまいます」と聞いた児童たちの表情は、一瞬くもりました。そんなに簡単に命が処分されているとは思わなかったからです。

児童の中には犬が苦手な子が何人かいました。しかし、授業が終わる頃には苦手という意識は薄



コハル(雑種)にあいさつ。「触ってもいいですか」と聞いてから体に触れます。



友だちの鼓動を聞いてみよう。



犬の気持ちを理解してみよう。この時はどんな気持ちかわかるかな？

聞いたことがありますか？

作者不明のまま世界に広まった英文の詩です。犬の気持ちや飼い主への教えが記されています。ここには、一般的に多く日本語訳されているものを掲載しました。

犬を飼っている人は、犬の言葉として読んでみてください。

犬の十戒

1. わたしと気長に付き合ってください。
2. わたしを信じてください。それだけで私は幸せです。
3. わたしにも心があることを忘れないでください。
4. 言うことを聞かないときは、理由があります。
5. わたしにたくさん話しかけてください。人の言葉は話せないけど、わかっています。
6. わたしを叩かないで。本気になったらわたしの方が強いことを忘れないでください。
7. わたしが年をとっても仲良くしてください。
8. わたしは10年位しか生きられません。できるだけ、わたしと一緒にいてください。
9. あなたには学校もあるし友達もいます。わたしには、あなたしかいません。
10. わたしが死ぬときは、そばにいてください。どうか、覚えていてください。わたしがあなたを愛していたことを。



パン（イタリアン・グレーハウンド）は児童に大人気！

*千葉県動物愛護センターでは、動物愛護および適正飼養の普及、啓発を図るとともに、人間と動物が共生できる豊かな社会づくりを進めるために、学校や地元の勉強会などに講師を派遣しています。

れ、一つの命ある動物を見るまなざしは、明らかに違っていました。
動物の世界だけではなく、人間の世界でも日々、いじめや虐待、命をいとも簡単に奪う残念な事件などが発生しています。この授業で動物を通し、命の大切さを児童たちに理解してもらえればと思います。
命は一つしかありません。大切にしましょう。



マロン（ウェルシュ・コーギー・ペンブローク）と散歩の練習。



「トクトクトク…」初めて犬の鼓動を聞きました。

飼い主に求められる責任

家庭で飼われる動物が増えるのと同時に、動物に関する多くの苦情が寄せられています。

動物を飼っている人は、近所の人などに迷惑をかけるないように配慮しなければなりません。次のことは守ってください。

- 1、放し飼いをしない
- 2、糞尿の後始末をする
- 3、終生飼う（飼い主の都合で捨てない）
- 4、不幸な命を増やさないために不妊・去勢手術をする

恐ろしい病気、狂犬病

日本では1956年以降、狂犬病の発生はありません。しかし、世界では毎年5万人もの死者を出している恐ろしい病気です。狂犬病は、犬だけではなく、ネコやアライグマ、キツネ、コウモリ、リスなどからも感染します。狂犬病の蔓延防止のために、予防注射は毎年、愛犬に受けさせましょう。



タロウ（雑種）
体は大きいけど気持ちは優しい。

新農業委員会 スタート



7月29日から農業委員さんが
変わりました。

任期満了に伴う7月12日の農業委員選挙により新たに11人が決定し、町議会推薦2人、長生農協推薦1人、わかしお農業共済組合推薦1人、土地改良区1人を加え、計16人でスタートしました。

委員の任期は、平成21年7月29日～平成24年7月28日までです。

こんなときは地元の農業委員へ

農地転用などをするときは

農地の埋め立てや、売買などで名義を変える場合は、転用の届出や許可が必要となります。一連の手続きを踏まないと、登記簿の名義変更や農地の地目変更ができません。

農地を転用することとは、次のような場合です。一例をあげてみます。

長南町農業委員

(敬称略)

氏名	住所	公選・推薦の別
大塚直史	芝原	公選
鈴木仁一	長南	公選
渡邊義孝	今泉	公選
相武和	佐坪	公選
古山幸雄	千手堂	公選
徳益道明	山内	公選
麻生和男	小沢	公選
左一郎	又富	公選
大塚由一	岩撫	公選
田中静雄	市野々	公選
鈴木一男	豊原	公選
河野嘉則	蔵持	議会推薦
河野隆夫	小生田	議会推薦
渡邊一正	坂本	農協推薦
江澤十三雄	芝原	共済推薦
大木静二	豊原	土地改良区推薦

このような場合の許可には条件があり、その農地を転用することで近隣の農地に迷惑を及ぼすことがあるかどうかを見極める必要があります。このために、地域の実情に詳しい農業委員さんの意見が重要となります。

農地に関する疑問や情報、相談などがありましたら、お近くの農業委員さんまたは農業委員会事務局にご相談ください。



分家住宅・店舗を建てたい



農地に植林したい



駐車場・資材置場にしたい



■「無料で畑を使い易くしてあげます」といわれ、結果、産廃を埋められる



■「資材置場にさせて下さい」といわれ、結果、廃棄物の山積み…

農地は狙われています。安易に土地の提供を行うと…。

目先の小さな利益に心をうばわれると大きな落とし穴が！

ストップ
農地違反転用

問い合わせ

農業委員会事務局（関本）
☎ 46-3396

高額医療・高額介護合算制度

高額医療・高額介護合算制度とは

高額医療・高額介護合算制度とは、1年間にかった医療費と介護保険の利用者負担の合計額が高額になった場合、一定の金額（医療保険と介護保険の自己負担合算後の限度額）を超えた分が払い戻される制度です。

医療と介護保険の両方を利用する人に負担がかかり過ぎないように合計額の年間限度額が決められました。

国民健康保険や後期高齢者医療の被保険者がいる世帯で、医療保険および介護保険の両方の自己負担額の合計額が高額になった場合、一定の上限額を超えた部分が新たに「高額医療合算療養費」「高額医療合算介護サービス費」として支給されます。

支給の対象は

同一世帯で同じ医療保険制度に加入し、医療と介護保険の両方に自己負担額のある場合です。

*対象年度の末日（7月31日）に加入している医療保険ごとに計算します。

*合算の対象となる世帯とは「住民票の世帯」ではなく「医療保険の各制度における世帯」単位です。

計算期間は毎年8月～翌年7月の1年間

平成21年度は、16カ月（平成20年4月1日～平成21年7月31日）で計算し、下表のカッコ内の金額になります。

【除かれるもの】 高額療養費、高額介護サービス費、食費や居住費、差額ベッド代、福祉用具購入費、住宅改修費など

申請の仕方

「支給申請書」を基準日（7月31日）時点で加入している医療保険に申請してください。

ただし、対象年度内に医療保険の変更があった場合は、変更前の医療保険に「自己負担額証明書」の交付を受けてください。その後、基準日時点での医療保険への申請の際、交付された「自己負担額証明書」を添付してください。

医療保険と介護保険の自己負担合算後の限度額（年額）

所得区分	75歳以上の人の世帯	70～74歳の人がある世帯	69歳以下の人の世帯
	後期高齢者医療制度 + 介護保険	医療保険 + 介護保険	医療保険 + 介護保険
現役並み所得者	67万円(89万円)	67万円(89万円)	126万円(168万円)
一般所得者	56万円(75万円)	56万円(75万円)	67万円(89万円)
低所得者Ⅱ ^{*1}	31万円(41万円)	31万円(41万円)	34万円(45万円)
低所得者Ⅰ ^{*2}	19万円(25万円)	19万円(25万円)	34万円(45万円)

*1 低所得者Ⅱ…世帯全員が住民税非課税の人

*2 低所得者Ⅰ…世帯全員が住民税非課税で、所得が必要経費・控除（年金の所得は控除額を80万円として計算）を差し引いたときに0円となる人

* 平成21年度は、カッコ内の金額になります。

出前講座を 始めました

町民のみなさんが「聞いてみたいこと」や「興味のあること」などを『講座メニュー』から選んでください。町職員が集会所などに出向き、分かりやすく説明します。

講座メニュー（一例）

- ・自主防災組織について
- ・町の財政・町の家計簿
- ・町民参加と協働のまちづくり
- ・これからのまちづくりは私たちの手で
- ・知っておきたい固定資産税のしくみ

- ・みんなで予防しよう
- ・さまざまな感染症について
- ・地球温暖化について
- ・マイコンメーターの操作方法
- ・長瀬町文化財マップ
- ・バーチャルウォーキングなど、55講座あります。

詳しくは、町ホームページをご覧ください。ただ、お問い合せください。

問い合わせ

企画財政課 協働推進室

（田中、江澤）

☎ 46-2113

ミニお茶会 おいしくいただきました

隣に座っているお友だちに「お先に」と言い、お茶わんを2回手前に回してお茶をいただく園児たち。6月25日(木)に長南保育所でミニお茶会が開かれました。

このミニお茶会は、年に3回行われていきます。園児たちはお琴の音楽が流れる中、きちんと正座をしてお茶が運ばれてくるのを待ちます。

「お茶の味はどうでしたか」と聞くと「おいしかったよ」とにっこり笑顔で話してくれました。



お茶をたてるのに集中。お手伝いさんはクラスのお友だち分、一生懸命にお茶をたててくれました。



少し苦いけどおいしいよ！

汗を流して 道路愛護作業と川をきれいにする運動

「道路愛護作業」と「川をきれいにする運動」が7月5日(日)を基準日として、各地区で行われました。町内の道路や河川敷の草刈り、道路補修などの環境整備に2,736人の皆さんが参加しました。

ご協力いただいた皆さん、早朝からありがとうございました。



農道の補修作業（芝原地先）



草刈機を使って効率よく作業（棚毛地先）



非行少年の約6割には保護者からの虐待体験があり、非行を招きやすい環境的要因があります。

社会を明るくする運動 素直な気持ちを引き出す教育

「非行の根っ子と少年院教育」と題して、八街少年院長の門脇高次さんを講師に招き、7月11日(土)に140人が参加して、町農村環境改善センターで社会を明るくする運動大会が行われました。

講演では、非行に走ってしまう少年の背景にある生活環境や八街少年院での教育について、いろいろな事例を交えながら話をしてくれました。少年院教育を受けた少年たちは、「努力すれば必ず良いことがある」「あきらめないことは、大事なことだと思った」「相手の立場も考えられるようになった」と少年院を出る時に話すそうです。

食生活改善推進員 食育畑で成長

旧長南幼稚園の園庭の片隅に食生活改善推進員が中心となり、畑を作りました。子どもたちが畑で成長する作物を観察したり収穫したりすることで、食べ物のいのちを感じ新鮮な野菜を味わい、自分で調理して食べることを目的としています。

収穫した野菜は、夏休みに児童クラブに参加している子どもたちが調理実習をして食べる予定です。今、食育畑では、ナスやオクラ、ミニトマトなどが成長中です。



手入れも欠かせません。児童クラブの子どもたちも手伝いをしてくれます。

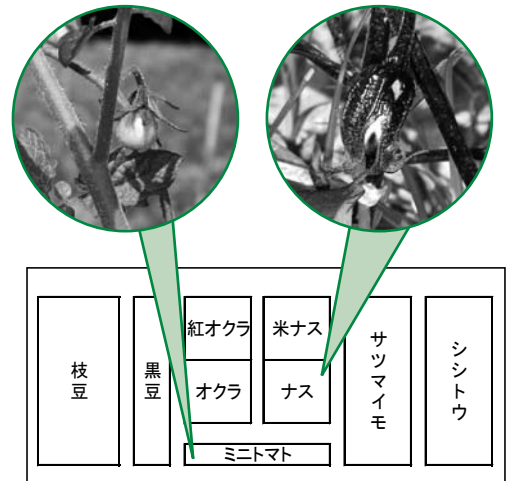

食育畑見取り図

花ハス観蓮会 思わず足を止める美しさ

ピンク色の花が緑多いハス田の中でひととき目を引いています。7月18日(土)、19日(日)に花ハス観蓮会が坂本法華集会所前のは場で行われ、町内や茂原市、勝浦市、市原市などからも多くの人が訪れていました。

花ハス栽培組合では、大型種 50 種類、小型種 30 種類を栽培しています。訪れた人は「毎年来ています。きれいですね」「こんなに多くの花ハスを見たのは初めてです」と散策しながら話してくれました。そして、みなさん足を止めて神秘的な花を写真に撮っていました。



この会場では、大型種が30種類、小型種は20種類見ることができます。



高い所から見ると全体が見渡せます。



自宅で栽培。花ハスを購入している人もいました。



花ハスの植替え作業を分かりやすく掲示。

保健センター掲示板

飲み物の糖分を考える

夏の暑い季節、ついついジュースに手が伸び、自覚なく多くの糖分を取ってしまいがちです。

含まれる糖分を知る

糖にはブドウ糖や果糖、ショ糖など、いくつかの種類があります。そして種類にかかわらず、1gにつき4キロカロリーの熱量があります。

○野菜ジュース

市販の野菜ジュースには、①野菜100%のもの、②飲みやすくするために砂糖や果汁を加えてあるものがあります。②は①の2倍の糖分が含まれます。

○果汁100%ジュース

果物にも果糖といわれる糖分が含まれています。酸味を調整するために砂糖が加えられているものもあります。

○スポーツドリンク

種類によって、含まれている糖分は異なります。

多量に発汗した時には糖分が少なくミネラルが多いものの、食事が取れず発熱や下痢、嘔吐している場合には糖分とミネラルを含むものが適しています。

○カロリー（熱量）ゼロ飲料

熱量がゼロなのに甘く感じます。これは甘味料によるものです。砂糖の数倍〜数百倍ほどの甘さがあるため、少量で甘味をつけることができます。甘味料の種類には、人工甘味料と天然甘味料があります。一部では、甘味料の大量摂取による、ポリップ発生などの身体への影響も懸念されています。

スポーツドリンク
(250ml)
16.8g



野菜ジュース(果汁入り)
(250ml) 22g
*野菜汁のみ
(250ml) 9g



コーラ
(250ml)
28.3g



糖分は栄養素として重要な役割を担っています。しかし、取りすぎると血液が酸性化し、それを中和しようと体内のカルシウムが使われるため、だるさや集中力の低下、成長期には骨の成長への影響が考えられます。

夏のほっと一息にはジュースが活躍しそうです。糖分を上手に取り入れて暑い夏を乗り切りましょう。

季節の料理

二十四節季と共に季節の料理を味わう

処暑(しよしょ) 8月23日ごろ

「処」は「とどまる」という意味で、「暑さ」がとどまり、まだ暑いけれど朝方涼しい風に秋の気配を感じるころです。

萩の花が咲き、穀物が実り始めます。9月1日は、立春から数えて二百十日目。強風が吹き台風がよく来る日です。ちょうど稲の収穫で、農家の人たちにとっては心配な季節でもあります。

お盆

お盆は「盂蘭盆」とも言います。特別にぎやかなことを、よく「盆」と正月と一緒に来たように「と表現するほど、お盆は日本人にとってお正月と同じくらい大切な行事です。

お盆は先祖の霊が帰って来る日として、家族や一族が集まり先祖を供養し、亡くなった人をしのぶ行事として行われます。

盂蘭盆が「お盆」として呼ばれるようになったのは、お盆に供え物などを盛り、先祖の霊をもてなすことからとされています。キュウリとナスに割り箸を刺し、馬と牛に見立てたものを作る由来は、「キュウリの馬」に乗って早く来てくれるように、名残惜しいので「ナスの牛」に乗ってゆっくり帰るようにとの願いを込めたものと言われています。

お盆には野菜中心の「精進料理」を食べる習慣があり、豆腐を使って「雁」の肉に似せて作ったがんもどきはその代表的な料理です。

食生活改善推進員の おすすめレシピ

ひと手間
かけて、
おもてなし

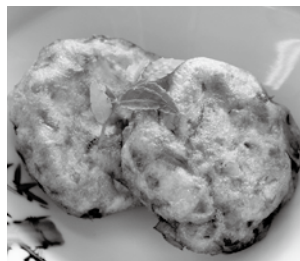
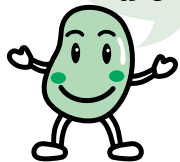

手作りがんもどき

〈1人3個分として 213kcal〉

〈材料 12個分〉

もめん豆腐	1丁	干しいたけ	2枚
卵	1個	塩昆布	10g
山芋	50g	長ネギ	1本
片栗粉	小さじ2	ぎんなん	24個
ニンジン	1/4本	サラダ油	適宜

〈作り方〉

- ①豆腐はしっかり水切りする。
- ②ニンジンは千切り、水にもどしたいたけは粗みじん切り。長ネギは小口切りにする。
- ③水切りした豆腐を崩しながら、すり鉢に入れなめらかになるまで混ぜる。卵・すりおろした山芋・片栗粉も加える。
- ④③に、ニンジン・しいたけ・塩昆布・長ネギ・ぎんなんを加え良く混ぜる。12等分し丸める。
- ⑤低温で温めたサラダ油でじっくりときつね色になるまで揚げる。

歴史夜話

昨年、笠森寺・妙楽寺（陸沢町）・東浪見寺（一宮町）と、それらの寺院を囲む森が「山寺と自然林の景観」として、『ちば文化的景観』に選ばれました。このような森に囲まれた寺院はいつごろ誕生し、また、寺院が森を保護してきたこと

には、どのような意味があったのでしょうか。

笠森三本杉と大宮神社の大杉

日本に仏教が伝来した六世紀、その受容をめぐる政争で受容派の蘇我氏が勝利し、仏教は大陸伝来の最先端の事物として朝廷や豪族に普及しました。飛鳥や奈良には次々と寺院が建立されましたが、これらの寺院は都の景観の中に、当時の最先端技術を投入された施設として存在しており、そこに森とのつながりは見出せません。

八世紀後半になると国家による仏教統制がやや緩み、仏教は民間へと広まり、村落や山中にも寺院が建立されるようになります。長柄町針ヶ谷遺跡（現在の千葉市少年自然の家）の発掘調査では仏堂と思われる四面庇の掘立柱建物跡一棟と、僧侶の住空間と思われる堅穴住居跡一軒と掘立柱建物跡四棟が見つかっています。これら遺構群は無住の山中に

忽然と出現しており、九世紀初頭の『日本霊異記』に見える、僧侶の修行の場としての「山寺」だった可能性が高いと考えられます。ただし、この時期に現れた村落や山中の寺院は、九世紀中にはほぼ廃絶したとされており、針ヶ谷の「山寺」も建て直されることなく廃絶しています。つまり、この時期の「山寺」が笠森寺のような寺院に直接つながるとは言え

ないのです。しかし、僧たちが修行の場として山中に入ったことは、仏教と古神道由来の山岳信仰の習合をもたらし、日本独特の山岳仏教の素地となったと言えます。さらに山岳仏教の重要な鍵となったのが、九世紀初頭の密教伝来です。その拠点である比叡山の延暦寺や高野山の金剛峰寺は、まさに本格的な山岳寺院として登場したのです。



森に囲まれた山寺の景観はいつごろ誕生したのか。（笠森寺観音堂）

（町資料館 風間俊人）

見守り情報

製品事故に遭わないために

毎日の生活で、特に意識することなく使用している、ガス機器や電化製品などの事故報道がされることがあります。このような事故の被害を防ぐには、どうしたらよいでしょうか？

製品事故の3分の1は誤った使用方法によるものといわれています。利用する前には取扱説明書をよく読み、正しく使用することが大切です。特に、冒頭や末尾に記載されている「注意」「警告」の内容は必ず確認しましょう。また、取扱説明書は、すぐに捨ててしまわないで大切に保管するようにしましょう。

安全性の基準に適合した製品には安全マークが付けられているので、上手に商品を選ぶことも必要です。

長持ちしているものは品質が経年劣化しているため、点検・修理して事故を予防しましょう。

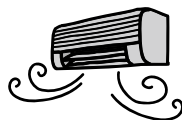

中央公民館 図書室購入 図書リスト

- ・完璧な冷静 オバマ 変革と試練
- ・世界がもし100人の村だったら 完結編
- ・決断力
- ・ゲバラ最期の時
- ・大恐慌を駆け抜けた男 高橋是清
- ・ピラミッド封印された数列入・下
- ・面白いほどよくわかる古代日本史
- ・一期一会 運命ってヤツ
- ・キルトにつづる物語
- ・レイTON教授とさまよえる城
- ・ポケモンゼンごく全キャラ大辞典
- ・ティンカー・ベル
- ・からだのなかでドゥンドゥン
- ・この世でいちばんすばらしい馬
- ・ドーナツだいこうしん

*購入して欲しい図書がありましたら、中央公民館にリクエストカードを用意してありますので、ご記入ください（電話可）。リクエストカードを基に図書の購入を検討します。

また、年末年始を除き、土、日曜日、祝日も利用できます。

問い合わせ
社会教育課（鈴木）
☎46-1194

おしらせ

国民年金保険料免除制度

今年度の国民年金保険料は、月額14,660円ですが、経済的理由などで保険料の納付が困難な場合には、本人の申請により納付が「免除」または「猶予」される制度がありますので、ご利用ください。

全額免除、一部免除制度
本人や配偶者、世帯主の前

年所得に応じ、納付すべき保険料の全額または一部が免除されます。

若年者納付猶予制度

20歳代の人に限って利用できる制度です。申請し承認を受けると保険料納付が猶予されます。

学生納付特例制度

在学期間中の保険料を社会人になってから納める制度です。

*それぞれの制度には、所得の一定基準があります。



人権擁護委員に 滝川秀雄さん再任



人権擁護委員の任期満了に伴い、7月1日付けで滝川秀雄さん(棚毛)が、法務大臣から人権擁護委員として再任されました。

人権擁護委員は、基本的人権が侵害されないよう常に監視し、もし侵害があった場合には、その相談相手になり、適切な処置を講ずることによって救済を図り、また、人権思想の普及高揚にも努めています。

皆さんお気軽にご相談ください。秘密は固く守ります。

問い合わせ

保健福祉課福祉係(鈴木) ☎ 46 - 2116

問い合わせ
保健福祉課国保年金係
(三十尾、川井)
☎ 46 - 2116

下水道排水設備工事責任 技術者の登録更新手続き

日本下水道協会千葉県支部「下水道排水設備工事責任技術者」の資格有効期限が平成22年3月31日の人は、登録更新の手続きが必要です。

手続きをしなかった場合は資格を喪失しますので、早め手続きをしてください。



受付期間
9月4日(金) ~ 24日(木)
申請書類
対象者には登録住所へ郵送

問い合わせ
地域整備課(関)
☎ 46 - 3393

日本下水道協会千葉県支部事務局(千葉市下水道総務課内)
☎ 043 - 245 - 6112

夜間急病診療所からの
お願い
発熱・せきなどの症状のある人は、マスク着用を!

急性呼吸器症状(発熱、せき、咽頭痛、鼻水など)で夜間急病診療所を受診する人は、感染防止のため、必ずマスクの着用をお願いします。
*一般医療機関を受診する際も、同様に必ずマスクを着用してください。



問い合わせ
長生郡市広域市町村圏組合総務課
☎ 23 - 0107

野鳥を捕らないで! 飼わないで!



○野生鳥獣は許可なく捕獲できません。
○千葉県では、飼養を目的とした許可は行っていない。
○違法に捕獲された野生鳥獣を飼うことも違反となります。

問い合わせ
東上総県民センター地域環境保全課環境保全班
☎ 26 - 6731

古代米

長生郡6商工会推奨
長南町特産品
お中元・お歳暮の他
冠婚葬祭にもご利用下さい

ご自宅用

Ⓐ 黒米4袋・赤米1袋 ¥1,785	Ⓒ 黒米 100g入 ¥315	Ⓓ 赤米 100g入 ¥315	Ⓔ せんべい 8枚入 ¥473
Ⓑ 黒米8袋・赤米2袋 ¥3,150	Ⓔ 黒米 100g入 ¥315	Ⓕ 赤米 100g入 ¥315	Ⓖ せんべい 8枚入 ¥473

◎ 古代米せんべい 16枚 ¥1,050

◎ 古代米せんべい 20枚 黒米1袋 ¥2,100

◎ 古代米せんべい 24枚 黒米2袋・赤米1袋 ¥3,150

長生郡6商工会
推奨

長生郡6商工会
推奨

長南町古代稲生産組合 長南町山内 1188 ☎46-0641 ☎46-0642 ☎47-0643

有料広告

愛の献血 ありがとうございます



千葉県赤十字
血液センターか
ら移動献血車が
来町し、献血が行われました。
ご協力いただいた皆さん、
ありがとうございました。
(敬称略)

7月8日

株式会社オーツカ

千葉第一工場

旭ダイヤモンド工業株式会社

二宮産業株式会社

保健福祉課健康管理係(牧野)

問い合わせ

46-3392

募集

更生保護女性会の会員募集

地域における犯罪や非行の
ない明るい社会の実現を目的
としたボランティアとして
「更生保護女性会」の会員を
募集します。

主な活動は、犯罪防止のた
めの広報啓発活動や子育て支
援活動、施設訪問などです。

募集期間 8月31日(月)まで

問い合わせ

保健福祉課(湊)

46-2116

J Aのホームヘルパー2級 養成研修受講生募集

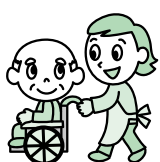

研修期間

10月11日(日)～平成22年2月21日(日)まで

研修場所

J A長生本所ほか

研修内容 通信教育による講

義、実技演習・実習など延べ

130時間

募集人員 18人(先着順)

受講料 71,500円(テ

キスト代、添削指導代など)

*別途、健康診断料として4,

500円程度かかります。

応募期日 9月14日(月)

問い合わせ(応募先)

J A長生福祉センター

20-1888

8月30日(日)は 衆議院議員総選挙 最高裁判所裁判官国民審査 の投票日です。

投票時間 午前7時～午後8時

投票日当日、仕事やレジャーで投票に行け
ない人は、期日前投票または不在者投票がで
きます。

◎期日前投票・不在者投票期間

衆議院議員総選挙

8月19日(水)～29日(土)の土日を含む毎日

最高裁判所裁判官国民審査

8月23日(日)～29日(土)の土日を含む毎日

◎時 間

午前8時30分～午後8時

◎場 所

町保健センター1階多目的ホール

大切な一票です。棄権せず、必ず投票しま
しょう。

問い合わせ

町選挙管理委員会(総務課 浅生)

46-2111

催し

交通事故巡回相談



交通事故に遭つ
た場合、損害賠償
請求など、さまざ
まな問題が生じま
す。

被害に遭われた方々の救済
を図るため、専任相談員によ
る交通事故巡回相談を実施し
ます。

相談は無料です。お気軽に
ご利用ください。

日 時 8月25日(火)

場 所 保健センター2階
第2会議室

10時～15時

問い合わせ

総務課(古山)

46-2111

千葉県生涯大学校外房学園 作品展示会

学生が日ごろの学習を通じ
て習得した技術や趣味を生か
して製作した作品の展示会を
開催します。

ぜひ、お越しください。

日 時

8月21日(金)～24日(月)

10時～16時

場 所

千葉県生涯大学校外房学園
(茂原市小薮319-1)

展示内容

園芸、陶芸、生活、福祉の企
画作品、体験コーナー、クラ
フ活動作品および各種イベン
トなど

入場料 無料

問い合わせ

千葉県生涯大学校外房学園

25-8228

健康講座で 楽しく元気に!

みんなで楽しく健康づくりをしませんか。血圧測定や尿検査に加え、毎回充実したプログラムで各地区におじゃましています。

お住まいの地区に限らず、どの会場にも参加できますので、お気軽にお越しください。

日 程	場 所
8月 6日(木)	大下青年館
8月20日(木)	熊野上コミュニティセンター
9月10日(木)	いこいの家
9月24日(木)	棚毛青年館

内 容 健康相談、はつらつ体操で元気!

時 間 13時30分～15時

持ち物 健康手帳(持っている人)、動きやすい服装

問い合わせ

保健福祉課健康管理係(御園生)

☎ 46-3392

問い合わせ
企画財政課(松崎)
☎ 46-2113

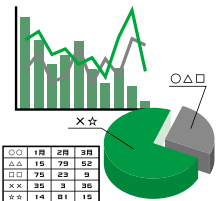

夏休みに小学生と中学生がさまざまな視点から観察や調査した結果をグラフにまとめました。
応募作品の中から厳正なる審査の結果、入選した作品を9月5日(土)、6日(日)9時～17時まで中央公民館に展示します。
児童、生徒が一生懸命に取り組んだ作品をぜひご覧ください。

統計グラフコンクール
入選作品展

問い合わせ(申込先)
長南町社会福祉協議会(河野)
☎ 46-3391

誰が知っておきたい介護の基本、介護のポイントを体験してみませんか。
家庭や地域で役立つことが、たくさん学べます。当日は、災害非常食作りも体験できます。
日 時 9月7日(月) 10時～15時
場 所 町保健センター
内 容 家庭介護の基本体験、災害非常食炊き出し体験、ボランティア活動についての講話
参加費 無料
申込期日 8月28日(金)まで

健康生活支援講習会

問い合わせ
千葉県職業能力開発協会訓練振興課
☎ 043-296-1150
www.chivada.or.jp

試験日 10月4日(日)
試験会場 (財)海外職業訓練協会(OVTA) 千葉市美浜区ひび野1-1
試験分野
人事・人材開発・労務管理、経理・財務管理、営業・マーケティングなど
受験資格 制限はありません
受付期間 8月25日(火)まで
受験料
1級7,850円、2級5,250円、3級4,200円

ビジネス・キャリア
検定試験

町の状況 21.7.1 現在

人口 9,653(+ 2)

男 4,703(+ 5)

女 4,950(- 3)

世帯 3,154(+ 4)

【6月中の動き】

出生 6人 死亡 8人

面積 65.38km²

() 内は前月比

あとがき

今年の夏休みはどこいく? 皆さんは決まりましたか? 夏と言えば、やっぱり太陽とビーチでしょ。夏

の日差しを気にしすぎて、まっ白になってしまう方もありますが、今年こそは、どこまでも続く透きとおった青い海、色とりどりの熱帯の魚がいる所にいき、マリンスポーツをして遊びたい。と思っていましたが…無理そうなので、例年と同じ近場になりそうです。今月から、東京湾アクアラインの通行料金が800円に値下げされたので神奈川方面にでも出掛けてみようかな。(松崎)



大きくなったらなりたいものは(順不同)

山崎聖斗くん

●かっこいいから野球選手

大塚愛莉ちゃん

●病気の人を助けたいから医者さん

井龍七海ちゃん

●歌が好きだから歌手

志村昌哉くん

●泳げるから水泳の選手

小川桃加ちゃん

●かわいいからキュアピーチ

お

と

も

た

ち

生活カレンター

8月1日～9月5日

巡回バスは月～金曜日(祝日除く)運行

日 Sun.	月 Mon.	火 Tue.	水 Wed.	木 Thu.	金 Fri.	土 Sat.
						1
2	<ul style="list-style-type: none"> 行政・人権・心配ごと相談 中央公民館 10:00～15:00 シェイプアップ教室 保健センター 9:30～11:30 13:00～15:00 	<ul style="list-style-type: none"> みんなで遊ぼう 長南保育所 9:30～11:30 麻しん風しん混合 (高校2年生) 	<ul style="list-style-type: none"> さわやか子育て教室 中央公民館 8:30～17:00 	<ul style="list-style-type: none"> 健康講座 大下青年館 13:30～15:00 	<ul style="list-style-type: none"> びよびよひろば 保健センター 10:00～12:00 3B体操教室 中央公民館 10:00～12:00 	8
9	10	11	12	13	14	15
16	17	18	19	20	21	22
23	24	25	26	27	28	29
30	31	9/1	2	3	4	5

日曜・休日当番医

*都合により、変更する場合があります。
消防本部通信指令課 ☎ 24-0119 へお問い合わせください。

診療時間 9時～17時

月 日	内 科 系	外 科 系
8月2日	山之内病院 25-1131	本納整形外科・内科 34-5091
9日	粒良医院 25-8580	君塚病院 25-1811
16日	長生内科神経内科医院 24-7752	穴倉病院 24-2171
23日	吉田医院 34-3045	三枝医院 25-2203
30日	鈴木医院 22-2630	菅原病院 25-1171

夜間急病診療所

内科・小児科 20時～23時まで
茂原市八千代1-5-4 (消防署裏) ☎ 24-1010
テレホン案内 ☎ 24-1011 (19時～翌午前6時まで)

こども急病電話相談

19時～22時(毎日)
局番なしの#8000
または ☎ 043-242-9939

今月のひとこま



絵手紙



「枇杷」
松坂喜美子さん



「ろうばいの実」
横山ゆりさん



「金魚」 楠美英作さん

発行／編集 長南町／企画財政課 ☎ 0475-46-2113 〒 297-0192 千葉県長生郡長南町長南 2110

ホームページアドレス <http://www.town.chonan.chiba.jp> Eメールアドレス kikaku@town.chonan.chiba.jp