

広報

ちょうなん



平成23年
(2011年)

5月号 第406号

キラキラ輝く瞳は
未来をまっすぐに

主 な 内 容

- ・町民の代表14人が決まりました 2
- ・区長の紹介 3
- ・学校教育・社会教育の指針 4
- ・笠森霊園墓所使用者の募集 7
- ・長南チャリティー
オープンゴルフ大会出場者募集 15

長南町議会議員一般選挙結果 町民の代表14人が決まりました

◎開票結果（候補者別得票数）

（得票数順）

区分	候補者氏名	年齢	得票数	党派（新・現）
1 当	丸 島 な か	59	539.000	公明党・現
2 当	森 川 剛 典	54	510.000	無所属・新
3 当	仁茂田 健 一	63	461.000	無所属・新
4 当	丸 敏 光	59	417.000	無所属・現
5 当	左 一 郎	57	397.000	無所属・新
6 当	小 幡 安 信	56	394.000	無所属・新
7 当	大 倉 正 幸	48	393.000	無所属・新
8 当	板 倉 正 勝	56	391.000	無所属・新
9 当	鈴 木 喜 市	53	384.000	無所属・新
10 当	松 崎 勲	69	367.544	無所属・現
11 当	加 藤 喜 男	59	367.000	無所属・新
12 当	松 崎 剛 忠	69	346.455	無所属・現
13 当	石 井 正 己	74	333.000	無所属・現
14 当	古 市 善 輝	67	312.000	無所属・現
15	吉 野 明 夫	67	293.000	無所属・現
16	和 田 和 夫	61	287.000	日本共産党・現
17	加 納 のり子	53	183.000	無所属・新

*得票数の小数点以下は、あん分によるものです。

◎開票の内訳

有効投票数 （候補者得票数の計）	6,375
無効投票数 （白票などの票）	55
投票総数	6,430
確定時刻	22 時 40 分

問い合わせ

長南町選挙管理委員会

☎ 46 - 2111

4 月 29 日の任期満了に伴う町議会議員一般選挙が
4 月 24 日に行われ、14 人の議員が選出されました。

4 年間、町民の代表として、まちづくりに活躍し
ていただくことになります。

よろしくお願いいたします。（敬称略）

●投票結果

投票は、午前 7 時から午後 8 時まで町内 6 か所の
投票所で行われました。

投票者数は 6,430 人（うち期日前投票者数 1,434 人）、
投票率は 79.29%でした。

なお、投票所別の投票結果は下表のとおりです。

●開票結果

開票は、町農村環境改善センターで即日開票が行
われました。

候補者別の得票数は左表のとおりです。

◎投票結果

当日有権者数(人)		投票者数(人) (うち期日前投票者数)	投票率(%)
男	3,924	3,097 (601)	78.92
女	4,185	3,333 (833)	79.64
計	8,109	6,430 (1,434)	79.29

◎投票所別の投票結果

投票所名	当日有権 者数(人)	投票者数(人)
第 1 投票所 長南小学校	1,553	935
第 2 投票所 旧坂本青年館	586	381
第 3 投票所 東小学校	2,169	1,295
第 4 投票所 西小学校	1,109	683
第 5 投票所 長生農協 西支所	1,012	658
第 6 投票所 豊栄小学校	1,680	1,044
期日前投票所 本庁舎 1 階 研修室		1,434

地域と行政のパイプ役 区長の皆さんを紹介します

町からの連絡事項や地域の皆さんの意見や要望などを取りまとめて町へ伝える区長の皆さんが決まりました。(敬称略)



4月6日に行われた第1回区長会議

担当区	氏名
長南1区	高橋 勝也
長南2区	安田 幸久
長南3区	岡田 政一
長南4区	吉野 正一
長南5区	松崎 登
笠森・深沢区	鶴岡 順徳
関原・千手堂区	加藤 元和
千田区	唐鎌 周治
又富・棚毛区	大森 一守
岩川区	鈴木 一夫
今泉・本台区	三橋 一慶
小野田区	牧野 隆
中原区	今井 昇
給田区	金坂 恒信
小生田区	高橋 英之
地引区	江高 一郎
上豊原区	川戸 彰一郎
下豊原区	墨田 光雄
上芝原区	高橋 信充
下芝原区	御園生 和男
佐坪区	松崎 勝
市野々区	中村 一雄
山内区	荒井 清人
水沼区	廣田 元一
岩撫・竹林・茗荷沢区	安田 毅
小沢・報恩寺・美原台区	相澤 實



地域の安全を守る

移動交番が4月19日に町中央公民館で開設されました。

青と白のツートンカラーの「移動交番車」で地域に出向き、困りごとの相談を受けるなど交番と同じ役目をします。

また、防犯指導や防犯パトロールを行い、地域を見守ってくれます。

5月3日の子ども祭りin長南にも移動交番車が来ますので、お子さんと一緒に利用してみたいかですか。

情報公開制度・個人情報保護制度の公開実績

公開状況は下表のとおりです。また、長南町個人情報保護条例に基づく開示などの請求はありませんでした。

実施機関	件数		内訳				
	請求	申出	公開	部分公開	非公開	不存在	その他
町長	2	1	3	0	0	0	0

情報公開制度

町が保有する行政文書を町民の皆さんの請求に応じて公開し、町政に対する理解と信頼を深め、町民参加による開かれた行政の実現を目指しています。

個人情報保護制度

町が保有する個人情報を適切に管理し、開示、訂正、削除などを求める権利の保障と保護により、町民の皆さんに信頼される町政を進めてまいります。

問い合わせ

総務室（長谷） ☎ 46-2111

長南町は こんな教育をめざします！

子どもの個性伸長と『生きる力』を育む教育の推進

【めざす子ども像】

ーキラリ輝く長南っ子ー

- 心豊かで、確かな学力を持ち、たくましく生きる子ども

【めざす学校像】

- 安心して学べる安全な学校

4つの小学校から1つの中学校へ



東小

西小

長南小

豊栄小

長南中

少子化の進行



情報の発信
家庭や地域との連携

小中学校9年間の一貫した 4つの実践

各学校の共通理解
学校経営案への位置づけ

《長南町の重点目標》

1 「生きる力」の育成

21世紀の国際社会を主体的に、たくましく生きる子どもを育成するために、「生きる力」の育成を図る。

◎基礎・基本を基とした確かな学力 **知**

読み・書き・計算
学ぶ意欲（家庭学習を含む）
みがき合い



◎豊かな心や人間性 **徳**

あいさつ・清掃
認め合い（人間関係づくり）



◎たくましく生きる健康・体力・気力 **体**

走る・歩く・泳ぐ
競い合い



2 小集団を生かした教育の充実 大集団による教育の工夫

小集団による個に応じた指導の徹底と「大きな集団の中で育てなければならない資質・能力」の育成を図る。

◎小↔小の連携
(同年齢集団)

- ・水泳練習会・記録会
- ・修学旅行
- ・芸術鑑賞会
- ・合同ふれあいキャンプ
- ・野見金山学習会

◎小↔中の連携

- ・6年生の体験入学
- ・出前授業

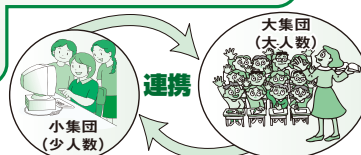

3 個性が見える「特色ある学校」づくり

◎「地域・保護者に見える教育活動、地域と連携した教育」への取り組みを図る。

- ・地域の**伝統工芸**・文化の継承
- ・本物の芸術に触れる事業

◎「めざせ漢字日本一」

【経営の基盤】

4 「安心して学べる安全な学校」づくり

「自分の命や安全は自分で守る」ことのできる能力や態度の育成を図る。

- ・不登校〇、いじめ〇への取り組み（小中連携による）
- ・地震や火災、不審者への避難訓練の徹底
- ・人権教育、個性伸長の教育、命の大切さの教育を意図的・計画的・継続的に実践

問い合わせ 学校教育室 ☎46-3398

あなたが主役！

参加してみませんか。長南町の社会教育へ

人間性あふれる教育と文化の向上
《うるおいと生きがいのある地域づくりをめざして》

長南町の社会教育施設



1 学習ニーズに対応した社会教育

◎家庭教育・子育て教育への支援

(さわやか子育て教室)
(町PTAへの活動支援)



◎町民のだれでも学べる教室・講座の実施

(生き生き健康づくり教室・歴史講座など)

◎生涯学習教室の実施

(料理教室・野菜園芸教室など)

◎人権教育への支援

(人権講演会など)



2 青少年の健全育成

◎青少年育成組織の充実と活動支援

(青少年相談員活動・宿泊体験事業など)

(子ども会の活動・七夕会・クリスマス会など)

◎野外体験講座などの開催

(わくわく体験クラブ・社会科見学)
(ほたる鑑賞会)



3 体育・スポーツの振興

◎スポーツ教室の開催

(サッカー・柔道・剣道・空手道など)

◎社会体育関係団体への活動支援

(スポーツ少年団・海洋クラブなど)
(町体育協会・体育指導員の活動など)

◎体育スポーツ活動の場の確保

(町民体育祭・町民スポーツ大会など)



4 伝統文化の継承と振興

◎郷土資料館による郷土文化の普及・学習支援

(常設・企画展示と体験イベント)

◎町文化団体への活動支援

◎文化財の保護活動

(国・県・町指定文化財の保護)



**2011年7月24日(日)
アナログ放送終了まで
あと85日!**

地上デジタル放送の準備はお済みですか?
アナログ放送終了まで残すところ85日となりました。

地上デジタル放送への準備をお願いします。

長南町にお住まいの人には、2つの方法があります。

1. 一般的な方法

地デジ対応アンテナ、対応テレビ（チューナー）で視聴する。

電気店や家電量販店へご相談ください。
場合によって電波の状況調査やアンテナ工事を依頼しましょう。

2. 地デジ難視対策衛星放送を利用する方法

*新たな難視区域にお住まいの人に限ります。

社団法人デジタル放送推進協議会(Dpa)への申し込みが必要です(対象となる世帯かどうかはデジサポまたは役場でも確認できます)。

問い合わせ

デジサポ千葉

☎043-333-7100

総務省 地デジチューナー支援実施センター

☎0570-033840

平日9時～21時

土・日・祝日9時～18時

長南町役場 企画財政室(山田)

☎46-2113

健康を守る大切な健診です

【特定健康診査】

【後期高齢者の健康診査】

対象者へは既に問診票を送付していますので、ご確認ください。

【青年の健康診査】

18歳から39歳までの希望者が都合のよい時間帯に受診できるように、今年度から特定健康診査などと同時に実施します。現在お手元に問診票がない人でも受診できますので、事前に電話でお申し込みください。

実施期間

5月9日(月)～14日(土)

受付時間

13時～14時

夜間健診

実施日

5月13日(金)

受付時間

18時～19時



問い合わせ

保健福祉室(緑川)

☎46-33392

税務住民室(三十尾)

☎46-2119

協働のまちづくり

『出前講座』ってな～に？

町では、昨年度に引き続き、出前講座を実施します。

「自分たちが暮らしている長南町をもっと知りたい」「町の事業や施策について話を聞きたい」という人のために、役場職員が講師として会場へ出向き、講義や実習を行います。

町内に在住・在勤されている概ね10人以上で構成されている団体またはグループなど、どなたでも申込みできます。

講座のメニュー(パンフレット)は、各地区集会所に置いてあります。ぜひご覧いただき、たくさんのご参加をお待ちしています。



問い合わせ

政策室(小澤) ☎46-3301

まちをきれいに

ゴミゼロ運動に参加しよう!

5月29日(日) 8時～10時(雨天中止)

道路付近のゴミの不法投棄防止とリサイクル推進のため、ゴミの一斉清掃を目的とする「ゴミゼロ運動」を実施します。ご協力をお願いします。

問い合わせ 地域整備室(糸井、今井) ☎46-2114



笠森霊園墓所 使用者の募集

受付期間・場所

- ・ 5月6日(金)～20日(金)
- 9時～16時まで(土・日曜日を除く)
- 笠森霊園管理事務所

資格

- ・ 長南町に住所を有する世帯主であること。
- ・ 長南町に5年以内に居住する見込みのある世帯主であること。

【注意】

- ・ すでに笠森霊園を使用している人の申請はできません。
- ・ 一時的に住所を移すなど、長南町に居住する見込みのない人は申請できません。

申請方法 申請期間中に必要書類と印鑑(申請者本人の印鑑)を持参してください。

必要書類

- ・ 住民票謄本(本籍を記載した発行後3カ月以内のもの)
- ・ 居住見込みの人は、5年以内に長南町に居住することを明記した旨の誓約書

その他

受付にあたっては具体的な資格審査を行います。不明瞭な点があると受付できない場合がありますので、できる限り申請者本人がお越しください。

やむを得ず本人が来られない場合は、成人の親族に限り代理することができます。ただし、代理人の場合は申請者と代理人の関係がわかる書類(戸籍謄本など)のほか、代理人本人であることを証明する書類(運転免許証、健康保険証など)が必要です。

抽選の日時・場所

日時 5月22日(日) 10時
場所 笠森霊園管理事務所

問い合わせ(申請先)

笠森霊園管理事務所(斉藤)
☎46-2115



手続きはお済ですか？

国民年金保険料「学生納付特例制度」

学生納付特例とは

学生(本人の前年所得が一定以下の人^{*1})で、国民年金保険料を納められないときは、住所地の役所に申請し、日本年金機構千葉年金事務所長の承認を受けると、承認された期間の保険料の納付が猶予される制度です。

(^{*1}) … (118万円+扶養親族等の数×38万円+社会保険料控除等) ≥ 本人の前年所得

申請先

税務住民室国保住民班(長南町に住所のある人)

手続きに必要なもの

- ①年金手帳
- ②学生証または在学証明書(コピー可)
- ③印鑑

特例の承認期間

この特例の承認期間は4月(または20歳の誕生日)から次の3月までとなります。申請が遅れると「障害基礎年金」などが受けられない場合もありますので、早めに手続きをしてください。

また、対象にならない学校もありますのでご注意ください。

特例の承認を受けた期間は

将来、受ける年金の受給資格期間(原則25年)に算入されますが、年金額には反映されません。しかし、10年以内であれば、古い期間から順にさかのぼって追納することができます。

学生納付特例期間の扱いは次のとおりです

	学生納付特例	未納
障害基礎年金、遺族基礎年金の受給資格期間に	算入されます	算入されません
老齢基礎年金の受給資格期間に	算入されます	算入されません
老齢基礎年金の年金額に計算	されません	されません

問い合わせ(申請先)

税務住民室(三十尾) ☎46-2119

**国の行政についての
意見などをお聴きします**

4月1日付けで、大森和夫さん(又富)が、総務大臣から行政相談委員として委嘱されました。

国の仕事に関する苦情や意見・要望などありましたらお気軽にご相談ください。

相談は無料で、秘密は守られます。申し出は、口頭、電話、手紙などで受け付けています。

【町の相談所】

日時 毎月15日 10時～15時
場所 町中央公民館

*月によって日程の変更があります。広報ちようなんの生活カレンダーでご確認ください。

*総務省千葉行政評価事務所行政相談課
(千葉市中央区中央港1-11-3)

千葉地方合同庁舎でも行政相談を行っています。

【行政苦情110番】

☎0570-090110
☎043-246-9829

☎ <http://www.soumu.go.jp/>

問い合わせ

総務室(山本)
☎46-2111

花・水・人の輪が まちをつくる

熊野の清水公園

熊野の清水公園管理ボランティアのみなさんは、4月5日の早朝から熊野清水公園で町の花「べにばな」の苗340本を植え付けしました。



1本ずつ丁寧に植え付けます



きれいな花を咲かせてね

花壇の草取りや穴を掘る人、植える人に作業を分担し、慣れた手つきで作業が進められました。

「辺り一面がオレンジ色に染まるのが楽しみ」「苗に力がつくまでは、雑草に負けないように」と皆さん楽しそうに話してくれました。

6月中旬には、鮮やかなオレンジ色が皆さんの目を楽しませてくれそうです。

桜も笑顔も満開！

野見金公園



おしるこの甘さと桜の香が絶品だねえ

桜の植樹以来8年目を迎え、ようやくお花見ができる状態になってきた野見金公園。4月10日には町内外から大勢の人が訪れました。

この日は晴天に恵まれ、絶好のお花見日和。アジサイ園入口に設置された*町おこしの小屋では、ミルクプリンなどの販売や食生活改善協議会による桜の花と葉を練り込んだお団子入りのおしるこが振る舞われ、長い列ができていました。



春風に青いドレスも舞っています（クブナ・フラのみなさん）



町おこしの小屋

*町おこしの小屋

町おこしののために使っていただける方に、半日単位から無料で貸出をします。利用方法は自由です。詳しくはお問い合わせください。

問い合わせ（申込先）

産業振興室（湯原）

☎46-33397

また、広場では、自主参加による催し物が披露され、桜満開のもとゆつたりとした時間を過ごし、訪れた人は、みな声をそろえて、「この景色は最高ね」「来年も来たいわ」と野見金公園に魅了されていました。

6月下旬には、アジサイでいっぱいになり、野見金公園はまた違う表情を見せてくれることでしょう。

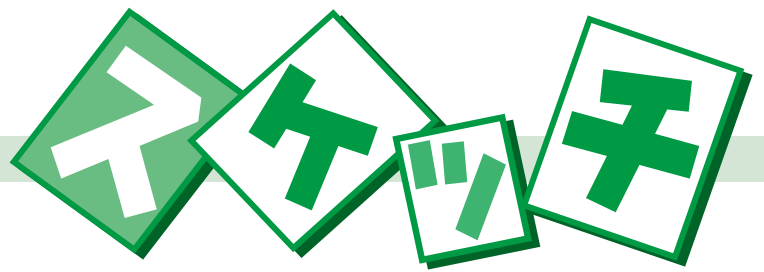

新しい学び舎へ

入園式・入学式

保育所は4月2日、各小学校は6日、中学校は7日にそれぞれ入園、入学式が開かれました。

新入生たちは期待と共に不安も抱え、少し緊張しているようでしたが先生や在園・在校のお兄さん、お姉さんが優しく迎えてくれました。

また、式では先生に名前を呼ばれると元気よく返事をしていました。

元気に新生活を楽しみましょう。新入生の皆さんおめでとうございます。

新入生

長南保育所 30人	長南小学校 15人	豊栄小学校 13人
東小学校 15人	西小学校 15人	長南中学校 64人



少し緊張（長南保育所）



よろしくね（長南小学校）



不安も期待も（長南中学校）



気合い十分！

柔道・剣道・空手道からなる武道教室の開講式が4月17日に長南中学校尚武館で開かれました。

この教室は、心身を鍛え、礼儀正しい明るく豊かな人づくりを目指しています。

式の後、教室生は張り詰めた空気の中、初稽古に励み、その真剣なまなざしから気合いが十分に伝わってきました。

継続は力なり

武道教室

スムーズな流れで

乳がんの土曜日検診

仕事などの理由で平日に受診ができなかった人たちに好評の土曜日検診。

受診した人に土曜日検診について伺うと「仕事を休まずに受診でき助かります」と答えてくれました。

また、今年度から完全予約制となった乳がん検診は、待ち時間も短く、利用しやすくなりました。

ご自身・家族のためにも定期的に受診することをお勧めします。



説明に耳を傾けます



時間栄養学を知ろう



体内時計に合わせた

食生活リズムで健康に！

食事で栄養のバランスを気遣う人はいても、いつ食べるかが健康と深くかわっていることを知る人は少ないようです。「夜は太る」などと言われてきましたが、実際に午後10時以降は脂肪が蓄積されやすい時間帯であることなどが分かってきました。

いつ、どう食べる

広島大学の教授が、学生について調べたところ、1日の食事の半量を夕食に食べる人は体重が増えました。これに対し、同じ量を朝食で食べる人は体重が変わりませんでした。同じ内容の食事でもタイミング次第で体への影響が違います。これまでの「何を食べるか」から「いつ、どう食べるか」を考えるのが時間栄養学です。

さまざまな体内時計



週間リズム



日周リズム
(サーカディアンリズム)



月周リズム



年周リズム
(季節的リズム)



90分リズム
(ウルトラディアンリズム)

「腹時計」といいますが、私たちの体の中には、5種類の体内時計があります。どの周期も私たちのカラダの中で働

き、生活にリズムを作っています。女性の生理周期は月周リズム。また、睡眠のリズムや集中力は90分リズムが影響します。最もダイエツトに影響する体内時計が日周リズムです。私たちは、1日24時間というルールで社会生活を送っていますが、実際には少し長い25時間で体内時計が刻まれています。

この体内時計の働きを正しく整え、その働きを知ることが健康の秘訣につながっていきます。

来月からこのことについて、詳しくお話していきます。

食生活改善推進員の おすすめレシピ

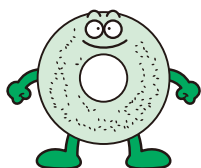
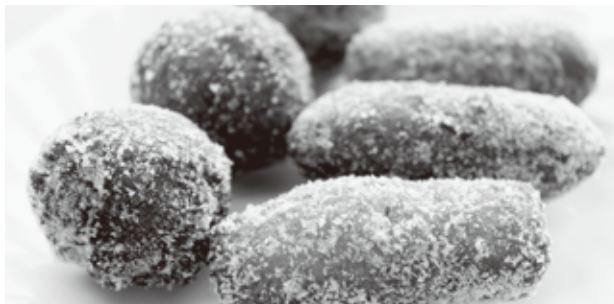

ごまと豆の
ヘルシードーナツ
だよ

ごまきなこ豆乳ドーナツ

〈材料 8人分 178kcal〉

ホットケーキミックス

200g

白ごま
きなこ

大さじ6
大さじ2

豆乳

砂糖

卵

揚げ油

大さじ3

小さじ1

1個

適宜

〈作り方〉

- ①ボウルにホットケーキミックスと白ごま・きなこ・砂糖を入れて混ぜ、溶いた卵と豆乳を加えて、ひとまとまりにする。
- ②①をラップにはさんで麺棒で7mmの厚さにのばし、細切りにする。
- ③170～180度くらいに熱したサラダ油で揚げる。
- ④好みで、きなこやグラニュー糖をまぶす。

1977年にタイムスリップ

昭和30年2月に庁南町、豊栄村、東村、西村の1町3村が合併し、同年6月15日に創刊された長南町広報。

このコーナーは、過去の記事や写真を当時のまま掲載していきます。

その時代の生活や出来事などを懐かしく思われる人、これからの未来を想像する人、また、お子さんやお孫さんに語り継がれ、ご家族・友達の団らんの話の種にしていただけなら幸いです。

【昭和52年5月 第89号 掲載】

かすりの着物を身にまとい、笠をかぶり田植えをする女性。

現在は、乗用田植え機で一度に複数の列の苗を植えることができますね。



歴史夜話

現代では道路の行先案内は標識によりますが、かつては路傍に建てられた石造の道標がその役目を担っていました。

江戸時代の道標の多くは信仰に
関係しています。庚申塔や月待塔
などの講に關
係した石塔や、
石造の観音像
や地藏像に行
先案内を刻んだものが多
く見られます。そして明
治時代もこの傾向は続きます。長
南町役場前の道標（安永六年／
一七七七）も正面に題目が刻まれ、
行先も誕生寺がある房州や坂東
三十三ヶ所の清水寺（いすみ市）
を案内しています。町内では江戸
時代の道標はこの一基しか確認さ
れていませんが、風化による石塔
の損壊や刻銘の消滅を考えると、
もつとあったのかもしれない。

道標ものがたり

路傍の歴史遺産を訪ねて⑦

所にある石塔です。これは大正
十一年に茂原警察署と荻荷沢青年
会が建てたもので、行先案内の他
に「往来ハ左極楽右地獄」と交通
標語らしき文言が刻まれています。
これは現在の「車は左、人は
右」とちがい「人も車も左側通行」
という意味です。当時は自動車の
台数が少なく、進行方向別に分か
れて通行すれば問題なかったので

大正時代になるとこうした様相
が変化します。町内にもこの時期
の道標が多く残されています。信
仰色が消え、単に石柱に行先が刻
まれた実用的な造りになり、「長
南ヲ経テ茂原」などのように、近
郷への経路を簡潔に案内するもの
がほとんどになります。建立者は
地元青年会などが多いです。その
中で変わっているのが荻荷沢集会

しょう。戦後になると自動車
急増し、安全確保のため歩行者
は右側通行となりました。そし
てドライバースとなった人間の目
に、もはや石塔の文字は読み取
れず、道標はその役目を終えた
のです。

前号の補足と訂正

元祿津波において、白子～長
生沿岸は概ね標高五メートル以
下が浸水したと考えられます。
したがって浸水範囲は海岸線か
ら内陸へ五キロではなく、平均
して三キロと考えるのが妥当と
思われます。補足して訂正します。



（町資料館 風間俊人）
アクアライン案内標識と道標
（国道409号深沢交差点）



中央公民館 図書室購入 図書リスト

- ・ジークフリートの剣 深水黎一郎
- ・輝跡 柴田よしき
- ・風のなかの櫻香 内田康夫
- ・マボロシの鳥 太田光
- ・たった1分で人生が変わる
片づけの習慣 小松易
- ・武士の家計簿 磯田道史
- ・なるほど！大江戸事典 山本博文
- ・どろんこのおともだち
バーバラ・マクリントック
- ・やさしい女の子とやさしいライオン
ふくだすぐる
- ・赤ちゃんは魔女
ビアンカ・ピッツォルノ
- ・もりのたいしょうははりねずみ
モーラ・フェレンツ
- ・にんじんさんとじゃかじゃかじゃん
長野ヒデ子

* 図書室は、年末年始を除き、
土、日曜日、祝日も利用でき
ます。

問い合わせ

生涯学習室（鈴木）

☎ 46-1194



大きくなったらなりたいものは（順不同）

● 伊藤大真くん

● 病氣の人を治したいから **お医者さん**

● 根本晴輝くん

● 正義の味方の **警察官**

● 荒井音央くん

● かつこいから **消防士**

● 中橋海陽ちゃん

● お花が大好きだから **お花屋さん**

おしらせ

愛の献血

ありがとうございます

千葉県赤十字血液センターから移動献血車が来町し、献血が行われました。
ご協力いただいた皆さん、ありがとうございました。

(敬称略)

2月10日

日本プレジジョンキャスチング株式会社
19人

旭ダイヤモンド工業株式会社
7人

3月30日
28人

赤星工業株式会社
7人

保健センター
29人



問い合わせ
保健福祉室(鈴木(直))

☎ 46-3392

自動車税の納期内納付

自動車税の納期限は、5月31日(火)です。5月上旬に自動車税事務所から納税通知書が送付されますので、最寄

りの金融機関などで早めに納めましょう。

コンビニエンスストア(一部を除く)でも納付ができます。

詳しくは、納税通知書に同封のしおりをご覧ください。

問い合わせ

自動車税事務所

☎ 043-243-2721

茂原県税事務所

☎ 22-1721



千葉県警察からのお知らせ

千葉県暴力団排除条例が制定されました。

この条例は、暴力団を恐れ、暴力団に資金を提供しない、暴力団を利用しないことなどを基本理念として、社会が一体となって暴力団を排除しようとするものです。
条例は9月1日に施行されます。詳しくは千葉県警察ホームページをご覧ください。

問い合わせ

千葉県警察本部刑事部組織犯罪対策本部捜査第四課対策係

☎ 043-201-0110

(内線4456、4457)

☎ <http://www.police.pref.chiba.jp/>

東北地方太平洋沖地震にかかる金融上の措置について

金融庁・関東財務局では、金融機関、保険会社に必要な措置を行っています。

預金の払戻し

通帳などを紛失した場合でも預金者であることを確認し払戻しに応ずること。

中小企業者の必要資金など

借入金金の返済猶予やつなぎ資金の申込みができる限り応じること。

審査手続きの簡便化、貸出の迅速化、また、提出書類などを必要最小限のものとするなど。

生命保険金・損害保険金などの支払い

保険金の支払いをできる限り迅速に行うこと。

保険料の支払いの猶予期間の延長などを行うこと。

お困りのことがあれば、まずは金融機関、保険会社にご相談ください。

問い合わせ

関東財務局千葉財務事務所

金融相談窓口

☎ 043-251-7214

平成23年度

長生健康福祉センター

相談・検査日程

相談内容	実施日	受付時間	内容
療育相談 未熟児等 健康相談	奇数月 第1水曜日(原則)	13時~ 13時30分 (予約制)	2,500g未満で生まれた乳児および運動機能面に心配のあるお子さんの診察、育児支援
子どもの 発達相談	第4金曜日(原則) 8月23日(火) 9月30日(金) 12月22日(木)	13時~17時 (予約制)	お子さんの発達や言葉の遅れなどの相談
女性のための 健康相談	毎月1回 5・8・11・2月は 第2木曜日 4・6・10・12・1月は 第3月曜日 7・9月は 第2月曜日	13時~15時 (予約制)	【専用電話】 ☎ 22-5914 女性医師による更年期障害や性・月経に関する悩み、ストレスからくる心身の不調などの相談
不妊相談	奇数月 第3金曜日	14時30分~ 16時 (予約制)	【専用電話】 ☎ 22-5914 不妊や不妊治療に関する情報提供、相談
こころの 健康相談	毎月 第1・2月曜日 (精神保健福祉相談) 第3火曜日 (老人精神保健福祉相談)	14時~ 15時30分 (予約制) 14時~15時 (予約制)	専門医師・精神保健福祉相談員などによる心の悩みなどの精神保健に関する相談や物忘れなどの認知症に関する相談
臨床心理士によるこころの 健康相談	毎月 第1・3木曜日	10時~12時 13時~14時 (予約制)	臨床心理士による心の悩みなどに関する相談
精神障害者 社会復帰事業 (デイケアクラブ)	毎月 第2・4木曜日	10時~14時 (登録制)	社会復帰に向けてのグループ活動

東日本大震災などで
避難されている皆さんへ
全国避難者情報システム受付中

避難先の市町村へ、氏名、生年月日、性別、避難前の住所、避難先の情報などをご提供ください。

提供いただくと、避難前にお住まいの県や市町村から、さまざまなお知らせが避難先に届きます。

問い合わせ（受付窓口）
税務住民室（吉野（陽））

☎ 46-2119

催し

県民が集う「看護の日」

地域の看護師たちが皆さんの健康チェックや相談を行います。

日時 5月14日（土）
12時30分～15時

場所 茂原ショッピングプラザ「アスモ」

内容 肺年齢チェック、骨密度測定、体脂肪測定、健康

相談、進路相談など

問い合わせ

☎ 千葉県看護協会事業第一課
043-245-0025

千葉県警察音楽隊による演奏会

日時 5月18日（水）
14時～15時

場所 特別養護老人ホーム
豊栄の里駐車場（須田6-1）

*申し込みの必要はありません。当日、時間までに会場へお越しください。

問い合わせ

☎ ザイクスヒル長南（大久保）
47-11313

憲法週間記念行事の開催

①「来て、見て、話そう千葉家裁」
離婚が子どもに与える影響

日時 5月25日（水）
13時30分～

問い合わせ（申込先）

☎ 千葉家庭裁判所総務課庶務係
043-222-0165
（内線6120）

②裁判員裁判法廷見学ツアー

日時 5月27日（金）

（午前の部）10時～
（午後の部）13時30分～

問い合わせ（申込先）

☎ 千葉地方裁判所総務課警備係
043-222-0165
（内線5114）

町民無料法律相談

町の心配事相談の事案で専門的な法律的解釈を要する場合、弁護士に相談することができます。

相談は事前予約が必要で、1人あたり30分以内、相談がない場合は中止となります。

実施日 6月23日（木）
8月26日（金）
10月28日（金）
12月22日（木）

平成24年2月24日（金）

時間 13時30分～

問い合わせ

☎ 総務室（山本）
46-2111

エイズ相談 HIV等 抗体検査	第1・3火曜日 （エイズ検査のみ 即日判定可能） 偶数月 第3火曜日	13時～14時 17時30分～ 19時	費用は無料、匿名・匿 住所で検査可能
性感染症検査	毎月 第1・3火曜日	13時～14時	梅毒：脂質抗原検査（S T法）および梅毒病 原体抗原検査（TP法） 性器クラミジア：酵素 抗体検査（ELISA法） 費用は無料、匿名・匿 住所で検査可能
肝炎ウイルス 検査	毎月 第1・3火曜日	13時～14時	B型・C型肝炎検査の 実施 費用は無料、匿名・匿 住所で検査可能
骨髄バンクド ナー登録受付	毎月 第1火曜日	10時 （予約制）	骨髄移植推進財団にド ナーとして登録してく ださる人の受付
腸内細菌検査	第1・2・3・4 火曜日	9時～11時	便検査（有料）
DV相談	【来所相談】 火曜日（予約制） 【電話相談】 月曜日～金曜日	9時～17時	☎ 22-5565 【専用電話】 配偶者やパートナーか ら受ける暴力（身体的・ 精神的・経済的など） に関する相談
家庭児童相談	月曜日～金曜日	9時～17時	家庭相談員による18歳 未満の児童に関するし つけ・学校生活・家庭 関係など子育て全般の 相談
母子自立支援	月曜日～金曜日	9時～17時	母子自立支援による母 子家庭・寡婦の生活一 般、職業能力の向上お よび求職活動などへの 支援

*該当日が祝祭日の場合は実施しません。
*詳細は電話でお問い合わせください。

問い合わせ 長生健康福祉センター（長生保健所） ☎ 22-5167

募 集

地域公共交通活性化協議会 公募委員を募集

町では、公共交通機関に頼らざるを得ない高齢者や児童をはじめとする利用者の交通の利便性の向上を図るため、巡回バスなどを含めた地域公共交通のあり方の再検討を行うこととしました。

現在町内では、日常的な移動のための交通手段の維持・確保が課題となっており、これらの諸施策について協議を行ってまいります。

つきましては、町民の皆さんからのご意見・ご要望などを計画に反映するために、公募委員の募集を行います。

募集人数 4人

応募資格 町内在住者で地域公共交通の向上に関心のある満

20歳以上の人

任 期 委嘱の日から平成25

年3月31日まで

委員の仕事 会議に出席し、

長南町地域公共交通総合連携計画の策定に参画していただ



きます。

*会議は、年に6回程度開催する予定です。

応募方法 郵送、または電子メールで

*申込用紙は、政策室にあります。また、町のホームページからもダウンロードできます。

締切日 5月20日(金) 必着

問い合わせ(応募先)

政策室(小澤)

☎ 46-3301

✉ seisaku@town.chonan.chiba.jp

赤十字活動資金募集

日本赤十字社は「東北関東大

震災」発生後た

だちに甚大な被害が予想される

東北地方に向け、救護班、先遣隊、緊急対応ユニットを派遣し、被災者の救護活動を継続して行っています。

また、県内の被災地へも救護班を送り傷病者の対応にあたり、救援物資を搬送しました。

長南町でも、緊急対応に備え、日本赤十字社千葉県支部



を通じて毛布や日用品セットなどの物資を要請し準備しているところ です。

このような災害救護体制の充実のほか、健康安全のための講習会開催や赤十字奉仕団活動などの赤十字事業は、皆さんの温かいご支援により支えられています。

5月、6月は赤十字運動月間です。区長さんを通じて1世帯500円を目安に日赤社資(活動資金)募集にご協力をお願いします。

問い合わせ

町社会福祉協議会(河野)

☎ 46-3391

消防団功労者表彰

永年にわたり消防業務に精励した功績が認められ、古市正志支団長(佐坪)が消防協会勤続章を受章されました。

おめでとうございます。今後のご活躍をご期待申し上げます。

続ければ必ず効果は表れる シェイプアップ教室

日 程 毎月第1、第3月曜日

*詳しい日程は、申し込み時に確認してください。

時 間 (午前の部) 9時30分～11時30分
(午後の部) 13時～15時

場 所 保健センター

対 象 者 40歳以上の人

募集人数 (午前の部) 15人、(午後の部) 15人

主な内容 健康チェック、運動実習(ストレッチ、ウォーキング、筋力アップ運動など)

持 ち 物 運動できる服装、運動靴(室内用)、タオル、飲み物、歩数計(持っている人)

参 加 費 2,000円(スポーツ保険、教材費)

*全員スポーツ保険へ加入していただきます。

募集期間 5月16日(月)～27日(金)

申込方法 参加費と印鑑を持参して保健センター窓口へ

問い合わせ(申込先)

保健福祉室(御園生) ☎ 46-3392

子ども手当は9月まで 引き続き支給されます

支給金額 子ども1人につき 月額13,000円

支給対象となる子ども

0歳から中学校卒業まで

(0歳から15歳になった後の最初の3月31日まで)

支 給 月

平成23年 6月(2月分～5月分)

平成23年 10月(6月分～9月分)

*平成23年6月の現況届の提出は不要です。

問い合わせ

保健福祉室(花崎)

☎ 46-2116



長南チャリティー オープンゴルフ 大会出場者募集

町体育協会主催の第13回長南オープンゴルフ大会を開催します。

開催日 6月9日(木)
場所 ゴールデンクロスカントリークラブ
募集人員 100人
参加資格 町在住、在勤者
競技方法 新ペリア方式
18ホールストロークプレー

参加費 3,000円/人

*申し込み時に納入してください。

なお、収益金の一部は東北関東大震災義援金にあてさせていただきます。

プレー費 8,500円(昼食、1ドリンク付、税込み)

*売店利用は各自精算。

申込方法 海洋センター窓口へ
(電話での申込受付はしません)

*4人1組を原則としますが、3人以下の申し込みも受け付けします。

ただし、その際の組み合わせは、主催者一任とします。

申込期間 5月6日(金)～20日(金)

*定員になり次第締め切り



問い合わせ(申込先)

海洋センター(中村、伊東、石川) ☎ 46-2860

県立東金高等技術専門学校 7月入校生募集

訓練科目 左官技術科(6ヵ月)

募集定員 9人

募集期日 5月24日(火)まで

選考方法 職業適性検査

面接

受験資格 学歴不問

授業料 無料

問い合わせ

県立東金高等技術専門学校

☎ 0475-5213148

長南町バレーボール大会 出場者募集



日時 6月19日(日)
8時30分～

会場 町体育館

形式 男女混合9人制

対象 町在住、在勤者
(女子3人以上)

参加費 1チーム1,000円
(中学生以上)

申込期日 5月31日(火)まで

申込方法 体育協会事務局

(海洋センター)へお申し込みください。

問い合わせ(申込先)

海洋センター(中村、石川)

☎ 46-2860

千葉県調理師試験

日時 7月20日(水)
14時～16時

場所 日本コンベンション

センター国際展示場(幕張

メッセ)

願書受付期間・時間

5月17日(火)～19日(木)

10時～16時

願書受付場所

・県内に住所のある人：住所

地を管轄する保健所

・県外に住所のある人：県庁

健康福祉部健康づくり支援課

願書配布場所

長生健康福祉センター(保健所)

問い合わせ

長生健康福祉センター(保健所)

☎ 22-5167



あしがき

最近はやかな日が続きます。もうすぐ初夏ですね。この5月号から広報を担当することになりました。初めての取材で不安と戸惑いがありましたが、取材先で出会う皆さんが快く受け入れてくれました。ありがとうございました！これから皆さんの所に取材でお邪魔することもあります。よろしくお願いします。(牧野)

町の状況

4月1日現在
()内は前月比

人口 9,389 (-26)

男 4,564 (-16)

女 4,825 (-10)

世帯 3,204 (+3)

3月中の動き

出生 3人

死亡 10人

面積 65.38km²

東北関東大震災 義援金受付状況

4月22日現在の募金総額は、3,133,515円となりました。

多くの皆さまから温かいお気持ちをいただきありがとうございます。

生活カレンダー

5月1日～6月11日

巡回バスは月～金曜日(祝日除く)運行

日 Sun.	月 Mon.	火 Tue.	水 Wed.	木 Thu.	金 Fri.	土 Sat.
メーデー 1	八十八夜 2	子ども祭りin長南 中央公民館 10:00～15:00 (雨天決行) 憲法記念日 3	みどりの日 4	こどもの日 5	びよびよろば 保健センター 10:00～12:00 立夏 6	7
母の日 8	・特定健診 ・後期高齢者の健診 ・青年の健診 ・前立腺がん検診(午後) ・健康リンパ ストレッチ教室 中央公民館 10:00～12:00 9	(保育サービスあり) ・みんなで遊ぼう 長南保育所 9:30～11:30 愛鳥週間 10	・トールペイント教室 中央公民館 9:30～11:30 11	12	(夜間健診 18:00～19:00) ・3B体操教室 中央公民館 10:00～12:00 13	14
15	・行政・人権・心配ごと相談 中央公民館 10:00～15:00 16	・みんなで遊ぼう 長南保育所 9:30～11:30 17	・子宮がん検診 (午前・午後) (保育サービスあり) ・高齢者教室 中央公民館 10:00～12:00 18	19	20	21
22	23	・みんなで遊ぼう 長南保育所 9:30～11:30 24	・ヘルスアップ教室 保健センター 9:30～11:30 25	・乳児相談 ・ピースアクセサリ 教室 中央公民館 13:30～15:30 26	27	・子宮がん検診 (午前・午後) 28
・ゴミゼロ運動 8:00～10:00 (雨天中止) 29	30	・みんなで遊ぼう 長南保育所 9:30～11:30 31	・1歳6カ月児健康 診査 6/1 気象記念日	2	・びよびよろば 保健センター 10:00～12:00 ・3B体操教室 中央公民館 10:00～12:00 3	歯の衛生週間 4
5	・シェイプアップ教室 保健センター 9:30～11:30 13:00～15:00 6	・みんなで遊ぼう 長南保育所 9:30～11:30 7	・トールペイント教室 中央公民館 9:30～11:30 ・高齢者教室 中央公民館 10:00～12:00 8	・長南チャリティー オープンゴルフ大会 9	時の記念日 10	入梅 11

日曜・休日当番医

*都合により、変更する場合があります。
消防本部通信指令課 ☎ 24-0119 へお問い合わせください。

診療時間 9時～17時

月 日	内 科 系	外 科 系
5月1日	粒良医院 25-8580	央倉病院 24-2171
3日	吉田医院 34-3045	菅原病院 25-1171
4日	山之内病院 25-1131	本納整形外科・内科 34-5091
5日	宮山医院 22-4873	聖光会病院 35-5151
8日	長生内科神経内科医院 24-7752	鎗田整形外科医院 24-8686
15日	金坂医院 22-4885	君塚病院 25-1811
22日	豊栄元氣クリニック 40-4884	公立長生病院 34-2121
29日	茂原中央病院 24-1191	三枝医院 25-2203

夜間急病診療所

内科・小児科 20時～23時まで
茂原市八千代1-5-4(消防署裏) ☎ 24-1010
テレフォン案内 ☎ 24-1011 (19時～翌午前6時まで)

子ども急病電話相談

19時～22時(毎日)
局番なしの#8000
または ☎ 043-242-9939

今月のひとこま



「野見金の桜」
花は大輪、八重咲きで濃紅色の「関山」に
うっとりします。