

広報

ちょうなん



平成23年
(2011年)

12月号 第413号

長南フェスティバル 2011
笑顔の輪

主 な 内 容

- ・ 予約制 乗り合いタクシーをご利用ください … 2
- ・ 東日本大震災関連情報 …………… 4
- ・ 年末年始の業務日程 …………… 5
- ・ 光ファイバーサービスの拡大について …… 6
- ・ 長生郡市農林業振興功労賞受賞 …………… 13
- ・ 平成24年度 長南保育所入所受付 …………… 13



公共交通見直しに伴う、実証実験がまもなく始まります

◎巡回バスの一部 運行見直し

(西地区以外の午後運休など)

◎ 予約制 乗り合いタクシー (デマンド)



西・東地区より
長南車庫発 7 時 55 分 茂原駅行き
東地区より
長南車庫発 7 時 55 分 牛久駅行き
長南・坂本・豊栄地区より
長南車庫発 8 時 25 分 茂原駅行き
東地区より
長南車庫発 9 時 25 分 茂原駅行き
東地区より
長南車庫発 9 時 25 分 鶴舞行き

巡回バスの時刻一部変更により、定期バスとの連携がよくなります。

「巡回バス」を一部変更し運行します
一層定期バスとの連携が便利に！

予約制乗り合いタクシー (デマンド)

◎運行地域 長南町全域

◎利用できる方

町在住の満 65 歳以上の高齢者および身体障害者 (1 級～3 級) で移動の手段がない方
* 事前に利用者登録が必要です。

◎予約

ご利用になる前日までに電話でお申し込みしてください。

◎運賃 片道 500 円 (一部地域は異なります)

巡回バスは、運行開始から 7 年が経過し、利用者も少なくなっております。このため、運行の一部見直しを行い、朝の時間を 20 ～ 30 分早め、定期バスとの乗り継ぎを良くし、通勤・通学でもより利用いただけるようにします。

また、午後は西地区を除き運行を休止します。

これに伴い、新しく予約制乗り合いタクシー (デマンド) の試行運行を行います。

デマンドタクシーってなあに？

町で運行するデマンドタクシーとは、高齢者や身体障害をお持ちの方の移動を手助けする交通システムです。町内の移動であれば通院・買い物など、どんな要件でも、「ドア to ドア」で移動できます。

利用するにはどうしたらいいの？

1. 事前に登録が必要です

各家庭に登録票を配布しますので、必要事項を記載し、役場政策室へ提出してください。

2. 電話で予約をする

- ① 氏名・住所
 - ② 利用者数・日時
 - ③ どこから乗るのか
 - ④ どこまで行くのか
- を伝えてください。

【注意】

① デマンドタクシーは、通常のタクシーと違い、他の利用者と乗り合いになる場合があります。

できるだけ多くの方に低料金でご利用いただくためのサービスですので、ご理解・ご協力をお願いします。

② 予約には、余裕をもってお申し込みください。

キャンセルや予約の変更をする場合は、すぐに連絡してください。

③ デマンドタクシーの運行により、巡回バスの長南・蔵持地区コース、東地区コース、坂本・豊栄地区コースの午後の便を休止いたします。

また、時刻表に変更がありますので、詳しくは後日各ご家庭に配布する巡回バス時刻表をご覧ください。

問い合わせ

政策室 (唐鎌・小澤)

☎ 46-3301





巡回バスを補う
高齢者や障害のある方の新しい移動手段

予約制

乗り合いタクシー をご利用ください

事前登録 平成23年12月1日（木）から随時

デマンド運行 平日および土曜日（8:30～16:00）

*運行開始は平成24年1月10日（予定 国の許可後になります）

利用方法

安くて、便利！ ドアからドアへ 町内どこへでも移動楽々♪

1 事前登録



※ご利用には、事前登録が必要です。

2

電話で予約

【予約電話番号】

☎46-0003（長南タクシー）

☎46-0123（ゆたかタクシー）

【予約時間】 8時 30 分～ 16 時

利用者

明日の 10 時に
自宅から〇〇商店まで
予約します。



電話で連絡

3

予約受付



〇〇のおばあちゃんですね。明日の
10時の予約を受け付けました。
自宅でご待ってください。

タクシーに指示

4

おばあちゃん宅へ



デマンドタクシー

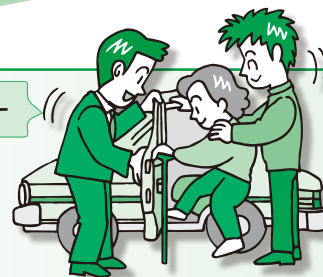

自宅から目的地に

5

目的地へ
（町内のみ）

商店街へ



医院などへ

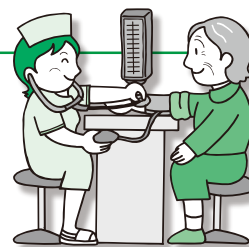

東日本大震災関連情報

放射能除染対象基準値を下回る

福島第一原発事故により放出された放射性物質による人の健康または生活環境への影響を速やかに低減することを目的とした「放射能汚染に対処する特別措置法」に基づく基本方針が11月11日に閣議決定されました。2012年1月から施行され除染活動が始まります。

測定日 2011年11月28日

〈放射能除染対象基準値〉

年間1ミリシーベルト以上(時間あたり0.23マイクロシーベルト)の区域が「除染対象区域」となります。

町では毎週月曜日に各小中学校等の校庭を測定しており、測定した放射線量はいずれも0.23マイクロシーベルト/1時間以下でした。

0.23 マイクロシーベルト／1時間とは？

- 1日のうち屋外に8時間、屋内に16時間いた場合の目安は
年間1ミリシーベルト = 0.19 マイクロシーベルト／1時間
- 震災前の自然界の放射線量の全国平均値
0.04 マイクロシーベルト／1時間

$$0.19 + 0.04 = 0.23 \text{ マイクロシーベルト／1時間}$$

測定場所	高さ 単位 $\mu\text{Sv/h}$		
	5 cm	50cm	100cm
東 小 学 校	0.10	0.09	0.09
西 小 学 校	0.09	0.09	0.09
長 南 中 学 校	0.11	0.12	0.11
長 南 保 育 所	0.09	0.08	0.08
長 南 小 学 校	0.12	0.11	0.11
豊 栄 小 学 校	0.13	0.14	0.14
陸 上 競 技 場	0.09	0.09	0.10
役 場 (保健センター前)	0.10	0.10	0.10

ALOKA 社製

シンチレーションサーベイメータ TCS-172

問い合わせ 地域整備室(糸井) ☎ 46-3394

長南町の農産物は安全安心です

長南町で生産された農産物を安心してご使用いただくため、主要農産物の放射性物質検査を実施しました。11月22日現在までの検査で、放射性物質は検出されていません。

単位: ベクレル /kg

品 目	採取日	栽培状況	放射性ヨウ素 131	放射性セシウム 134	放射性セシウム 137
れんこん	11月22日	露地	検出せず (20未満)	検出せず (20未満)	検出せず (20未満)
大 豆	11月16日				
キャベツ	11月16日				
か き	10月26日				

【暫定規制値】 根菜類・穀類(大豆) 放射性ヨウ素: — 放射性セシウム: 500 ベクレル /kg
 野菜類 放射性ヨウ素: 2,000 ベクレル /kg 放射性セシウム: 500 ベクレル /kg
 ※果実は「野菜類」に含まれます。

問い合わせ 産業振興室(手嶋) ☎ 46-3397

がん大国 日本! がんから身を守るために

生活スタイルの変化や高齢社会を背景に、年々がん患者は増加し、2人に1人はがんにかかり、3人に1人はがんで亡くなっています。

がんは千差万別

東京大学医学部付属病院の中川准教授は、がんになる理由を、1/3はたばこ、1/3は生活習慣(運動不足・脂肪摂取増加・野菜不足)、あとは運といいます。運とは、理想的な生活を送っていても、がんになるリスクがあるということです。

調子が悪かったら検査する?

がんは「早期がん」の段階で発見されれば、治る確率がぐんとあがります。「調子が悪かったら検査する」では早期発見はできません。症状がないうちに、定期的に検診を受けることが大切なのです。

検診を受けていますか?

がんにかかる人が増える一方で、検診の受診率は下図のとおり、先進国の中では一番低い現状です。このような現状に、厚生労働省はがん検診受診率50%を目指しているところです。

がんにかかった場合には、治療の費用や心労・日常生活の制限・痛みなどの負担を伴います。明日は我が身と考えざるを得ない今、検診を受けてみませんか。

町の検診について

町では毎年1月に、検診の対象者がいる世帯に「住民検診希望調査書」を郵送しています。調査書がお手元に届きましたら、「記入と返信にご協力ください。」

*住民検診を希望する場合は、検診前に受診票をお送りします。

がん検診受診率の国際比較

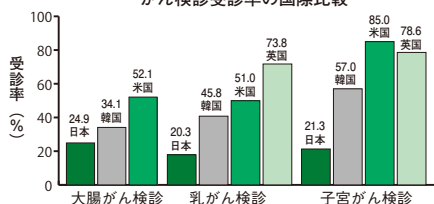

参考資料: 2007年国民生活基礎調査ほか

問い合わせ 保健福祉室(緑川) ☎ 46-3392

施設・業務名		年末最終日	年始開始日														
役 場		12月28日(水)	1月4日(水)	★戸籍届出(出生届・死亡届など)は、休み中でも受け付けます。 ★住民票・印鑑証明・税証明などの証明書は、12月28日(水)16時までに予約をすると、休み中でも受け取れます。 問い合わせ 税務住民室 ☎46-2118													
中央公民館		12月28日(水)	1月4日(水)														
巡回バス		12月28日(水)	1月4日(水)														
ガス事業		12月28日(水)	1月4日(水)	★年末年始もガス供給所に宿日直者がいますので、ご連絡ください。 連絡先 ガス供給所 ☎46-1675													
ゴミの収集業務	燃えるゴミ	12月30日(金)	1月4日(水)	★ゴミの処理手数料は20kg当たり320円です。 ★年末は大変混雑しますので早い時期の搬入をお願いします。 問い合わせ 長生郡市広域市町村圏組合環境衛生課 ☎23-4944													
	資源ゴミ	ゴミ収集カレンダーで確認してください															
	燃えないゴミ																
	粗大ゴミ																
	環境衛生センターへのゴミの持ち込み(有料)	12月29日(木)	1月4日(水)														
水道業務		12月28日(水)	1月4日(水)	★年末年始も水道部事務所に宿日直者がいますので、ご連絡ください。 連絡先 長生郡市広域市町村圏組合水道部 ☎23-9491													
し尿収集・浄化槽清掃		12月29日(木)	★し尿の収集は、担当区域が定められています。詳しくはお問い合わせください。 ★年末は混雑が予想されますので下記業者に早めに依頼してください。 し尿収集・浄化槽清掃許可業者 <table><tr><th>業者名</th><th>電話番号</th><th>年始開始日</th></tr><tr><td>(有)茂原中央商事</td><td>22-5135</td><td>1月4日(水)</td></tr><tr><td>(有)マツオ産業</td><td>42-3344</td><td rowspan="3">1月6日(金)</td></tr><tr><td>(有)白子衛生</td><td>33-5551</td></tr><tr><td>セントラル美装(株)</td><td>32-4582</td></tr></table> 連絡先 長生郡市広域市町村圏組合環境衛生課 ☎23-4944		業者名	電話番号	年始開始日	(有)茂原中央商事	22-5135	1月4日(水)	(有)マツオ産業	42-3344	1月6日(金)	(有)白子衛生	33-5551	セントラル美装(株)	32-4582
業者名	電話番号	年始開始日															
(有)茂原中央商事	22-5135	1月4日(水)															
(有)マツオ産業	42-3344	1月6日(金)															
(有)白子衛生	33-5551																
セントラル美装(株)	32-4582																
長南聖苑		12月31日(土)	1月4日(水)														

年末年始の業務日程

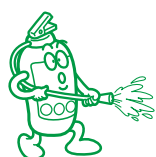

ご家庭に古い消火器はありませんか？

消火器の廃棄方法のお知らせ

消火器の処分は(社)日本消火器工業会が地域の販売代理店などと協力して行っています。詳しくはお近くの窓口へお問い合わせください。

*リサイクルシール代および運送・保管費用が必要です。

リサイクル申し込み窓口

- ・ムラスギ防災(株) 茂原市高師町3-5-3 ☎20-3033
- ・江澤防災設備(有) 茂原市大芝606 ☎24-8993
- ・(株)齊藤商会 茂原市茂原1171-4 ☎23-9577

*最新の窓口情報は ☎http://www.ferpc.jp/accept/ で検索できます。



排出者

リサイクルシール



回収依頼

回収

持ち込み

特定窓口



お近くに窓口が無い場合は郵送でも回収できます

事前に電話またはインターネットで申し込みが必要です。

申込先 ゆうパック専用コールセンター ☎0120-822-306 ☎http://www.ferecycle.jp

問い合わせ (社)日本消火器工業会 (消火器リサイクル推進センター) ☎03-5829-6773 ☎http://ferpc.jp/

町内の皆様へ

NTT 給田局のエリアで 「フレッツ光」の申込受付を開始しました！

NTT 給田局のエリアで、NTT 東日本の光ブロードバンドサービス「フレッツ光」のお申し込みを受付中（平成 24 年 1 月 16 日よりサービス提供開始予定）です。これにより、町内全域において光ファイバーによるインターネットの利用が可能となります。

「フレッツ光」なら、高速インターネットサービスはもちろん、今お使いの電話番号や電話機がそのままお使いいただけて料金もおトクな IP 電話サービス「ひかり電話」などがご利用いただけるほか、多彩な専門チャンネルの視聴もできるテレビサービスもご利用できるようになります。

「フレッツ光」のお申し込みやお問い合わせにつきましては、NTT 東日本 千葉支店（下記連絡先）で受け付けております。

こんなサービスがご利用いただけるようになります！

高速インターネット

フレッツ光は光ファイバーを使った高速インターネットサービス。月々定額でインターネットを快適に利用できます。

また、月々 2,940 円から始められる二段階定額プラン「フレッツ 光ライト」もご利用いただけます。

インターネットを始めようかお悩みの方はぜひこの機会にお申込ください。

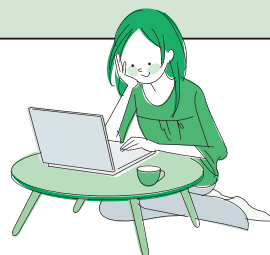

ひかり電話

IP 電話「ひかり電話」なら、今お使いの電話番号も電話機もそのまま利用でき、加入電話、INS ネット、ひかり電話への通話料が全国一律 3 分 8.4 円（税込）で利用できます。



テレビサービス

フレッツ光を利用し、映画・アニメ・スポーツなどの専門チャンネル等がご覧になれる映像サービスをご利用になれます。

◆新たに提供開始となる地域

NTT給田局

豊原、中原、地引、上小野田、小生田、芝原、市野々、給田、下小野田の各全域

お申し込み・お問い合わせ

NTT 東日本 千葉支店 ☎ 0120-116116 受付時間 9：00 ～ 21：00 年中無休（年末年始は除く）

50年間歩み続け築き上げた

伝統を大切にしていく

長南中学校統合50周年記念式典が11月19日、中学校体育館で開催されました。

同校は、昭和36年4月に長栄中学校と東西中学校が統合し、各学年8クラス、1143名の生徒で長南中学校がスタートしました。

現在の生徒数は210人と5分の1に減少しましたが、生徒は今も変わらず優しさと明るさに満ちあふれています。



う～みさんと「翼をください」を歌いました

式典の生徒発表は、時代とともに流行や物価が変遷する一方で、昔も今も変わらない自然や伝統を今後も大切にしていきたいという素晴らしい発表でした。

記念講演では、映画「千と千尋の神隠し」イメージアルバムで「あの日の川へ」を歌っている歌手の『うみ』さんが、自身が乗り越えてきた経験をピアノを弾きながら語ったり、心に響く歌を何曲も聴かせてくれました。生徒たちは命や家族、友達の大切さに気づき、感動と勇気もらいました。

そして、心を一つにした全校合唱「ふるさと」は、体育館中に美しく響き渡りました。



全校合唱の様子

地域が子どもたちを育てる

長南中学校職場体験

長南中学校2年生の生徒は、働くことの素晴らしさや厳しさ、学校では学べない社会の規律やマナーを体験するため、11月10日、11日の2日間、町内外の24事業所で職場体験をしました。

生徒達は、初めての環境に緊張し、戸惑いながらも一生懸命に仕事に取り組んでいました。

受入れの事業所や地域の皆さんとの触れ合いや交流を通して、コミュニケーションの大切さや働くこと、生きることの尊さを実感した2日間だったのではないでしょう。

2人の生徒が広報紙づくりを体験

広報の仕事と役割、取材の仕方などを学び、他の職場で体験を行っている同級生に取材をし、記事にまとめてみました。その一部をご紹介します。



川野 亜佐美さん

安田 和也さん



初めての接客

コメリでは中学生4人が職場体験をしていました。掃除、値札貼り、商品出しなど、さまざまな仕事の手伝いをしていました。

感想を聞くと「お客さんと話していると楽しいです」「品物探しに戸惑いました」「この体験を将来に生かしたいです」と話してくれました。

楽しそうに働く同級生を見て、「接客は楽しいんだなあ」と思いました。

園児も中学生も笑顔

中学2年生10人は、社会のルールや厳しさを体験するために、長生学園で職場体験をしました。園庭には、楽しそうにチューリップの球根を植えている園児と中学生がいました。

感想を聞くと「最初は緊張しました」「小さい子の笑顔がかわいいです」と話してくれました。

また、園長先生は、「卒園した子と職場体験で再会し、成長した姿を見て感動しました。」と話してくれました。

みんなが笑顔で私も笑顔になりました。



きれいな花が咲くといいな



上手に品出しができるかな

今年も大盛況

熊野の清水祭り

町農林業生産組合等連絡協議会主催の熊野の清水祭りが、10月23日に熊野の清水公園で開催されました。

会場では、町の特産品をはじめ、地元生産者による農林産物の直売や熊野直売組合による焼きそば、アグリライフ長南によるとん汁などの無償配布に長蛇の列ができました。

また、紅古蓮やひかり太鼓、踊りなどの披露に会場は盛り上がりま



真っ白い雲のようなわたがしのできあがり



熊野の自然に華やかな衣裳が映えます
(平成ボランティア会)

笑顔が集まる

長南フェスティバル 2011

長南フェスティバル 2011 が11月3日に役場駐車場を会場に盛大に開催されました。

農林業祭、商工業ひろば、文化祭などの各コーナーによる販売・展示・体験をはじめ、よさこいソーラン、のど自慢、紅白もちなげなどさまざまな催し物に大勢の人が賑わいました。



長南井の具材を使った長南バーガー
大好評でした (長南バーガー研究会)



ずっと見ていたい素敵な作品 (文化祭)



迫力の演技に観客は釘づけ (紅古蓮・悠久絆連)



新鮮な農産物がズラリと並ぶ
(老人クラブ連合会農産物展)



楽しく食育を学びました
(食生活改善推進員の五味を味わう食育紙芝居)

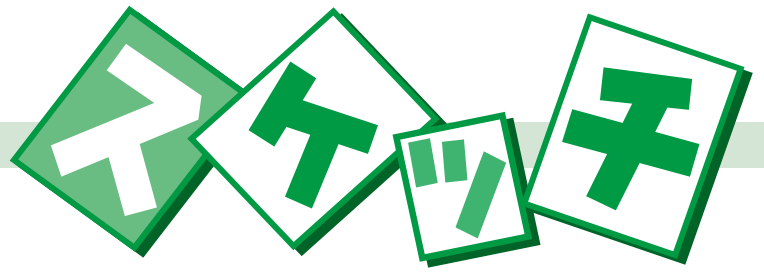

長い間ありがとう 新しい校名板にバトンタッチ

東小学校校名板寄贈式

11月15日、東小学校の正門前で児童と先生方が見守る中、門柱の校名板寄贈式が行われました。

長年、学校の顔として務めてくれた校名板を新しくしようと同校卒業生である仁茂田 郁男さん（芝原）と江澤 衛さん（東京都）から白井 嘉一さん（小沢）（雅号：天堂）の書による校名板が寄贈されました。

仁茂田さんは、「校名板は、みんなの登下校を見守ってくれています。毎日元気に学校に通ってください」とあいさつをしました。

6年生の男子児童に感想を聞くと、「気持ちを新たにがんばろうと思いました」とすがすがしい笑顔で答えてくれました。



伝統は受け継がれます



元気に歌いました

子どもたちの健やかな成長を祝う7歳児合同祝が11月9日に町中央公民館で39人の子どもたちを迎えて開催されました。

一人ずつ名前を呼ばれると大きな声で元気に返事をしていました。そして、来賓の方々からのお祝いの言葉に「ありがとうございます」ときちんとあいさつができました。

また、東小学校の及川校長先生からの祝辞で「お兄さん、お姉さん、先生方がみんなを待っていますよ」と言われると、子どもたちの表情は明るくなり目を輝かせていました。

おうちの人に感謝

7歳児合同祝

音楽から伝わるもの

4校合同芸術観賞会

キラリ輝く長南っ子事業として、芸術観賞会が10月28日、西小学校の体育館で開催され町内4小学校の全児童が参加しました。

会場では、モンコパンという音楽劇団の方々が、情緒豊かな歌声と華麗な生演奏のほか、劇団「オペレッタ」による友情をテーマとした「走れメロス」～長南町バージョン～を上演してくれました。

最後に児童全員が思いを一つにして「友だちはいいな」を合唱しました。

児童たちは、歌や劇を通して音楽の楽しさと友情の大切さを知り、感動にあふれた日となりました。



生演奏に心が弾みました



家にあるものを活用して衛生的に作れる！

サバイバルクッキング



3月11日の大震災やその後の余震、計画停電などの影響で、多くの人が「いつもと違う」生活を経験することになったのではないのでしょうか。

今月から4回のシリーズで自然災害などでライフラインが断たれたときのために、日頃から何を備蓄したらよいのか、またその活用方法など食生活で役に立つ工夫をお伝えします。

★お役立ち小物

①（ポリ袋）

小さなポリ袋は断水時に食器や衛生的に調理するための手袋の代用になります。大きなポリ袋は水くみ用、雨がっぱの代用、毛布やタオルを入れたものをさらに大きなポリ袋で包むと寝袋代わりにもなります。

②（キッチンばさみ）

まな板は水が使えない状態では衛生

的に保つのが難しくなります。そこで、まな板がなくとも食材を切ることできるキッチンばさみが活躍します。使用後は熱湯をかけて消毒しましょう。

サバイバルレシピの器「アルミ箔」

地震で食器がこわれてしまった時に使える手軽な器。

アルミ箔を2〜3重に重ね、中央に作りたい器の直径と同じくらいの缶やビンを置き、周囲のアルミ箔を寄せて適当な高さに成型します。かわいた食品はそのままで使えるが、汁気のあるものを入れる場合は中にラップやポリ袋を敷くとよいでしょう。



管理栄養士の

サバイバルレシピ



火のいらないおかず

乾物サラダ

〈材料 2人分 kcal〉

切り干し大根	乾 15g	炒り白ごま	小さじ 2
カットわかめ	乾大さじ 2	焼きのり	全形 1枚
棒かんとん	1/2 本	しょうゆ	小さじ 1/2
水	1/2 カップ	A 酢	大さじ 1
粒コーン	20g	ごま油	小さじ 1/2

〈作り方〉

- ① ポリ袋に切り干し大根を入れる。
- ② 切り干し大根をキッチンばさみで食べやすく切り、水 1/4 カップを加えて全体になじませ、軽く空気を抜いて口を縛り、5分ほどおいてもどす。
- ③ 別なポリ袋にかんとんをちぎって入れ、わかめを加える。水 1/4 カップを加え、全体になじませ、袋の口を閉じ、5分ほどおいてもどす。
- ④ ②③の袋の口をあけて余分な水分を絞り出す。
- ⑤ ポリ袋を1つにまとめ、Aで調味する。コーンを加え、ごまをひねり、のりをもんで加え混ぜる。

1963年に タイムスリップ

【昭和 38 年 1 月 20 日 第 28 号 掲載】

冬はとくに
野菜や果実を多く
ビタミンCの一人当たり一日の必要量は、男六五ミリグラム、女六〇ミリグラムとされている。ホウレン草なら六〇グラム・白菜なら一五〇グラムが相当するが、調理による損失を考えるとこの倍くらいをとる必要がある。ビタミンCは、ビタミンAと違って、体内に貯蔵されることがないので、前日たくさんとったからきょうは少なくてもよいというわけにはいかない。

日本人の食事摂取基準（2010年版）では、現在の成人のビタミンC推奨量は、男女ともに100ミリグラムとなっています。

ビタミンCは、ストレスや睡眠不足、タバコにより多量に消費してしまいます。

ミカンや富有柿などを1日に1個は食べるようにしたいですね。



歴史夜話

『房総志料統篇』（弘化年間／一八四四～四七）には「湯谷の清水。山の中段より出づる清水。旱天にも減ずる事なし。」との記述があり、「日照りて水量が減らない不思議な湧水」との認識があったことがわかります。

熊野の清水考②

水はどこから？なぜ涸れない？

熊野の清水の背後には水の供給源となるような奥深い山地がなく、それほど遠く、わずか一六〇メートル南東に市野々の深い谷底平野があります。こうした地形にもかかわらず安定した水を湧出していることが、この清水の神秘性を印象づけていると言えます。

上総丘陵の上総層群は水を透しやすい砂や礫の層と、水を透しにくい泥岩や砂岩の層が積み重なっており、全体的に北西方向に沈み込んでいます。市野々の丘陵は泥岩層

が最上位なので、降った雨は地表を流れて泥岩層を浸食します。そのため市野々の谷は深くなっています。一方、熊野の丘陵は泥岩層の上に砂層が堆積しており、雨が砂層に浸み込むため浸食されにくく、起伏が緩やかになっています。砂層に浸み込んだ水は泥岩層上面に沿って流れますが、泥岩層は北西方向に低くなるので、市野々側

へは流れにくくなっています。この水は崖面にあたると湧出するので、龍動寺裏の崖面では砂層と泥岩層の境目から水が湧き出す様子が観察できます。ところが、熊野の清水の湧出口は泥岩層の崖面にあるのです。地中の調査を行っていないのであくまでも推測ですが、泥岩層上面を流れる水が泥岩層に生じた亀裂に落ち込み、亀裂内をつたって崖面から湧出するよ

うな状況が考えられます。また、砂層に浸み込んだ水の流速は遅いため、熊野の丘陵は水を溜め込んだ状態を保っており、降水量が少ない状態が一定期間続いたとしても、清水の湧出量に大きく影響しない保水力を有していることが考えられます。こうした環境は熊野の農民にとつて、この上なく有難いことであつたに違いなく、弘法水信仰が定着する大きな要因になつたと考えられます。



（町資料館 風間俊人）
年間の湧出量は2万5千トンにおよぶ（環境省HPのデータを基に算出）

おとまたち



大きくなったらなりたいものは（順不同）

荒井 真央くん

いろいろな料理を作りたいからコックさん

齊藤 紗くん

電車が好きだからJRの電車の運転手

白鳥 佳那ちゃん

お菓子をたくさん作りたいからパティシエ

田中 舞衣ちゃん

やさしい保育士さん



中央公民館 図書室購入 図書リスト

- ・ポケットのなかで… 鈴川 ひとみ、いもと ようこ
- ・つないだてとて すとう あさえ
- ・ダメ！ いもと ようこ
- ・カイくんのランドセル
- ・おか しゅうぞう
- ・ラットマン 道尾 秀介
- ・おうくたま 岩井 三四二
- ・群衆リドル 古野 まほろ
- ・時の尾 新藤 晴一
- ・シンプルに生きる ドミニック・ローホー
- ・残酷な世界で生き延びる たったひとつの方法 橘 玲
- ・減速して生きる 高坂 勝
- ・ウー・ウェンの豆乳三昧 ウー ウェン

*図書室は、年末年始を除き、土、日曜日、祝日も利用できます。

問い合わせ

生涯学習室（鈴木）

☎46-1194

おしらせ

愛の献血

ありがとうございます

千葉県赤十字血液センターから移動献血車が来町し、献血が行われました。

ご協力いただいた皆さん、ありがとうございます。

(敬称略)

11月16日

株式会社オーツカ

千葉第一工場

9人

双葉電子工業株式会社

長南精機工場

12人

双葉電子工業株式会社

長南精機第二工場

8人

ご協力をお願いします

私たちの住んでいる社会には、血液を必要とする人がたくさんいます。

ぜひ、献血にご協力ください。

日時 12月16日(金)

9時30分～11時30分

場所 保健センター



問い合わせ

保健福祉室(齊藤(美))

☎ 46-33392

移動交番を開設します

師走に入り、交通事故が増加します。「早めのライト点灯。確実な安全確認。余裕を持った運転」を心がけ事故防止に努めましょう。

日程

植生の里 給田

・12月8日(木)

10時～11時30分

・12月17日(土)、28日(水)

13時30分～15時30分

ぞうきん250枚寄贈

ボランティアグループ『長南パイオニアグループ』の代表生城山重勝さんから「町内の小中学校で使ってください」と10月25日にぞうきん250枚が寄贈されました。

生城山さんは、「子どもたちに役立つことをしたいという気持ちから今年で8回目となりました。かわいなお札の手紙をいただき、とてもうれしいです。」と話してくれました。

各小中学校に配布し、授業などの学校生活の中で有効に活用していきます。

ありがとうございます。

中央公民館

・12月13日(火)

10時～11時30分

問い合わせ

茂原警察署地域課移動交番係

☎ 22-01110

しいたけ原木の販売中止のお知らせ

毎年、千葉県森林組合が販売しております「しいたけ原木」につきまして、放射能の影響が懸念されることから、消費者の安全・安心を考慮し、今年度の販売は中止といたしました。

問い合わせ

千葉県森林組合 市原支所

☎ 0436-96-0004

受動喫煙防止対策 助成金制度のご案内

旅館、料理店または飲食店を営む中小企業に対し、喫煙室の設置などの取り組みに対して助成する制度が創設されました。

支給対象となる事業主

(1) 労働者災害補償保険の適用事業主であること

(2) 旅館、料理店または飲食店を営む中小企業事業主であること

支給額

(1) 1事業場あたり1回

(2) 助成金支給額

① 上限額200万円

(喫煙室の設置等に係る経費のうち、工費、設備費、備品費および機械装置費など)

② 助成率 4分の1

*詳しくは、お問い合わせください。

問い合わせ

千葉労働局健康安全課

☎ 043-221-4312

12月10日(土)～16日(金)までは 北朝鮮人権侵害問題 啓発週間

啓発週間

拉致問題の解決を始めとする北朝鮮当局による人権侵害問題への対処が国際社会を挙げて取り組むべき課題とされる中、この問題についての関心と認識を深めていくことが大切です。

問い合わせ

茂原警察署

☎ 22-01110

有料広告

古代米

長生郡6商工会推奨
長南町特産品

お中元・お歳暮の他
冠婚葬祭にもご利用下さい



ご贈答用化粧箱

Ⓐ 黒米4袋・赤米1袋
¥1,785

Ⓑ 黒米8袋・赤米2袋
¥3,150

Ⓒ 古代米せんべい16枚
¥1,155

Ⓓ 古代米せんべい20枚
黒米1袋
¥2,100

Ⓔ 古代米せんべい24枚
黒米2袋・赤米1袋
¥3,150



ご自宅用

Ⓕ 黒米 100g入 ¥315

Ⓖ 赤米 100g入 ¥315

Ⓖ せんべい 8枚入 ¥473

長南町古代稲生産組合 長南町山内1188 ☎46-0641(石井) ☎46-0642(古市) ☎47-0643(吉野)

平成24年度 長南保育所入所受付

平成24年4月から保育所に入所を希望するお子さんの受付を行います（年度途中から入所予定のお子さんも含みます）。



申し込みに必要な書類は、保健福祉室に用意してあります。また、書類の郵送なども行いますのでご連絡ください。

*在園児は、保育所を通じて別途通知します。

受付期間 12月12日(月)～22日(木)
9時～17時まで（土、日は除く）

*受付期間内に都合のつかない人は、電話などでご相談ください。

受付場所 長南町役場 保健福祉室

対象児 0歳～小学校就学前のお子さん

保育時間 月～土曜日 8時～16時

延長保育時間 月～土曜日 7時～18時30分

入所基準 保護者が次のいずれかの事情で保育できない場合

家庭外労働…家庭外で仕事をしている場合

家庭内労働…家庭内で家事以外の仕事をしている場合
（自営業、内職など）

妊娠・出産…出産前後

疾病など…病気または心身に障害がある場合

病人の介護など…家庭に長期にわたる病人や、心身に障害のある人がいて介護にあたる場合

問い合わせ 保健福祉室（花崎）☎46-2116



一時保育実施中

お気軽にご利用ください



- ◎週2～3日のパート就労・通学・職業訓練をしている人
- ◎保護者の疾病・出産・看護・冠婚葬祭
- ◎育児疲れなど

対象児 満6ヵ月以上～小学校就学前

利用日数 1週間に2～3日

利用時間 8時～16時まで

申込方法 申請書を記入の上、お申込みください。

*申請書は、保育所に用意してあります。

利用料など、詳しくはお問い合わせください。

問い合わせ（申込先）

長南保育所（内田）☎46-0934

長生郡市農林業振興功労賞受賞

10月21日に町農村環境改善センターで開催された長生農業フォーラム2011で長南町生態系保全協議会（古市睦彦会長）が、農林業振興功労賞の表彰を受けました。

同会は、ゲンジボタルの飛び交う田園風景を創出し、ホテル米のPR、ホテル観賞会の開催など自然環境と調和した農業経営の発展に尽力されている功績が認められこの度の受賞となりました。おめでとうございます。



スポーツで友情を深める

長生地区『少年の日・地域のつどい大会』



長生地区青少年相談員連絡協議会の主催による「長生地区少年の日・地域のつどい大会」が11月6日、茂原市市民体育館で開催されました。

長生地区の小学4年生から6年生までの児童が16チームにわかれ、ファミリーバドミントンに挑戦し、熱戦が繰り広げられました。

町からは、2チーム14人が参加し、ぶたうさぎチーム（豊栄小学校）が準優勝を飾りました。おめでとうございます。

おいしい！ 大豆販売

23年産大豆（フクユタカ）

大粒（1キ口）370円

中粒（1キ口）350円

小粒（1キ口）280円

販売先（農）長南町東部営農組合
長南町芝原2550-1 ☎47-0872

安全・安心ちばエコ
農産物認定大豆！



有料広告

● 催 し ●

『交通事故トラブル 110番』

司法書士による無料相談

期 日 12月5日(月)、
平成24年1月10日(火)、
2月6日(月)、3月5日(月)
時 間 10時～15時
場 所 千葉司法書士会館
(千葉市美浜区幸町2-2-1)
相談方法

【面談】 予約専用電話

☎ 043-246-2666

* 要事前予約

【電話】 相談専用電話

☎ 043-246-4144

* 当日のみ開線

相談料 無料

問い合わせ

千葉司法書士会

☎ 043-246-2666

チェーンソーの刃の 目立て研修会

～森林整備時の振動障害の 予防・防止のために～

県では、地域の森林所有者を対象に、チェーンソーの刃の目立て研修会を開催します。ぜひご参加ください。

日 時 12月15日(木)
13時～17時

場 所 さんぶの森中央体育館

(山武市埴谷1904-3)

内 容 講義、実習

対 象 山武郡市、香取郡市、海浜郡市、長生郡市の森林所有者

参加費 無料

申込締切日 12月7日(水)

* 先着20人

持ち物・服装 チェーンソー、燃料、目立て用やすり、上履き、筆記用具を持参

目立て作業ができる服装

問い合わせ(申込先)

千葉県北部林業事務所

☎ 0475-82-3121

【いのちと「いのち」と「おかね」の相談会

司法書士と精神保健福祉士が一緒にあなたの相談にのります。

費用は一切かかりません。秘密は固く守られます。一人で悩まず、わたしたちに話をお聞かせください。

期 日 12月23日(金・祝日)

時 間 10時～16時

場 所 千葉市民会館 4階

(千葉市中央区要町1-1)

相談料 無料

* 事前予約不要

問い合わせ

千葉司法書士会

☎ 043-246-2666

<http://chiba.shihoshika.or.jp/>

歯科衛生士の復職支援研修会

日 時 平成24年1月29日(日)、
2月5日(日)

場 所 9時30分～16時

＜1月29日＞

東京歯科大学歯科衛生士専門学校

＜2月5日＞

千葉県立保健医療大学

対 象 衛生士資格を持つ
未就業の人

定 員 100人(申込先着順)

申込方法 住所、氏名、電話番号を記入し、FAXでお申し込みください。電話でも受付します。

* 受講料無料

問い合わせ(申込先)

北原学院歯科衛生専門学校

☎ 047-341-8115

FAX 047-343-5523

問い合わせ(申込先)

千葉県庁政策企画課

〒260-8667(住所省略可)

☎ 043-2223-2203

FAX 043-2225-4467

✉ seisui02@mz.pref.chiba.lg.jp

「1日も早く拉致被害者を救出する!」 国民大集会in千葉

県では、拉致問題に対する世論を喚起し、政府の外交交渉を後押しするため、政府拉致問題対策本部、「千葉県議会拉致決議連」、千葉市、「救う会千葉」と共催で大会を開催します。

日 時 平成24年1月28日(土)
13時～15時35分

会 場 三井ガーデンホテル千葉

(JR千葉駅から徒歩7分)

内 容 横田 滋(拉致被害者家族)さんによる報告、映画「めぐみー引き裂かれた家族の30年」の上映ほか

定 員 600人

* 申込多数抽選。

当選者には参加票を送ります。

申込方法 代表者住所・氏名、電話番号・参加希望者全員の氏名を書いて郵送、FAXまたはEメール

締切日 12月28日(土)(必着)

問い合わせ(申込先)

千葉県庁政策企画課

〒260-8667(住所省略可)

☎ 043-2223-2203

FAX 043-2225-4467

✉ seisui02@mz.pref.chiba.lg.jp

第37回県民福祉セミナー ～つながりと居場所のある社会を目指して～

日 時 平成24年1月23日(月)
10時15分～15時(受付9時30分)

場 所 千葉市文化センター
アートホール

(千葉市中央区中央2-5-1)

対象者 地域福祉に興味・関心のある人

定員500人

参加費 2,000円(資料代)

内 容

＜基調講演＞

参加とつながりの

～社会保障改革の視点～

講師 北海道大学大学院

法学研究科教授宮本太郎氏

＜シンポジウム＞

つながりと居場所のある

社会を目指して

～地域の福祉力を高める実践活動から考える～

申込方法 本会ホームページより申込書をダウンロードのうえFAXでお申し込みください。

問い合わせ

千葉県社会福祉協議会

☎ 043-2445-1102

FAX 043-244-5201

✉ <http://www.chibakenshaky.com/>

募集

陸上自衛隊 高等工科 学校生徒募集

受験資格 平成24年4月1日現在、15歳以上17歳未満の男子で、中学校等卒業者および卒業予定者

受付期日

推薦試験 12月16日(金)まで

一般試験

平成24年1月6日(金)まで

***必着**

試験期日

推薦試験

平成24年1月7日(土)～9日(月)の間の指定する1日

一般試験 平成24年1月14日(土)

(第1次試験)

教育および卒業資格

・高等学校の普通科と同等の教育を受け、併せて技術的な専門教育などを受ける。

・提携する通信制高等学校に入学し、教育終了時は高等学校の卒業資格を取得。

待遇

・身分は特別職国家公務員「生徒」

・自衛官ではありません

・生徒手当

月額「94,900円」を支給(期末手当 年2回)

・生徒教育卒業後、各種大学および防衛大学校、航空学生への受験資格が得られる。
*詳しい内容は、お問い合わせください。

問い合わせ

自衛隊茂原地域事務所

☎ 25-0452

ふるさと産品教室 参加者募集

～正月飾り作り～

しめ飾りは、旧年中の不浄を清め、年神様を迎える準備が整ったことを示します。
古代稲のワラで作った手作りしめ飾りで、よい新年を迎えましょう。

日時 12月23日(金・祝)

場所 町中央公民館

参加費 500円

定員 20人

*定員になり次第締め切り

持ち物 ハサミ、小刀など

問い合わせ(応募先)

生涯学習室(風間)

☎ 46-1194

第2回 輝け！健康県ちば宣言 川柳・絵手紙作品募集

テーマ あなたの健康に対する思いを表現してみよう！

募集部門

「川柳部門」「絵手紙部門」

募集カテゴリー

「一般」(高校生以上)

「ジュニア」(中学生以下)

応募資格

県内在住・在勤・在学者

応募条件 未発表のもので、

オリジナル作品に限ります。

また、応募は各部門で1点

とします。

応募方法 はがきで郵送

郵便番号、住所、氏名(フリ

ガナ)、ニックネーム、年齢、

性別、電話番号、メールアドレス、

作品タイトル、作品趣

旨を記入してください。

募集期間 平成24年1月20日

(金)まで(消印有効)

賞品

千葉県知事賞(宿泊券ほか)

各協賛団体賞(文房具セットなど)

*詳しくは、ホームページを

ご覧ください。

問い合わせ(応募先)

健康県ちば宣言プロジェクト

推進協議会

☎ 043-242-4271
〒260-8691
日本郵便千葉支店私書箱7号
「第2回 輝け！健康県ちば宣言」係
http://www.chiba100.net/
kenkouchiba@chiba100.net

東日本大震災 義援金受付状況

11月29日現在の募金額は、4,579,420円となりました。
多くの皆さまから温かいお気持ちをいただきありがとうございます。

【お詫びと訂正】
・11月号6ページのスケッチちょうなん中、町民体育祭の写真説明「2大会連続優勝の豊栄地区」の記載は、正しくは「3大会連続優勝の豊栄地区」でした。
・11月号14ページ移動暴力相談所の場所「東上総県民センター」の記載は、正しくは「長生地地域振興事務所」でした。
深くお詫びし、訂正いたします。

あとかき

最近肌寒い日が続きます。今年も残すところ1か月…今年は3月の大震災もあって穏やかな1年とはいえない年でしたが、皆さんが少しでも穏やかな年末を過ごせばと思います。今年も、親しみやすく伝わりやすい広報づくりを心掛けてきたつもりですが、目標通りの広報を皆さんのお手元にお届けできたでしょうか？来年も広報班一同精進いたします。(山田)

町の状況

11月1日 現在
() 内は前月比

人口		10月中の動き	
男	9,264(-5)	出生	5人
女	4,513(+2)	死亡	8人
世帯	4,751(-7)	面積	65.38km ²
	3,204(-3)		

12月の納税など

納期限：12月28日(水)

国民健康保険税(第6期)

介護保険料(第6期)

後期高齢者医療保険料(第6期)

- ◆納め忘れのないようお早めに。
- ◆口座振替をご利用の方は、預貯金残高の確認をお願いします。
- ◆納税は口座振替が便利です。

生活カレンダー

12月1日～1月7日

巡回バスは月～金曜日(祝日除く)運行

日 Sun.	月 Mon.	火 Tue.	水 Wed.	木 Thu.	金 Fri.	土 Sat.
					<ul style="list-style-type: none"> びよびよひろば 保健センター 10:00～12:00 3B体操教室 中央公民館 10:00～12:00 	
町防災訓練 長南中学校屋内運動場 9:00～(雨天中止)		<ul style="list-style-type: none"> みんなで遊ぼう 長南保育所 9:30～11:30 予防接種 (肺炎球菌) 		歳末助け合い運動		
人権週間			大雪	針供養		
	<ul style="list-style-type: none"> シェイプアップ教室 保健センター 9:30～11:30 13:00～15:00 健康リンパストレッチ教室 中央公民館 10:00～12:00 さわやか子育て教室 中央公民館 10:00～11:30 	<ul style="list-style-type: none"> みんなで遊ぼう 長南保育所 9:30～11:30 移動交番 中央公民館 10:00～11:30 	<ul style="list-style-type: none"> トールペイント教室 中央公民館 9:30～11:30 高齢者教室 中央公民館 10:00～11:30 		<ul style="list-style-type: none"> 献血 保健センター 9:30～11:30 予防接種(ヒブ) 	
		<ul style="list-style-type: none"> ヘルスアップ教室 保健センター 9:30～11:30 予防接種(BCG) 	<ul style="list-style-type: none"> みんなで遊ぼう 長南保育所 9:30～11:30 予防接種 (三種混合) 	<ul style="list-style-type: none"> のびっこ 保健センター 10:00～11:30 ピースアクセサリー教室 中央公民館 13:30～15:30 	<ul style="list-style-type: none"> ふるさと産品教室 「正月飾り作り」 中央公民館 9:30～11:30 	
				冬至	天皇誕生日	
				巡回バス運休	<ul style="list-style-type: none"> 燃えるゴミ収集 今日まで 	
クリスマス			官庁仕事納め			大みそか
元旦	振替休日		<ul style="list-style-type: none"> 燃えるゴミ収集 今日から 		<ul style="list-style-type: none"> びよびよひろば 保健センター 10:00～12:00 	

日曜・休日当番医

*都合により、変更する場合があります。
消防本部通信指令課 ☎ 24-0119 へお問い合わせください。

診療時間 9時～17時

月 日	内科系	外科系
12月4日	茂原中央病院 24-1191	栄倉病院 24-2171
11日	わだ内科クリニック 20-3150	君塚病院 25-1811
18日	山之内病院 25-1131	菅原病院 25-1171
23日	長生内科神経内科医院 24-7752	三枝医院 25-2203
25日	豊栄元氣クリニック 40-4884	公立長生病院 34-2121
31日	鈴木医院 22-2630	菅原病院 25-1171
1月1日	大木医院 23-2546	栄倉病院 24-2171
2日	吉田医院 34-3045	三枝医院 25-2203
3日	鶴沢外科内科クリニック 34-2496	聖光会病院 35-5151

夜間急病診療所

内科・小児科 20時～23時まで
茂原市八千代1-5-4 (消防署裏) ☎ 24-1010
テレホン案内 ☎ 24-1011 (19時～翌午前6時まで)

こども急病電話相談

19時～22時(毎日)
局番なしの#8000
または ☎ 043-242-9939

今月のひとこま



長南町交通安全ポスターコンクール
茂原警察署長賞
長南小学校3年生 大谷凌也さん