

広 報

ちょうなん



みて みて!
ぼくたちの勇姿を

平成24年
(2012年)

12月号 第425号

主 な 内 容

長南フェスティバル 2012 の会場で
大勢の人が見守る中、堂々と披露する
長南保育所のキッズパレード。
何度も何度も練習してきたその成
果が十分に発揮されました。

- ・ 年末年始の業務日程 3
- ・ 長南町マスコットキャラクター誕生！
愛称を募集します 4
- ・ 地上デジタル放送受信対策施設の
運用が始まります 8
- ・ 平成25年度長南保育所入所受付 12

おめでとうございます



瑞宝章光章（警察功労）

大塚常夫さん（市野々） 平成24年11月受章

警察官や自衛官など危険性の高い仕事に就き、功績を残した方に贈られる危険業務従事者叙勲で大塚常夫さんが瑞宝章光章を受章されました。

大塚さんは、18歳で警察官となり、東京オリンピックでは白バイ隊として天皇陛下の先導を務め、県警本部、各署に41年間の長きにわたり勤務されました。その間、交通安全や地域防犯の向上に精励され、身命と財産の保全に尽力されました。

受章の喜びを大塚さんは「家族の支えがあったからこそ職務に専念できました。感謝しています」と語られました。



旭日双光章（自治功労）

岩崎重良さん（給田） 平成24年11月受章

長年、地方自治や学術研究、地域の福祉などの分野で功績を残した方に贈られる、秋の叙勲で岩崎重良さんが旭日双光章を受章されました。

岩崎さんは、昭和62年に町議会議員に当選されて以来、6期24年間にわたり議会活動に専念し、地方自治の推進に尽力されました。その間、町議会議長、長生郡市広域市町村圏組合議会議長などの要職を歴任され、地域住民の立場に立ち行財政の合理化と効率化、町政の発展に寄与されました。

受章の喜びを岩崎さんは「これまで支えて頂いた皆さんに感謝の気持ちでいっぱいです」と語られました。

文化の日千葉県功労者表彰（農林水産功労）受賞

11月3日に千葉県議会議場において農事組合法人関原営農組合（三十尾市衛代表理事）が、千葉県功労者表彰を受賞しました。

同会は、中山間地域における先進的な営農システムを、県内各地に先駆けて集落の話し合いにより築き上げました。

また、集落自らの力で、多くの営農組合が目指しつつなかなか達成できない集落全員参加を成功させ、本県先駆けのモデルとして、各地の研修会で講演や多くの視察を受け入れるなど県内集落営農の推進に寄与した功績が認められ、この度の受賞となりました。おめでとうございます。

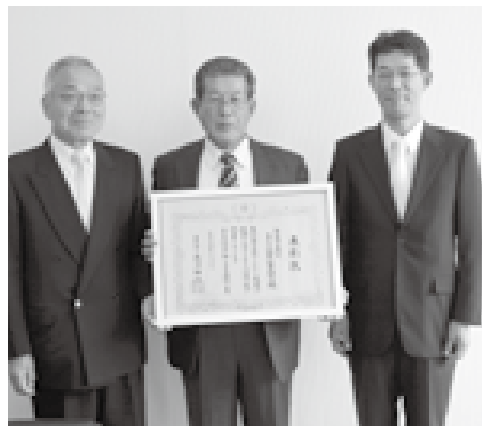

農林水産大臣賞2連覇達成

小澤健治さん(市野々)

出品牛 ボンドヒル ドリームズ

COME TRUE ET

10月16日に千葉市内で開催された第60回千葉県乳牛共進会において、見事グランドチャンピオンに輝き、農林水産大臣賞2連覇を達成しました。

また、11月には千葉県代表として第16回関東地区ホルスタイン共進会および第8回全日本ブラックアンドホワイトショウに出場し、酪農家の代表牛が一堂に集まる中、全国6位という好成績をおさめました。

小澤さんは「町酪農部会の皆さんをはじめ、良い

先輩や志の高い後輩に恵まれ、素晴らしい賞をいただき、できることがたくさんあった」と喜びを語ってくれました。



(写真提供：デーリイマン社)

年末年始の業務日程

施設・業務名		年末最終日	年始開始日	備 考
役 場		12月28日(金)	1月4日(金)	★戸籍届出(出生届・死亡届など)は、休み中でも受け付けます。 ★住民票・印鑑証明・税証明などの証明書は、12月28日(金)16時までに予約をすると、休み中でも受け取れます。 問い合わせ 税務住民室☎46-2118
中央公民館		12月28日(金)	1月4日(金)	
巡回バス		12月28日(金)	1月4日(金)	★西地区は4便、その他の地区は2便運行しています。
予約制乗り合いタクシー		12月28日(金)	1月4日(金)	★おそくとも1時間前までに予約をしてください。
ガス事業		12月28日(金)	1月4日(金)	★年末年始もガス供給所に宿日直者がいますので、ご連絡ください。 連絡先 ガス供給所☎46-1675
ゴミの収集業務	燃えるゴミ	12月28日(金)	1月4日(金)	★ゴミの処理手数料は20kg当たり320円です。 ★年末は大変混雑しますので早い時期の搬入をお願いします。 問い合わせ 長生郡市広域市町村圏組合環境衛生課 ☎23-4944
	資源ゴミ	ゴミ収集カレンダーで確認してください		
	燃えないゴミ			
	粗大ゴミ			
	環境衛生センターへのゴミの持ち込み(有料)	12月29日(土)	1月4日(金)	
し尿収集・浄化槽清掃		★し尿の収集は、担当区域が定められています。詳しくはお問い合わせください。 ★年末は混雑が予想されますので下記業者に早めに依頼してください。		
		し尿収集・浄化槽清掃許可業者		
		業者名	電話番号	年始年始の休み
		(有)茂原中央商事	22-5135	12月29日(土)～1月3日(木)
		(有)マツオ産業	42-3344	12月29日(土)～1月4日(金)
		セントラル美装(株)	32-4582	12月29日(土)～1月4日(金)
		(有)白子衛生	33-5551	12月30日(日)～1月6日(日)
		連絡先 長生郡市広域市町村圏組合環境衛生課☎23-4944		
水道業務		12月28日(金)	1月4日(金)	★年末年始も水道部事務所に宿日直者がいますので、ご連絡ください。 連絡先 長生郡市広域市町村圏組合水道部☎23-9491
長南聖苑		12月31日(月)	1月4日(金)	

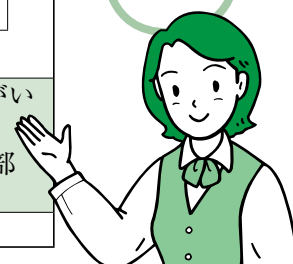

長南町マスコットキャラクター誕生! 愛称を募集します

長南町のさまざまな情報を発信するマスコットキャラクターのデザインが、選考審査会で厳正に審査され決定しました。

このデザインにぴったりな誰からも親しまれ、町の魅力をPRするのにふさわしい愛称を募集します。

マスコットキャラクターデザイン紹介

『全体的には「長南袖風」をイメージし、顔は「蓮根」、ちょんまげは「しいたけ」、胸には「紅花」の家紋の入った着物を着ています。袖口には「枝豆」柄の模様があり、風に乗って空からみんなを見守ってくれています。』といったユーモア溢れるキャラクターです。

マスコットキャラクターデザインの入賞者は次の方々です。

最優秀賞	出口 郁子 様	大阪府寝屋川市
優秀賞	瀬戸 佳実 様	千葉県市川市
優秀賞	高柳 順子 様	静岡県三島市

ご応募をいただいた方々には、この発表をもって審査の結果にかえさせていただきます。

ありがとうございました。

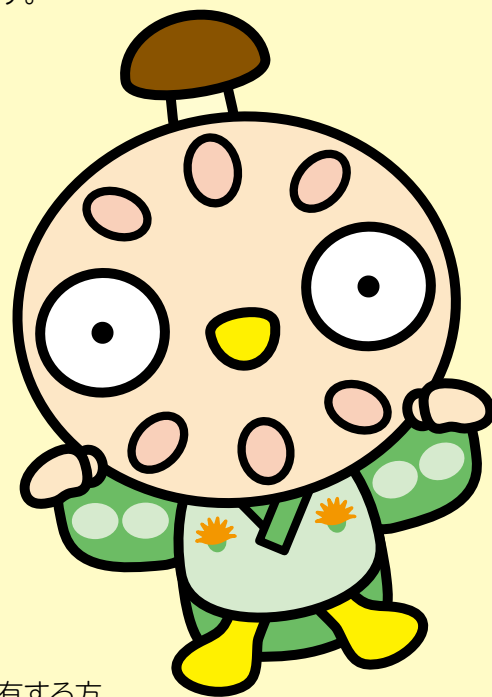

愛称募集要領

応募資格

- 町内に住所もしくは勤務先を有する方

応募規定

- 応募作品数は、1 人につき 3 点以内とします。
ただし、用紙1枚につき1点の応募とします。

応募方法

- 所定の応募用紙に必要事項を記入の上、提出してください。
(郵便、メールも可)

応募先

- 総務課 政策室「マスコットキャラクター愛称募集係」
電話 0475-46-3301 E-mail : seisaku@town.chonan.chiba.jp

応募締切

- 平成24年12月25日(火) (当日消印有効)

発表

- 平成25年2月上旬 町HPにて発表(受賞者には直接通知します)

※最優秀賞として **図書カード5千円分** を進呈します。

(最優秀賞の作品に複数の応募者がある場合は、抽選により3名の方を決定します。)

※応募用紙は、政策室にあります。また、町の HP からダウンロードできます。



西小学校

生きる力を養う

西小学校6年生は、働く大人と接し、社会のルールや人間関係の大切さ、大人との会話の中から将来の仕事や学校で学ぶことの意味などについて考える機会として、11月15日に町内の5事業所で職場体験をしました。

役場の広報紙づくりを体験した江澤沙耶さん、江澤利弥さん、金木まゆさんには、この日に開催された7歳児合同祝の取材に同行しインタビューに挑戦してもらいました。

感想を聞くと「取材をするの



は難しかった。あいさつはとても大切だと思いました」と話してくれました。

7歳児合同祝

子どもの健やかな成長を祝う7歳児合同祝が中央公民館で開催されました。名前を呼ばれると大きな声で元気よく返事をしていました。



各小学校への入学予定者は59名

Q 元気にあいさつができましたか。

A はい。

Q 1年生になってがんばりたいことは何ですか。

A お勉強をがんばりたいです。

Q かわいい髪型をしていますね。誰にやってもらいましたか。

A お母さんです。

保護者へ質問

Q 七五三を迎え、どんなお気持ちですか。

A 生まれてからあっという間ででした。とてもうれしいです。

職場体験 ～地域の大人とのふれあいから得たもの～



長南中学校

生きた学びの場

長南中学校2年生の生徒は、働くことの素晴らしさや厳しさ、普段学校や家庭では学ぶことの出来ない社会の規律やマナーを体験するため、11月7日、8日の2日間、町内外の21事業所で職場体験をしました。職場でのふれあいや体験を通して、働くことの大切さや、やりがいを感じ、将来の夢や希望が膨らむ貴重な体験ができたのではないのでしょうか。

役場では、2人の生徒が広報紙づくりを体験しました。

広報の仕事と役割、取材の仕方などを学んだ後、デジタルカメラと取材ノートを持って、他の職場で体験をしている同級生を取材し、右の記事を書き上げました。ご紹介します。

小さな気遣いを心がけて

(山田 棕さんの記事)



小沢のセブイレブンでは、2人の生徒が店内で、大きな声で出迎えてくれました。レジ打

ちを緊張しながらも一生懸命に取り組んでいました。また、品出しや商品のラベルがよく見えるように向きを変えるなど細かな仕事も体験していました。

生徒は「自分の知らない所での気遣いがあった。もう一度店に来たいと思われるよう接客したい」と真剣な表情で感想を聞かせてくれました。

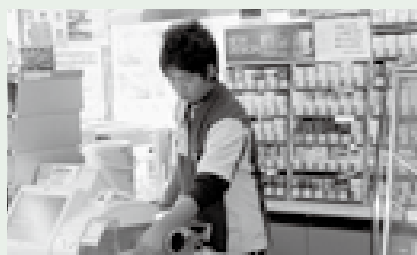

レジ打ちも店員のようにこなしています

美容師を体験

(金坂雄斗さんの記事)



あき美容室では、3人の生徒が人形を使ってカットや髪を巻く練習をしていました。

また、雑誌やコーヒーを渡す接客サービスや、床の掃除も体験していました。

感想を聞くと「初めてなので指が痛くなった」「難しいけど楽しかった」と、仕事の大変さとおもしろさを話してくれました。



人形を使って髪を巻く練習

思いでたくさん1泊2日

ふれあい町民ツアー

町民の皆さんが旅を通して交流を図り、親睦を深めていただく機会として、第13回長南町ふれあい町民ツアーが10月23日から1泊2日で行われ、参加者116人はバス3台で磐梯熱海温泉へ出発しました。今回は「がんばれ福島！」と銘をうち、二本松の菊人形やスパリゾートハワイアンズでフラダンスを堪能しました。あいにく初日は雨が降っていましたが、参加者の皆さんは「多くの皆さんとのふれあいが楽しかった」「毎年でもいい」と、歴史ある温泉・紅葉・味覚の秋を楽しみました。



フラダンスを楽しみました



立派な菊人形「二本松の菊人形」



大盛り上がりでした『大宴会』



鳴り響く太鼓と軽快な踊りで胸がおどります

町農林業生産組合等連絡協議会が主催するこのイベントは、地元生産者および熊野直売組合の皆さんにより開催され、毎年町内外から多くの人でにぎわっています。

訪れた人は、自然を満喫しながらとん汁や焼きそばの無償配布、やさしいソーラン、ひかり太鼓などの見応えのあるイベントを楽しみました。

地元農林産物直売イベント「熊野の清水祭り」が10月21日に熊野の清水公園で行われました。

大自然ならではの解放感

熊野の清水祭り

安全安心のために

長南町ガス協同組合合同訓練

11月17日、災害非常時におけるガスの供給を安全に確保するための訓練が行われました。

震度6強を記録する直下地震、他災害等により中圧ガス管等が破損した状況を想定した訓練では、供給停止地域を極小化し、早期の供給再開に努めるといった内容で、長南・睦沢地域を4班に分かれ、バルブの開閉作業を行いました。

災害時の対応など継続した訓練の必要性を実感した日となりました。



一カ所ずつ慎重に確認をしました



広がる人の輪

長南フェスティバル2012

長南フェスティバル2012が11月3日に役場駐車場で盛大に開催されました。

会場は、マスコットキャラクターのお披露目や西小学校、保育所の鼓笛隊で華やかに始まり、農林業祭、商工業ひろば、文化祭などの各コーナーによる販売・展示・体験やよさこいソーラン、紅白もちなげなどの多数の催し物に大勢の人が楽しみました。

また、協働交流サロンが販売した、地元の方々が生産した材料で作った「玄米お楽しみセット」は大好評でした。



玄米おむすび、レンヨンステーキ、枝豆のピザなど



歯科衛生士による歯みがきレッスンコーナー



素晴らしい作品にみとれるばかり



吹奏楽合同バンドの迫力ある生演奏

キラリ輝く

長南っ子事業

芝原人形づくり体験

地域の伝統工芸や文化の継承を目的として長南小と豊栄小、東小と西小の4年生が連携授業の中で、県指定伝統工芸品である「芝原人形」づくりを体験しました。

明治初期より作られ続けてきた芝原人形は、土人形の中の粘土玉がカラカラと鳴る素朴な味わいのある郷土玩具です。児童たちは、4代目を継承する千葉惣次さんから優しく丁寧に教えてもらい、人形に思い思いに色付けしていきました。

自分が作った人形に愛着がわき、出来上がった作品に児童たちはとてもうれしそうでした。



真剣に色付けする児童たち

税金のはたらきを知る

親子で税金教室

11月17日、茂原税務署管内関係六団体連絡協議会主催の「親子で税金教室」が西小学校を会場に開催されました。

親子で参加するこの教室では、チーバくんとイータ君が税金の使われ方などを劇やクイズで分かりやすく説明してくれたほか、西小学校による鼓笛隊の演奏や中学生の税についての作文の朗読が行われました。

税金についてお父さんやお母さんと一緒に考えるよい機会となったようです。



子どもたちも劇に参加しました

施設の運用が始まります

～平成 24 年度地上デジタル放送受信対策施設整備～



睦 沢 町

平成24年度地上デジタル放送受信対策施設の運用が始まります。設置場所の各位置は別表の付近になります。

施設の運用について

須田、本台、上小野田、下小野田、小生田、地引、豊原（下豊原）芝原、市野々（上、下、堀田、埴生沢）、佐坪（熊野）地区に設置された受信対策施設は12月の中旬から電波を発信する予定です（難視地域にお住まいの皆様はアンテナを受信対策施設へ向けていただくことにより安定的に地デジが受信できるようになります）。

なお、11月下旬からは電波試験を行っております。不具合が発生した場合は役場企画財政室までご連絡ください。

地デジ難視対策衛星放送（BS）をご利用になっている皆様へ

平成23年度に受信対策施設を整備した、笠森、深沢、蔵持、長南（滝ノ内）、坂本、千田（一部）、米満（一部）、報恩寺、小沢、中原、給田、豊原（上豊原）地区で地デジ難視対策衛星放送（BS）をご利用になっている方は平成25年1月末日で利用期間が終了いたします。まだ、UHFアンテナの設置など地デジ放送を視聴する準備が出来ていない方は、対応をお願いします。

なお、BSデジタルチューナーの貸与を受けている方は、（社）デジタル放送推進協会から戸別に送付されているお知らせで返却方法等をご確認ください。

問い合わせ

長南町役場 企画財政室

☎ 46-2113

地上デジタル放送受信対策

平成 24 年度 地デジ受信対策施設設置場所

受信点および 送信点	近くの目標物 (図面でおおよその位置をご確認ください)
受信点	役場敷地内
送信点No. 37	須田新崎地先
送信点No. 38	本台井戸谷地先 本台青年館付近
送信点No. 39	豊原堰谷地先 大谷木谷の堰付近
送信点No. 40	豊原下谷地先 永井青年館付近
送信点No. 41	豊原作田地先 久原青年館付近
送信点No. 42	芝原根畑前地先
送信点No. 43	芝原川向地先 川向橋付近
送信点No. 44	芝原東谷地先
送信点No. 45	芝原八坂地先 八坂神社付近
送信点No. 46	芝原中里地先
送信点No. 47	芝原新林地先 瓜房谷堰付近
送信点No. 48	芝原作田地先 東部農業センター付近
送信点No. 49	芝原今関地先
送信点No. 50	地引川間地先
送信点No. 51	地引滝ノ谷地先
送信点No. 52	地引前畑地先
送信点No. 53	地引財物地先
送信点No. 54	小生田熊野下地先 滝之川橋付近
送信点No. 55	小生田横根地先 第二宮前橋付近
送信点No. 56	小生田荒井谷地先 小生田下集会所付近
送信点No. 57	中原遂塚地先
送信点No. 58	上小野田金井田地先 下小野田青年館付近
送信点No. 59	上小野田南条前地先
送信点No. 60	上小野田柿谷地先 上小野田青年館付近
送信点No. 61	佐坪鍛冶谷地先
送信点No. 62	佐坪多感台地先 熊野の清水公園駐車場付近
送信点No. 63	佐坪滝ノ上地先
送信点No. 64	佐坪大原地先
送信点No. 65	佐坪前ノ谷地先
送信点No. 66	市野々熊野前地先 市野々熊野神社入口付近
送信点No. 67	市野々宿和田地先 市野々上集会所付近
送信点No. 68	市野々向畑地先
送信点No. 69	市野々部台地先
送信点No. 70	市野々小堀地先
送信点No. 71	市野々向台地先
送信点No. 72	市野々東谷入口地先
送信点No. 73	市野々汲田地先
送信点No. 74	市野々三丁坂地先 堀田バス停付近

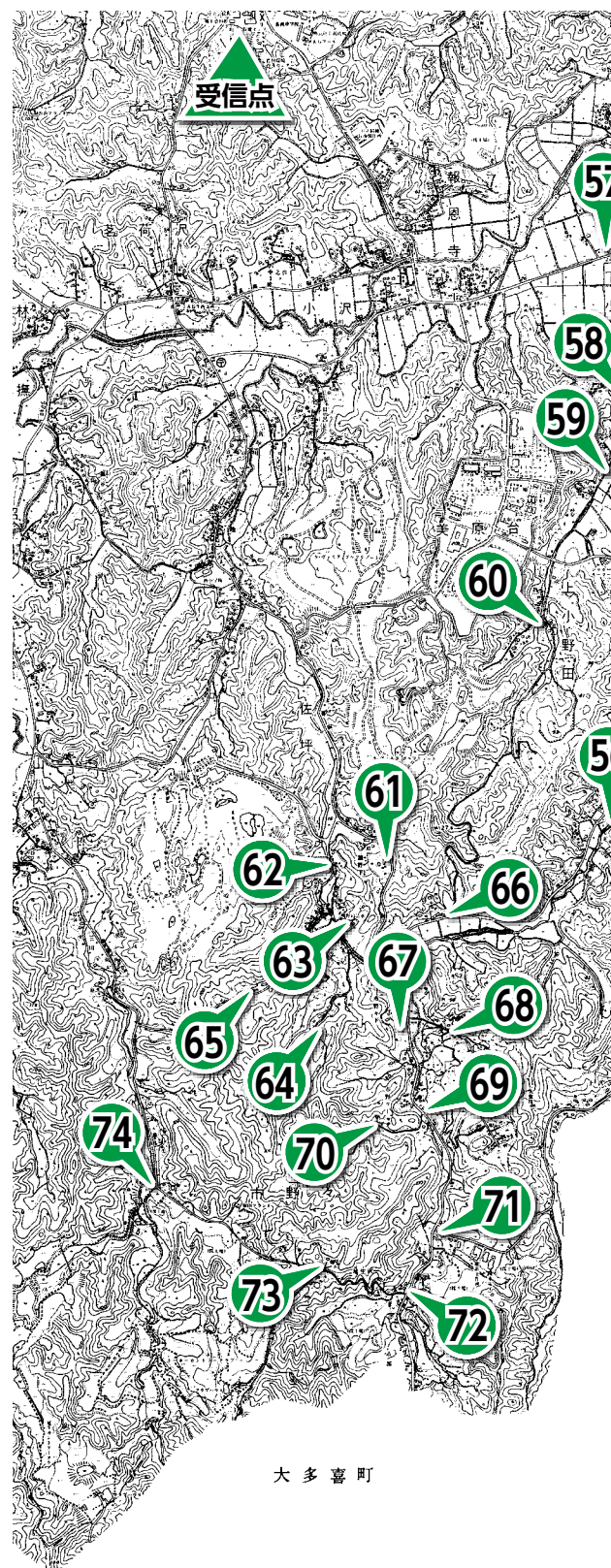

大 多 喜 町

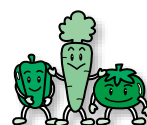

食材パワーで健康に



へボけない食べ方 ↓

認知症について多くの疫学調査の結果、その発症には長年のライフスタイルが関係していることが明らかになっていきます。なかでも食べ物の影響は大きく、特定の食品や栄養素、またはバランスのとれた食事が認知症の予防に役立つことがわかっていきます。では、どんな食べ物が認知症の発症進行を遅らせるのでしょうか。第1にあげられるのは魚です。アメリカの調査によると、1週間に1回以上魚を食べる人は、1回未満の人と比べて、認知機能の低下する速度が

10〜13%遅くなったそうです。そして、野菜と果物も注目すべき食品です。アメリカで、野菜の摂取量と認知機能の低下速度を調査しました。それによると、野菜を1日0.9皿しか食べなかったグループに比べ、2.8〜4.1皿を食べたグループは、認知症の低下速度が40%遅かったそうです。特に緑色野菜、次いで黄色野菜の作用が強かったということです。また、カロリー制限は脳を保護し、認知機能の低下を防ぐように働きますので、昔からの言い伝えである「腹八分目」は認知症にも当てはまります。

認知症防衛策

▼オメガ3脂肪酸

脂肪酸はその構造と代謝から、3つに分類することができます。そのうち多価不飽和脂肪酸のαリノレン酸、エイコサペンタエン酸(EPA)、ドコサヘキサエン酸(DHA)を「オメガ3脂肪酸」と呼ばれます。

オメガ3脂肪酸が重要である理由の1つは、これが体の細胞膜を構成する要素だからです。細胞膜が望ましい脂肪酸で構成されていないと、細胞の機能に異常をきたして病気を引き起こしてしまいます。特にDHAは脳に豊富に含まれていて、脳の働きに重要な役割を果たしています。

また、血液をサラサラにして、脳内の血液の流れをスムーズにしてくれます。これは、オメガ3脂肪酸が持っている炎症を抑える作用

用、抗酸化作用、中性脂肪を低下させる作用、血栓を作りにくくする作用、不整脈を起させない作用、血管の働きをよくするなどの作用によるものです。そして、認知症の予防や進行の抑制に効果を発揮します。

おすすめ食材

【青背の魚】

魚にDHAやEPAが多く含まれるのは青背の魚です。

青背の魚とは、サバ・イワシ・アジ・サンマ・ブリなどの背の青い魚です。

DHAやEPAは魚の脂肪に含まれていますから、それらをたっぷりとるには、生の刺身が一番です。また、溶け出した脂肪を逃さない、ホイル焼きもお勧めです。

食生活改善推進員の おすすめレシピ



さんまのおろし煮

【材料 4人分 372kcal】

さんま(小)	4本	A	しょうゆ	大さじ1
片栗粉	大さじ3		酒	大さじ2
サラダ油	大さじ3		しょうゆ	大さじ3
小松菜	5株	B	みりん	大さじ2
大根おろし	2カップ		大根(すりおろし汁)	50cc
			水	1カップ
			ゆず	1/2個

【作り方】

- ①さんまは3枚におろし、3〜4cm長さに切る。Aで下味をつける。
- ②小松菜は4cm長さに切る。ゆずは半分薄切りに、残りは絞る。
- ③さんまに片栗粉をまぶし、油で焼く。
- ④鍋にBを合わせて煮立て、焼いたさんまを入れて5分煮る。小松菜・大根おろしの半分、ゆずを加えてさっと煮る。
- ⑤器に盛り、残りの大根おろしを散らす。

1971年に タイムスリップ

【昭和46年11月10日 第61号 掲載】

多彩な町民文化祭

出品500点を越える
—書道教室なども開設—

町民文化祭は十一月一日より七日までの一週間、中央公民館講堂で催されました。会場には幼稚園、保育所、小中学校をはじめ婦人会員、写真クラブ、菊栄会などの優秀な作品が所せましと飾られ、町民の関心の深さを物語っているようでありました。

出品点数も学校関係だけで二百二十三点、一般のものは二百八十点を越え、多くの人が鑑賞に訪れました。

またこの期間中、書道教室、俳句会が開かれ、文化祭行事は多彩を極めました。

先月開催された町民文化祭では、公民館教室・自主サークルの皆さんの力作やアイデアあふれる一般作品、保育所、長生学園の作品など多数展示されました。

歴史夜話

縄文海進時に長南町域に海が及んでいた痕跡は埴生川流域の芝原でも確認されています。下芝原の瓜谷橋付近のボーリングデータによると、水田面の約四・七・五メートル下にかけてシルトを含む暗青灰色の細砂層を検

縄文海進と長南(3)

出していますが、この層中には腐食した植物遺体と細かい貝殻片が含まれていました。また、この暗青灰色細砂層の下には層厚一・三メートルほどの砂混じりの暗灰色シルト層、その下には暗灰色の粘土質シルト層が検出されていますが、これらの層には腐食した植物遺体を含むものの、貝殻片はまったく含まれていません。貝殻や植物遺体の絶対年代の測定や種類の同定が行われていないので、あくまで推測ですが、次のような状況が想定できます。

ず、貝殻片を含まない暗灰色シルト層、粘土質シルト層は縄文海進以前の堆積層と考えられ、やがて海面の上昇によってこの地点は海中に沈み、その時代に貝殻を含む暗青灰色細砂層が堆積したと考えられます。また、前述のように本層には貝殻片とともに植物遺体が含まれていますが、この地点は丘陵裾部に近い部分なので、おそらく

「芝原海岸」の痕跡

く干潟の陸側に見られる、アシやシオクグなど海水が混じる環境でも生育可能な植物が繁茂する、塩性湿地のような景観であったと考えられます。当時、この地点に立って県道一四八号の方向を眺めたとしたら、干潟の向こうに広がる穏やかな海が見えたと思われます。さて、前号で述べた岩川駒塚橋付近の地層観察では、貝層を含む砂層の上に泥炭層の堆積が観察さ



(町資料館 風間俊人)

一宮川河口の塩性湿地。縄文海進の頃は芝原にもあったと思われる。

れ、この地点の環境が浅海から湿地へと変化したことを示しています。この泥炭層については炭素一四による絶対年代測定が行われていて、その測定値は縄文時代中期初頭の土器群とほぼ同時期の値を示しています。このことから、この頃にはすでに海岸線の後退が始まっていた、岩川や芝原の海にも大きな変化が生じていたと考えられます。

おとまたち



大きくなったらなりたいものは(順不同)

● 白井 悠雅くん

● かわこいから仮面ライダーウィザード

● 川崎 莉奈ちゃん

● みんなにケーキを作ってあげたいから ケーキ屋さん

● 酒田 杏珠ちゃん

● かわいからプリキュア

● 今井 梨愛ちゃん

● かわいいからスマイルプリキュア



中央公民館 図書室購入 図書リスト

- ・ 鳴いて血を吐く 遠田 潤子
- ・ 罪の余白 芦沢 央
- ・ はかぼんさん さだ まさし
- ・ 幸せの条件 菅田 哲也
- ・ 奇貨 松浦 理英子
- ・ 飛行士と東京の雨の森 西崎 憲
- ・ 日本の領土問題-北方四島、竹島、尖閣諸島 保坂 正康
- ・ 日本の七十二侯を楽しむ-旧暦のある暮らし 白井 明大
- ・ エアヘッド! メグ・キャボット
- ・ どんぐりむらのおまわりさん なかや みわ
- ・ チビウオのウソみたいなホントのはなし ジュリア・ドナルドソン
- ・ おなかいっぱい、しあわせいっぱい レイチェル・イザドーラ
- ・ おもちゃびじゅつかんのクリスマス デイヴィッド・ルーカス
- ・ リンゴのたび デボラ・ホプキンソン

* 図書室は、年末年始を除き、土、日曜日、祝日も利用できます。

問い合わせ

生涯学習室(鈴木)

☎ 46-1194

小学校4年生から中学校3年生の保護者の方へ

緑色受給券の手続きは お済みですか？

現在、小学校4年生から中学校3年生までの医療費については、医療機関でかかった医療費の一部負担を町に申請することで助成しています（休日、夜間、時間外診療は除く）。

県の制度改正により、12月1日から入院医療費部分の支払い[※]は医療機関で受給券を提示することにより窓口負担がなくなります。

これに伴い、医療費助成申請手続きが必要となりますので、まだ申請がお済みでない方は手続きをしてください。

●医療費助成申請手続き対象者

小学校4年生から中学校3年生までの子ども

※対象者の方には、すでに通知済です。

なお、通院医療費については、今まで通りの手続きが必要です。

問い合わせ（申請先）

保健福祉室（齊藤（美））

☎46-3392



積み上げた 数字が映す 社会の動き

12月31日は

工業統計調査 です！

製造業を営む事業所を対象に毎年実施しています。（経済センサス活動調査の年は除く。）経済動向を把握するための重要な調査ですので、ご回答をお願いいたします。

経済産業省 千葉県 長南町



おいしい！ 大豆販売

24年産大豆（フクユタカ）

大粒（1キロ）370円

中粒（1キロ）350円

小粒（1キロ）280円

販売先 （農）長南町東部営農組合
長南町芝原2550-1 ☎47-0872

安全・安心ちばエコ
農産物認定大豆！

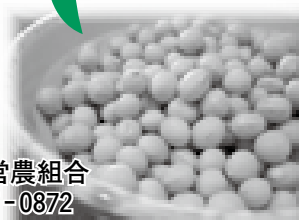

有料
広告

平成25年度 長南保育所入所受付

平成25年4月から保育所に入所を希望するお子さんの受付を行います（年度途中から入所予定のお子さんも含みます）。

申し込みに必要な書類は、保健福祉室に用意してあります。また、書類の郵送なども行いますのでご連絡ください。

※在園児は、保育所を通じて別途通知します。

受付期間 12月10日（月）～21日（金）
9時～17時まで（土、日は除く）

※受付期間内に都合のつかない人は、電話などでご相談ください。

受付場所 長南町役場 保健福祉室

対象児 0歳～小学校就学前のお子さん

保育時間 月～土曜日 8時～16時

延長保育時間 月～土曜日 7時～18時30分

入所基準 保護者が次のいずれかの事情で保育できない場合

- ・家庭外労働…家庭外で仕事をしている場合
- ・家庭内労働…家庭内で家事以外の仕事をしている場合（自営業、内職など）
- ・妊娠・出産…出産前後
- ・疾病など…病気または心身に障害がある場合
- ・病人の介護など…家庭に長期にわたる病人や、心身に障害のある人がいて介護にあたる場合

問い合わせ 保健福祉室（花崎）☎46-2116



一時保育実施中

お気軽にご利用ください



- ◎週2～3日のパート就労・通学・職業訓練をしている人
- ◎保護者の疾病・出産・看護・冠婚葬祭
- ◎育児疲れなど

対象児 満6ヵ月以上～小学校就学前

利用日数 1週間に2～3日

利用時間 8時～16時まで

申込方法 申請書を記入の上、お申込みください。

※申請書は、保育所に用意してあります。

利用料など、詳しくはお問い合わせください。

問い合わせ（申込先）

長南保育所（内田）☎46-0934

暮らしの情報

* おしらせ *

献血にご協力を お願いします

保健センターに献血バスが来ます。
輸血を必要とする患者さんの生命を救うため、みなさまのご協力をお願いします。

日 時 12月18日(火)
9時30分～11時30分
場 所 保健センター

問い合わせ
保健福祉室(齊藤(美))
☎46-3392

平成26年1月から記帳・ 帳簿等の保存制度の対象 者が拡大されます

個人の白色申告者のうち前々年分あるいは前年分の事業所得、不動産所得または山林所得の合計額が300万円を超える方に必要とされていた記帳と帳簿書類の保存が、これらの所得を生ずべき業務を行うすべての方(所得税の申告の必要がない方を含みます)について、平成26年1月から同様に必要となります。

記帳・帳簿等の保存制度や記帳の内容の詳細は、国税庁ホームページ(<http://www.nta.go.jp>)に掲載されていますのでご覧ください。

詳しくは、最寄りの税務署にお問い合わせください。

問い合わせ
茂原税務署 ☎22-2166

安全安心ニュース

振り込め詐欺の電話がかかっている地域に集中してコールセンターから注意喚起の電話をかけることがあります。

コールセンター電話番号(発信専用)
043-203-2311

なお、コールセンターからは、カードの暗証番号を尋ねたり、警察の捜査協力をお願いをしたりはしません。

問い合わせ
茂原警察署
☎22-0110

移動交番を開設します

日 程

埴生の里 給田

- ・12月5日(水)
14時～15時30分
- ・12月22日(土)
10時～11時30分

中央公民館

- ・12月12日(水) 講話
10時～11時30分

* 事件事故の発生や気象状況により変更になる場合もあります。

問い合わせ
茂原警察署地域課移動交番係
☎22-0110

12月16日(日)は

衆議院議員総選挙 最高裁判所裁判官国民審査

の投票日です。

投票時間 午前7時～午後8時

投票日当日、仕事やレジャーなどで投票に行けない人は、期日前投票または不在者投票ができます。

◎期日前投票・不在者投票期間

衆議院議員総選挙

12月5日(水)～15日(土)の土日を含む毎日

最高裁判所裁判官国民審査

12月9日(日)～15日(土)の土日を含む毎日

◎時 間 午前8時30分～午後8時

◎場 所 町保健センター1階 多目的ホール

大切な一票です。棄権せず、必ず投票しましょう。

問い合わせ
選挙管理委員会(総務室 三十尾) ☎46-2111

古代米

長生郡6商工会推奨
長南町特産品
お中元・お歳暮の他
冠婚葬祭にもご利用下さい

ご贈答用化粧箱

㊤ 黒米4袋・赤米1袋
¥1,785

㊥ 黒米8袋・赤米2袋
¥3,150

◎ 古代米せんべい16枚
¥1,155

㊦ 古代米せんべい20枚
黒米1袋
¥2,100

㊧ 古代米せんべい24枚
黒米2袋・赤米1袋
¥3,150

ご自宅用

㊦ 黒米
100g入 ¥315

㊧ 赤米
100g入 ¥315

㊨ せんべい
8枚入 ¥473

有料
広告



取扱店

・埴生の里給田 ☎40-7577
・四季の里 ☎46-3150
・嶋野商店 ☎46-0881
・大森商店 ☎46-0611
長南町古代稲生産組合 長南町山内1188 ☎46-0641(石井) ☎46-0642(古市) ☎47-0643(吉野)

結婚相談所を開設します

結婚相談員による無料の結婚相談を実施いたします。

お気軽にご相談ください。

日時 12月9日(日)

9時～11時30分

場所 農村環境改善センター

*予約不要

問い合わせ

産業振興室(大杉)

☎46-3397

『動物のふれあいから学ぶ 人間社会のたすけあい』

長南町社会福祉協議会法人化20周年記念大会の開催に伴う講演が開催されます。

参加希望の方は町社会福祉協議会にお問い合せください。

日時 12月16日(日)

10時30分～12時

場所 中央公民館 講堂

講師 林家 卯三郎さん

問い合わせ

社会福祉協議会(山口)

☎46-3391

千葉県行政書士会 長夷支部無料相談

日時 12月16日(日)

10時～15時

場所 中央公民館

2階 視聴覚室

相談内容 相続全般、遺言手続き、農地法関係手続き、成年後見、各種許可申請に関すること

*その他なんでもご相談になってみてください。ご来場できない方には、電話でのご相談も無料でお受けいたします。

*予約不要

問い合わせ

千葉県行政書士会長夷支部

無料相談事務局(今関)

☎43-0202

* 募 集 *

青色防犯パトロール ボランティアさん大募集!!

町では、児童・生徒が学校から帰宅する際など、交通事故や不審者から身を守るため、一般ボランティアや町防犯組合、町交通安全協会の皆さん約60名に協力していただき、パトロール活動を行っています。

『安全・安心のまちづくり』の協働事業に、ぜひご協力ください。

応募資格 町内在住・在勤者で自動車運転免許証をお持ちの人。

*男女問わず年齢の制限もありません。

応募方法 電話でご連絡ください。

問い合わせ(応募先)

政策室(唐鎌)

☎46-3301

ふるさと産品教室 参加者募集 ～正月飾り作り～

しめ飾りは、旧年中の不浄を清め、年神様を迎える準備が整ったことを示します。

古代稻のワラで作った手作りしめ飾りでよい新年を迎えましょう。

日時 12月24日(月・振替休日)

9時30分から2時間程度

場所 中央公民館

募集人員 20人

*定員になり次第締め切り

参加費 500円

*ハサミ・小刀など、ご持参ください。

問い合わせ(申込先)

生涯学習室(風間)

☎46-1194

雪国体験ツアー

日程 2月1日(金)～3日(日)

2泊3日

場所 新潟県妙高市

国立妙高青少年自然の家

対象者 長南町在住・在勤の親子

参加費 大人 7,000円

子供 5,000円

(中学生以下)

募集人員 45人

応募期日 12月3日(月)

～14日(金)

*定員になり次第締め切り

*期日厳守

問い合わせ(応募先)

海洋センター(石川)

☎46-2860

ぐるっと長生フェスタ2013 参加者募集

長生地域観光連盟では、上総の国一宮で「潮風ウォークとパワースポット巡り」と題し、ノルディックウォーク(2本のポールを使ったウォーキング)を開催します。

日時 2月10日(日)

10時～16時

場所 一宮海岸広場(旧国民宿舎

一宮荘)集合→ノルディックウォーク→松濤軒(昼食)→玉前神社参拝

(ご当地キャラとの撮影会)→季節のご当地スイーツ巡り(商店街散策)→ノルディックウォーク→芥川荘見学

(一宮館)→一宮海岸広場解散

参加費 2,500円(当日徴収、昼食、500円クーポン券、お土産、保険代込)

ポールレンタル料 500円(別途)

定員 120人(先着順)

申込方法 随時受付

*申込用紙等については町HPに掲載

問い合わせ(申込先)

長生地域観光連盟事務局

☎44-2505

☎44-1729

町の節電結果

夏季の電力使用量抑制の取り組みとして、役場をはじめ、各公共施設における平成22年との比較で15%削減を目標に取り組んできました。

町民の皆様のご理解・ご協力をいただいた、主要5施設で20.9%を削減することができ目標を達成することができました。ありがとうございました。

6月～10月の節電結果

	電力使用量(単位:kwh)		節電率 (%)
	平成22年度	平成24年度	
本庁舎・保健センター	142,050	115,950	-18.4
中央公民館	38,329	30,451	-20.6
海洋センター体育館 (事務室含む)	14,029	11,133	-20.6
給食所	45,402	35,018	-22.9
改善センター	28,264	19,443	-31.2
合 計	268,074	211,995	-20.9

千葉県森林組合長生事業所から
しいたけ原木と種駒の斡旋

【原 木】 1本 310円(消費税込み)

【種 駒】 1袋 1,000駒入り
2,950円(消費税込み)

申込期日 12月21日(金)まで

種 駒 品 種

ろく丸	周年用	ゆう次郎	秋春出
夏実	//	森	//
にく丸	秋春出	なめこ1号	晩秋種
七郎さん	夏秋出	なめこ2号	中性種
与一丸	//	なめこ3号	早性種
与三郎	秋冬出	ヒラタケ	

問い合わせ(申込先)

産業振興室(渡邊) ☎46-3397

あとかき

今年も残すところあと1ヶ月。
すっかり寒くなってきましたね。
冷え症の私は、冬は苦手です。
24年5月号の広報「食材パワーで健康に」の記事で「しょうが」を採り上げています。体を温める、抗酸化作用、免疫力を高めてくれるしょうがパワーで寒い冬を乗り切ろうと思います。(牧野)

町の状況

11月1日 現在
() 内は前月比

人口	9,112(-12)	10月中の動き
男	4,433(-8)	出生 0人
女	4,679(-4)	死亡 7人
世帯	3,208(+5)	面積 65.38km ²

求職者支援制度のご案内

雇用保険を受給できない求職者の方が、職業訓練による知識・技術のスキルアップを通じて早期就職を目指すための制度です。

ハローワークが、訓練期間中から訓練修了後も積極的に就職活動をサポートします。

詳しくはお問い合わせください。

問い合わせ

ハローワーク茂原 職業相談部門 ☎25-8609

第6回協働交流サロン展

な～んも無い……!!はずないだろう 長南町!
“発見” “感動” “自信”

長南町のアートを掘り起こしました

日 時 12月1日(土)～9日(日) 10時～16時

場 所 中央公民館 第1会議室

*土日は作った人達と一緒に茶を飲みながらお話ししよう。

問い合わせ

協働交流サロン(池田) ☎46-0635

政策室(唐鎌) ☎46-3301

災害時における障害のある人への
支援について考えるフォーラム

日 時 12月16日(日) 10時30分～16時

会 場 千葉県教育会館

内 容 ・基調講演「あと少しの支援があれば」
・被災地からの報告
・シンポジウム「障害のある人が地域で安全・安心に暮らしていくために」

申込方法 参加申込書をメール、FAX、または郵送にてお申し込みください(参加申込書はHPからダウンロードしてください)。

*参加費無料、定員350人(先着順)

問い合わせ(申込先)

県健康福祉部障害福祉課

☎043-223-2935

FAX 043-222-4133

☎http://www.pref.chiba.lg.jp/shoufuku/index.html

12月の納税など

納期限: 12月28日(金)

国民健康保険税(第6期)

介護保険料(第6期)

後期高齢者医療保険料(第6期)

◆納め忘れのないようお早めに。
◆口座振替をご利用の方は、預貯金残高の確認をお願いします。
◆納税は口座振替が便利です。

生活カレンダー 12月1日～1月5日

日 Sun.	月 Mon.	火 Tue.	水 Wed.	木 Thu.	金 Fri.	土 Sat.
			町民文化祭会場を華やかにしてくれました。 (フラワーデザインサークルの皆さんの作品)			歳末助け合い運動 1
・町防災訓練 農村環境改善センター 9:00～(雨天決行) 2	・シェイプアップ教室 保健センター 9:30～11:30 13:00～15:00 ・さわやか子育て教室 中央公民館 10:30～11:30 3 障害者週間	・みんなで遊ぼう 長南保育所 9:30～11:30 ・予防接種(BCG) 4 人権週間	・予防接種 (小児肺炎球菌) 5	6	・びよびよひろば 保健センター 10:00～12:00 7 大雪	針供養 8
・結婚相談 農村環境改善センター 9:00～11:30 9	・健康リンパストレッチ教室 (Aグループ) 中央公民館 10:00～12:00 10	・みんなで遊ぼう 長南保育所 9:30～11:30 11	・トールペイント教室 9:30～11:30 ・高齢者教室 10:00～11:30 ・移動交番(講話) 10:00～11:30 ・予防接種 (三種混合) 12 中央公民館	・のびっこ 保健センター 10:00～11:30 ・ヨガ教室 中央公民館 10:00～11:30 13	14	年賀郵便受付 15
・衆議院議員総選挙・ 最高裁判所裁判官 国民審査投票日 投票時間 7:00～20:00 ・社会福祉協議会法人化 20周年記念大会 中央公民館 10:30～12:00 16	・シェイプアップ教室 保健センター 9:30～11:30 13:00～15:00 ・行政・人権・心配ごと相談 中央公民館 10:00～15:00 ・健康リンパストレッチ教室 (Bグループ) 中央公民館 10:00～12:00 17	・みんなで遊ぼう 長南保育所 9:30～11:30 ・献血 保健センター 9:30～11:30 ・野菜園芸教室 (移動研修) 8:30～15:00 18	・ヘルスアップ教室 保健センター 9:30～11:30 ・予防接種 (ポリオ) 19	・乳児相談 20	・3B体操教室 中央公民館 10:00～12:00 ・のびっこ 保健センター 10:00～11:30 21 冬至	22
天皇誕生日 23	・ふるさと産品教室 「正月飾り作り」 中央公民館 9:30～11:30 24 振替休日	・みんなで遊ぼう 長南保育所 9:30～11:30 ・アートクレイ教室 中央公民館 13:30～16:00 25 クリスマス	・予防接種(ヒブ) 26	27	・巡回バス・ 予約制乗り合い タクシー運休 ・燃えるゴミ収集 今日まで 28 官庁仕事納め	29
30	大みそか 31	元旦 1/1	書初 初荷 2	3	・3B体操教室 中央公民館 10:00～12:00 ・燃えるゴミ収集 今日から 4 官庁仕事始め	小寒 5

日曜・休日当番医

*都合により、変更する場合があります。
消防本部通信指令課 ☎ 24-0119 へお問い合わせください。

診療時間 9時～17時

月 日	内 科 系	外 科 系
12月2日	粒良医院 25-8580	宍倉病院 24-2171
9日	宮山医院 22-4873	三枝医院 25-2203
16日	東部台医院 22-2455	塩田記念病院 35-0099
23日	鈴木医院 22-2630	公立長生病院 34-2121
24日	吉田医院 34-3045	三枝医院 25-2203
30日	長生内科神経内科医院 24-7752	鎗田整形外科医院 24-8686
31日	清水三郎医院 25-0776	菅原病院 25-1171
1月1日	茂原中央病院 24-1191	聖光会病院 35-5151
2日	鶴澤医院 34-2008	本納整形外科 34-5091
3日	山之内病院 25-1131	塩田記念病院 35-0099

夜間急病診療所

内科・小児科 20時～23時まで
茂原市八千代1-5-4(消防署裏) ☎ 24-1010
テレフォン案内 ☎ 24-1011 (19時～翌午前6時まで)

こども急病電話相談

19時～22時(毎日)
局番なしの#8000
または ☎ 043-242-9939

今月のひとこま



蔵持滝公園
もみじと滝の風景が心を和ませてくれます。