

広報

ちようなん



平成25年
(2013年)

5月号 第430号

希望の架け橋

4月6日に圏央道の見学会が開催され、長南町500名のほか長柄町、睦沢町の計950名が茂原長南IC～茂原北ICの一部の区間800mを歩きながら見学しました。参加者は「貴重な体験ができました。もっと歩きたい気分になった」と話してくれました。

主な内容

- ・区長の紹介 2
- ・圏央道の開通で首都圏へのアクセスが便利になります ... 4
- ・健康診査が始まります！ 4
- ・より良い教育環境の整備と充実した学校教育の実現 ... 6
- ・学校教育・社会教育の指針 8

地域と行政のパイプ役 区長の皆さんを紹介します

町からの連絡事項や地域の皆さんの意見・要望などを取りまとめて町へ伝える区長の皆さんが決まりました。



担当区	氏名(敬称略)
長南1区	○生城山重勝
長南2区	東條 憲
長南3区	武田 功
長南4区	森川 和夫
長南5区	積田 孝一
笠森・深沢区	平野 孝之
須田・米満区	今関 文平衛
関原・千手堂区	山城 惣一
千田区	大森 秀吉
又富・棚毛区	◎古山 清
岩川区	平野 寒栄
今泉・本台区	石井 壽人
小野田区	矢部 武光
中原区	今井 恒夫
給田区	岩崎 保夫
小生田区	小高 憲二
地引区	常住 清
上豊原区	高橋 清
下豊原区	墨田 芳一
上芝原区	○澤野 隆夫
下芝原区	御園生 久雄
佐坪区	○江澤 晴雄
市野々区	渡邊 浩一
山内区	山本 英雄
水沼区	安田 安孝
岩撫・竹林・茗荷沢区	安田 毅
小沢・報恩寺・美原台区	永嶋 秀文

◎区長会長
○地区会長

情報公開制度・個人情報保護制度の公開実績

平成24年度の公開状況は下表のとおりです。
また、長南町個人情報保護条例に基づく開示などの請求はありませんでした。

実施機関	件数		内 訳				
	請求	申出	公開	部分公開	非公開	不存在	その他
町長	3	6	9	0	0	0	0

情報公開制度

町が保有する行政文書を町民の皆さんの請求に応じて公開し、町政に対する理解と信頼を深め、町民参加による開かれた行政の実現を目指しています。

個人情報保護制度

町が保有する個人情報を適切に管理し、開示、訂正、削除などを求める権利の保障と保護により、町民の皆さんに信頼される町政を進めてまいります。

問い合わせ

総務室（山本） ☎ 46-2111

消防団幹部の紹介

4月1日付けの長生郡市広域市町村圏組合
消防団第9支団幹部の方々です。

(敬称略)

支 団 長	支 団 本 部 長	第1分団 (長南地区) 分団長	第1分団 (長南地区) 副分団長	第2分団 (豊栄地区) 分団長	第2分団 (豊栄地区) 副分団長	第3分団 (西地区) 分団長	第3分団 (西地区) 副分団長	第4分団 (東地区) 分団長	第4分団 (東地区) 副分団長
横山 三喜男	渡邊 利雄	高橋 正彦	白井 光夫	川寄 益男	吉野 英樹	板倉 慶宗	江澤 功	土橋 幸治	藤見 浩
宇野澤 等									

協働のまちづくり

『出前講座』ってな～に？

町では「自分たちが暮らしている長南町のことをもっと知りたい」「町の事業や施策について話を聞きたい」という皆さんのために、役場職員が出向き、講義や実習を行う『出前講座』を行っています。

町内に在住・在勤する概ね10人以上で構成された団体やグループなど、どなたでも申込みできます。

お気軽にご利用ください。

問い合わせ

政策室（常泉、相澤）

☎ 46-3301

seisaku@town.chonan.chiba.jp

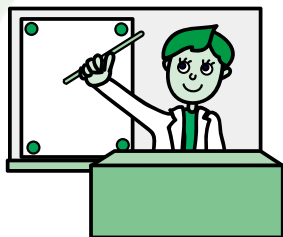

町税などの未納額縮減のため 『債権管理班』を設置

この4月から債権管理班を設置し、町税などの納付催告をしても指定期日までに納付しない場合や納付相談に応じない場合などは、地方税法および国税徴収法に基づき、不動産、動産、給与などの財産調査を実施し、差押えなどの滞納処分を行います。

失業などの事情で一度に納付できない場合は、ご相談ください。

問い合わせ

債権管理班 ☎ 46-2118

行政相談委員に大森さん、廣田さんが委嘱されました

4月1日付けで、大森和夫さん（又富）、廣田千恵子さん（水沼）が、総務大臣から行政相談委員として委嘱されました。

行政相談委員は、住民の皆さんの相談相手として、国の仕事に関する苦情などの相談を受け付け、助言や関係行政機関に対する通知などを行っています。「こうしてほしい」というような苦情、意見・要望がありましたらお気軽にご相談ください。相談は無料で、秘密は守られます。

申し出は、口頭、電話、手紙など、どんな方法でも結構です。また、ご相談に関連する書類や図面等がありましたらご用意ください。

問い合わせ

総務室（山本） ☎ 46-2111

【町の相談所】

日 時 毎月15日 10時～15時

場 所 中央公民館

* 月によって日程の変更がありますので、広報ちょうなんの生活カレンダーで確認してください。

* 総務省千葉行政評価事務所行政相談課（千葉市中央区中央港1-11-3）千葉地方合同庁舎でも行政相談を行っています。

【行政苦情110番】

☎ 0570-090110

☎ 043-246-9829

🌐 <http://www.soumu.go.jp/>

まちをきれいに

ゴミゼロ運動に参加しよう！

日時 5月26日（日） 8時～10時（雨天中止）

道路付近のゴミの不法投棄防止とリサイクル推進のため、ゴミの一斉清掃を目的とする「ゴミゼロ運動」を実施します。

皆様のご協力をお願いします。

問い合わせ 地域整備室（糸井、今井） ☎ 46-2114



圏央道の開通で首都圏へのアクセスが便利になります

高速バスが便利に！

- ・パーク＆ライド 長南駐車場が整備され、乗用車で乗りつけ、そこから高速バスに乗車できます。
- ・東京駅行きが新設され、横浜駅行きも増設されます。

運行本数

【増設】茂原駅⇒羽田⇒横浜駅 5本から7本

【新設】茂原駅⇒東京駅 6本

所要時間

長南駐車場⇒羽田 60分

長南駐車場⇒横浜駅 90分

長南駐車場⇒東京駅 75分

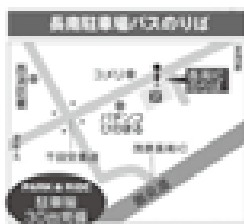

※時刻表・運賃など、詳しくは

【茂原駅—長南駐車場—羽田空港・横浜駅】

小湊鉄道㈱ (長南営業所 ☎0475-46-3581)

横浜京急バス㈱ (杉田営業所 ☎045-771-5411)

【茂原駅—長南駐車場—東京駅】

小湊鉄道㈱ (長南営業所 ☎0475-46-3581)

京成バス㈱ (長沼営業所 ☎043-257-3333)

首都圏へのアクセスがもっと便利に！

今回の開通により、自動車専用道路と多様にアクセスでき、県内の移動時間も短縮されます。

今回開通する区間の通行料金

湾岸市川 IC から主要 IC までの料金表

道路名	IC 名	軽自動車等	普通車	中型車	大型車	特大車
圏央道	市原鶴舞	1,950	2,200	2,400	3,500	6,500
	茂原長南	1,700	1,900	2,050	3,000	5,700
	茂原北	1,400	1,500	1,600	2,350	4,650

木更津金田 IC から主要 IC までの料金表

道路名	IC 名	軽自動車等	普通車	中型車	大型車	特大車
圏央道	市原鶴舞	800	1,000	1,200	1,650	2,800
	茂原長南	1,050	1,300	1,600	2,150	3,650
	茂原北	1,350	1,700	2,050	2,800	4,700

※今回開通した「東金 IC・JCT～木更津 IC」には ETC 時間帯割引が適用になります。

お問い合わせはNEXCO東日本お客さまセンター
☎0570-024-024

健康診査が始まります！

5月7日(火)～11日(土)・13日(月)に町の集団健康診査を実施します。対象となる方(40歳以上の国民健康保険加入者・後期高齢者・18歳から39歳の希望者)へは4月22日付で受診票を郵送しました。

今年度から、かかりつけ医のもとで受診ができるよう、40歳以上の対象者につきましては個別健診の受診票も同封しています。集団健診の日程で都合が悪い方、治療中で定期的にかかりつけ医を受診している方はぜひご利用ください。

※集団健診(1,000円)と個別健診(2,000円)では自己負担金が異なりますのでご了承ください。

〈町の健診項目〉

国は、高齢者の医療の確保に関する法律において健診項目の基準を定めていますが、長南町ではさらに充実した健診となるよう、独自に検査項目を追加して実施していますのでご活用ください。

国の基準検査項目

身体計測(身長・体重等)・医師の診察・血圧測定
血液検査…血糖値(HbA1c)、
肝機能(GOT・GPT・γ-GTP)
脂質(LDL・HDL コレステロール・中性脂肪)
尿検査



町の追加検査項目

心電図検査・眼底検査
血液検査…貧血検査(血色素量)、
腎機能検査(クレアチニン)
痛風(尿酸)

*混雑の状況によっては待ち時間が生じることがありますがご了承ください。

例年、夜間健診や土曜日健診は受診者数が少ない傾向にあります。

問い合わせ 保健福祉室(緑川) ☎46-3392

笠森霊園墓所 使用者の募集

受付期間・場所

5月8日(水)～23日(木)
9時～16時まで(土・日曜日を除く)
笠森霊園管理事務所

資格

- ・長南町に住所を有する世帯主であること。
- ・長南町に5年以内に居住する見込みのある世帯主であること。

【注意】

- ・すでに笠森霊園を使用している人および一時的に住所を移すなど、長南町に居住する見込みのない人は申請できません。

申請方法

申請期間中に必要書類と印鑑(申込者本人の印鑑)を持参してください。

必要書類

- ・住民票謄本(本籍を記載した発行後3カ月以内のもの)
- ・居住見込みの人は、5年以内に長南町に居住することを明記した旨の誓約書

その他

受け付けにあたっては具体的な資格審査を行います。

不明瞭な点があると受け付けできない場合がありますので、できる限り申請者本人がお越しください。

やむを得ず本人が来られない場合は、成人の親族に限り代理することができます。ただし、代理人の場合は申請者と代理人の関係がわかる書類(戸籍謄本など)のほか、代理人が本人であることを証明する書類(運転免許証、健康保険証など)が必要です。

なお、募集の結果、重複した場合は抽選とさせていただきます。

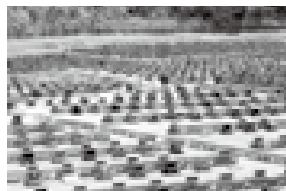

抽選の日時・場所

日時 5月26日(日) 10時
場所 笠森霊園管理事務所

問い合わせ(申請先)

笠森霊園管理事務所(白井、吉野)
☎46-2115

長南オープンゴルフ 大会出場者募集

町体育協会主催の第15回長南オープンゴルフ大会を開催します。

開催日 6月5日(水)
場所 アバイディングクラブゴルフソサエティ
募集人員 80人

参加資格 町在住、在勤者

競技方法 新ペリア方式 18ホールストロークプレー

参加費 3,000円/人

*申し込み時に納入してください。

プレー費 7,500円(乗用カート、昼食、税込み)

*売店利用は各自精算

(コース内は自動販売機となります)

*アバイディングクラブゴルフソサエティの平日割引券は利用できません。

申込方法 海洋センター窓口へ

(電話での申込受付はしません)

*4人1組を原則としますが、3人以下の申し込みも受け付けをします。

ただし、その際の組み合わせは、主催者一任とします。

申込期間 5月7日(火)～20日(月)

*定員になり次第締め切り

その他 郡民体育大会選手選考会を兼ねています。

問い合わせ(申込先)

海洋センター(東間、石川) ☎46-2860

身体障害者などの方に対する 軽自動車税の減免

身体障害者手帳等(療育手帳、戦傷病者手帳および精神障害者保健福祉手帳を含む)をお持ちの人が軽自動車を所有している場合、または同一世帯で身体障害者手帳等をお持ちの人のために軽自動車を使用する場合は、申請により軽自動車税を減免することができます。

*減免が受けられる車両は、普通自動車などを含め、障害者1人に対し、1台に限ります。

申請期日 5月10日(金)

申請に必要なもの

- ・身体障害者手帳等
- ・運転免許証
- ・印鑑
- ・車検証

問い合わせ(申請先)

税務住民室(河野) ☎46-2118

充実した学校教育の実現

長南町教育委員会では、特色ある教育活動として、児童・生徒の意欲と基礎学力を育てる「漢字能力検定」、豊かな情操を育てる「合同芸術鑑賞会」、郷土愛を育む「べに花染め」「芝原人形の制作活動」等、「キラリ輝く長南っ子事業」に取り組んでいます。

また、児童数減に対応するため、小集団を生かした教育の充実と大きな集団による教育のために、小学校間や中学校との連携による教育に力を入れるとともに、長南町学校規模適正検討委員会からの提言「複式学級は避ける」方策について、長南町学校適正配置委員会を設置し検討を重ねて参りました。当委員会では、住民アンケート等も実施し、「児童・生徒の健全な成長には統合すべき」という意見を七割近い町民から頂きました。

これらの意見も参考にし、平成二十五年三月の第六回適正配置検討委員会では、「統合やむなし」との結論を頂きました。

平成三十一年度の小学校入学児童は、四校合わせて、十七名、長南小学校への入学者なしと予想される中、今後は、当委員会を中心に、「子供たちにとって最も良い統合の仕方」について検討してまいります。

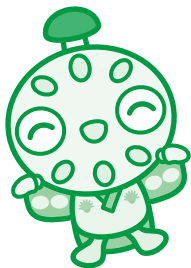

長南町在住の乳幼児

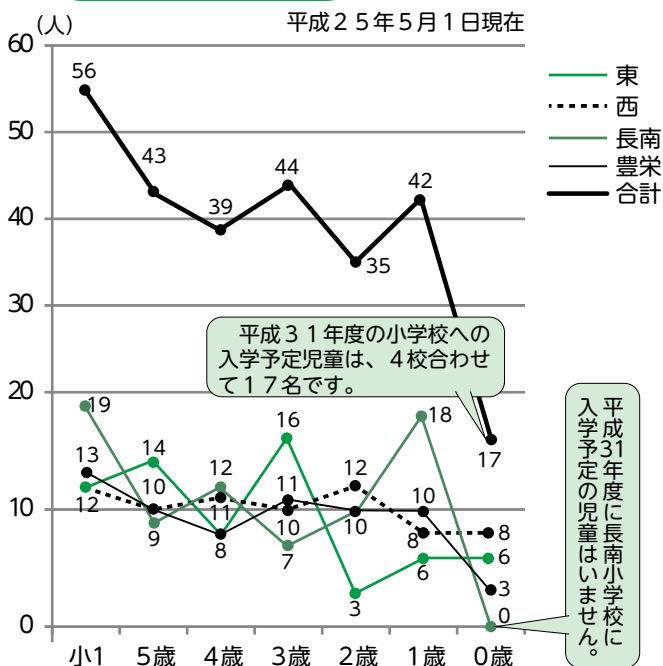

長南町学校適正配置検討委員会のあゆみ

- 児童数の減少
- 教育環境の整備・充実の必要性



長南町学校規模適正検討委員会

- ・学識経験者
 - ・学校代表
 - ・住民代表
 - ・保護者代表
- (設置：平成22年5月22日)

提言

- 現在進めている少人数教育や小学校間連携による教育は大切である。
- 近い将来予想される「複式学級」による教育には課題が多い。
- 複式学級を避ける方法を検討するため、検討委員会を設置し協議する必要がある。



長南町学校適正配置検討委員会

- ・学識経験者
 - ・小中学校教員代表
 - ・小中学校保護者代表
 - ・保育所保護者代表
 - ・住民代表
 - ・教育民生常任委員代表
- (設置：平成24年7月1日)

- 第6回適正配置検討委員会（平成25年3月26日）にて、「統合やむなし」との結論にいたりしました。



長南町学校適正配置検討委員会

《今後の動き》

- 子供たちや長南町にとって、最も良い統合の仕方を検討してまいります。

より良い教育環境の整備と



べに花染め体験



長南袖風づくり



4校合同芸術鑑賞会



2校合同授業



芝原人形制作



いきいきサロン

長南町の小学校は、現在のまま4つの小学校とすることが良いか。統合するのが良いか。

長南町学校適正配置に関する住民アンケート調査（抜粋）から

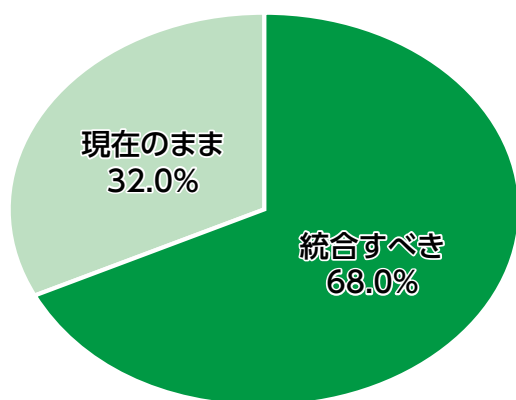

◎現在のまま4つの小学校が良い。
678名（32.0%）
《主な意見》
・学校が遠くなる。
・地区の個性がなくなる。
・児童に目が届かなくなる。

◎統合すべきである。
1,442名（68.0%）
《主な意見》
・教育的には、ある程度の人数が必要。
・複式学級では教育効果が上がらない。
・多人数でないとできないことがある。

小学校区別の意見

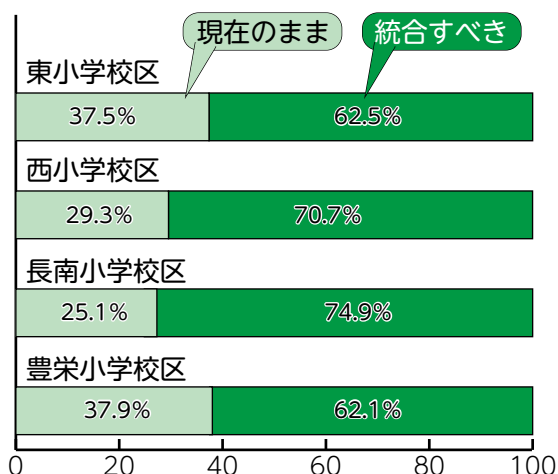

家族構成別の意見

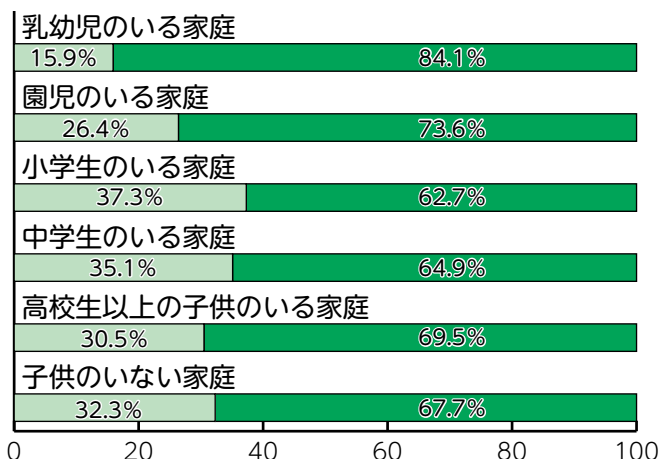

長南町は こんな教育をすすめています！

子どもの個性伸長と『生きる力』を育む教育の推進

【めざす子ども像】
—キラリ輝く長南っ子—
○心豊かで、確かな学力を持ち、
たくましく生きる子ども

【めざす学校像】
○安心して学べる安全な学校

4つの小学校から1つの中学校へ



東小

西小

長南小

豊栄小

長南中

少子化の進行



情報の発信
家庭や地域との連携

小中学校9年間の一貫した
4つの実践

各学校の共通理解
学校経営案への位置付け

《長南町の重点目標》

1 「生きる力」の育成

21世紀の国際社会を主体的に、たくましく生きる子どもを育成するために、「生きる力」の育成を図る。

◎基礎・基本を基とした確かな学力 **知**
読み・書き・計算・話す
学ぶ意欲（家庭学習を含む）
みがき合い



◎豊かな心や人間性 **徳**
あいさつ・清掃
認め合い



◎たくましく生きる健康・体力・気力 **体**
走る・（歩く）・泳ぐ
競い合い



【経営の基盤】

4 「安心して学べる安全な学校」づくり

「自分の命や安全は自分で守る」ことのできる能力や態度の育成を図る。

- ・「ならぬことはならぬ」の指導の徹底
- ・基本的生活習慣の徹底（自転車の乗り方・好ましい人間関係・学習のきまり等）
- ・不登校0、いじめ0への取組（小中連携）
- ・地震や火災・不審者への避難訓練の徹底
- ・人権教育、個性伸長の教育、命の大切さの教育を意図的・計画的・継続的な実践

2 小集団を生かした教育の充実 大集団による教育の工夫

小集団による個に応じた指導の徹底と「大きな集団の中で育てなければならない資質・能力」の育成を図る。

◎小↔小の連携（同年齢集団） ◎小↔中の連携

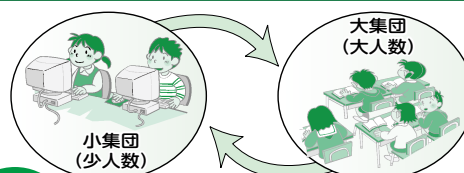

3 個性が見える「特色ある学校」づくり

「地域・保護者に見える教育活動、地域と連携した教育」への取組を図る。

- ◎地域の伝統工芸・文化の継承
- ◎本物の芸術に触れる事業
- ◎「めざせ漢字日本一」への取組

あなたが主役！

参加してみませんか。長南町の社会教育へ

人間性あふれる教育と文化の向上
《うるおいと生きがいのある地域づくりをめざして》

長南町の社会教育施設

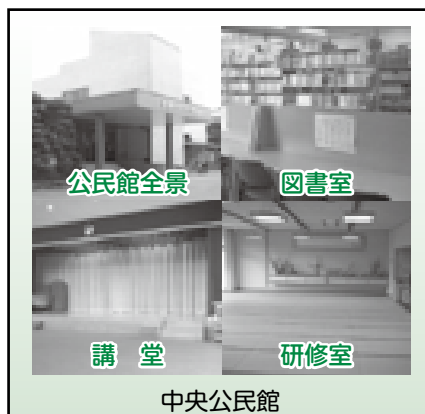

1 学習ニーズに対応した社会教育

- 家庭教育・子育て教育への支援
(たんぽぽ親子教室)
(町PTAへの活動支援)
- 町民のだれでも学べる教室・講座の実施
(生きがい健康づくり教室・歴史講座など)
- 生涯学習教室の実施
(料理教室・野菜園芸教室など)
- 人権教育への支援
(人権講演会など)



2 青少年の健全育成

- 青少年育成組織の充実と活動支援
(青少年相談員活動・宿泊体験事業など)
- (4校合同ふれあいキャンプ)
(子ども会の活動・七夕会・クリスマス会など)
- 野外体験講座などの開催
(わくわく体験クラブ・社会科見学)
(ほたる観賞会)



3 体育・スポーツの振興

- スポーツ教室の開催
(サッカー・柔道・剣道・空手道など)
- 社会体育関係団体への活動支援
(スポーツ少年団・海洋クラブなど)
- (町体育協会・スポーツ推進委員の活動など)
- 体育スポーツ活動の場の確保
(町民体育祭・町民スポーツ大会など)



4 伝統文化の継承と振興

- 郷土資料館による郷土文化の普及・学習支援
(常設・企画展示と体験イベント)
- 町文化団体への活動支援
- 文化財の保護活動
(国・県・町指定文化財)



問い合わせ 生涯学習室 ☎46-1194

野見金公園へようこそ

長南さくらまつり

桜の開花が早まり、予定より1週間早い3月30日に開催したさくらまつり。翌日は悪天候のため中止となりましたが、30日には、長南町マスコットキャラクター「ちよな丸」が皆さんに初めて披露され、大きな拍手で迎えられました。会場では、農産物の直売、フラダンス、「ちよな丸」との記念撮影などが行われ、集まった人達は笑顔で楽しいひとときを過ごしました。



華麗なフラダンスで観客を魅了



多くの人が高速道路を埋め尽くしました



高速道路でウォーキング♪



1番にゴールした人に藤見町長からお米とレシコンが贈呈されました



100 mもの列ができました。

圏央道開通記念プレイイベント

ウォーキングラリー

一生の思い出

待望の「圏央道東金JCT〜木更津東IC間」の開通（4月27日）を前に、長生郡市7市町村で構成された実行委員会主催の圏央道開通記念プレイイベント「ウォーキングラリー」が4月13日に茂原北ICの特設会場で開催されました。天候に恵まれ、絶好のウォーキング日和となり、約3,500人が参加しました。

スタート地点では、元気で軽快な「もばら阿波おどり」が披露された後、参加者は笑顔で一斉にスタートしました。茂原北ICから茂原第二トンネルまでの往復4.8km、景色を眺めながら一歩一歩楽しんで歩く人、ジョギングをする人、記念写真を撮る人など普段歩くことのできない高速道路を思い思いに楽しみました。ゴールすると完歩証明書が手渡され、1番〜7番に

ゴールされた方には、各市町村の特産品が贈られました。

長蛇の列

会場にズラリと立ち並んだテントでは、各市町村の特産品などが販売されました。長南町では、レシコンや古代米、ウコン、ミルクプリンなどの販売が行われたほか、東部営農組合の長南産枝豆腐が先着300名様に無償配布され大好評でした。

「ちよな丸」大活躍

7市町村のマスコットキャラクターとチーバくんが勢ぞろいしました。「ちよな丸」は、大きなイベントに大張りきり！記念撮影をしたり握手をしたり長南町をPRしました。



夢がふくらむ

入園式、入学式

希望にあふれる輝かしい春。保育所、各小学校、中学校でそれぞれ入園・入学式が行われました。

新入生は、温かい拍手の中、胸を張って入場しました。先生やお兄さん、お姉さんが優しく迎えてくれ、緊張した表情も笑顔に変わり、楽しい学校生活がスタートしました。

また、長南町更生保護女性会の皆さんから、各小学校の1年生に手作りのお道具袋とぞうきん、いちごのストラップが一人ひとりにプレゼントされると大きな声で「ありがとうございます」と感謝の気持ちを伝えました。



突然の『ちょな丸』の登場に子どもたちはびっくりしました（長南保育所）



更生保護女性会の皆さんからプレゼント（豊栄小学校）

4月2日	長南保育所	34人
4月8日	長南小学校	19人
	豊栄小学校	13人
	東小学校	12人
	西小学校	12人
4月9日	長南中学校	59人

新しい橋の完成を祝う

第二宮田橋渡り初め式

水沼の第二宮田橋が完成し4月12日、渡り初め式が行われました。この橋は、昭和31年にかけられたもので、地元の生活道路として利用されてきましたが、老朽化が激しく通行にも支障をきたしていたため、架け替えられました。

地元関係者のみなさんは完成を祝い、新しい第二宮田橋を渡りました。



完成した第二宮田橋



『ちょな丸』も手を振って呼びかけました

気をつけて！

あおになっても 右左

春の全国交通安全運動

春の全国交通安全運動期間に先駆けて4月5日、JA長南支所前および給田交差点において街頭啓発が行われました。

通園・通学する子どもたちを家庭や地域の大人が基本的なルールやマナーを教え、交通安全意識を高めることやドライバーの皆さんに安全運転を心がけていただくことを目的に、警察署、交通安全協会、交通安全母の会の皆さんが交通事故防止を呼びかけました。

ちばの恵みで まんてん笑顔



ライフステージに応じた

食育の推進Ⅰ

●千葉県の若年女性の状況

近年、若い女性においては、朝食の欠食とともにエネルギーや各栄養素の摂取量が必要を下回る者が見受けられ、適正な食品選択や食事準備のために必要な知識や技術が不足している者が多い現状です。

また、やせ（低体重）の者の割合が増加するなど体格も大きく変化しています。

千葉県の20～30歳代の女性において、朝食の欠食については、20代女性で

5人に1人、30代では4人に1人が欠食をしている状況です。また、野菜の摂取については、20代で236g、30代で299gと目標である350gに100g以上不足しており、全国平均よりも少ない状況です。やせ（低体重）については（表1）のような状況で、20代30代共に5人に1人がやせの状況であり、これらが健康課題にあげられています。

●出生体重と生活習慣病

母親と子どもの将来の健康の基礎づくりは、母親の妊娠前の食生活から始まっています。

ここ数年低体重児が増加しており、

食生活改善推進員の野菜たっぷりレシピ

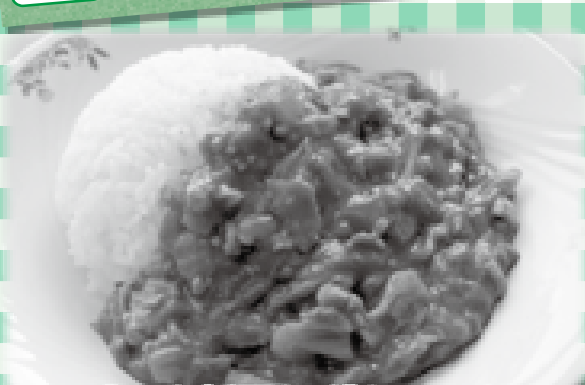

キャベツと新玉ねぎキーマカレー

〈材料 4人分〉エネルギー 622kcal 野菜摂取量175g

鶏ひき肉	200g	固型スープ	1個
キャベツ	150g	カレールー	1/2箱
玉ねぎ（大）	1個	サラダ油	大さじ1
トマト	2個	ご飯	適宜
水	300cc		

〈作り方〉

- ①キャベツは2cm角に切る。玉ねぎ・トマトは1cm角に切る。
- ②鍋に油を熱し、ひき肉・玉ねぎを入れて2分炒める。水・固型スープの素・トマトの半量を加え、3分煮る。
- ③火を止め、カレールーを割り入れて溶かし、弱火で5分煮る。残りのトマト、キャベツを加えひと煮する。
- ④器にご飯を盛り、③をかける。

1964年にタイムスリップ

【昭和39年5月25日 第32号 掲載（抜粋）】

長南のとんびだこ

長南島（とんびだこ）の由来をたずねるに、昭和の頃（今から約百六十年前）長南町鹿島町に大木忠蔵というものがいて、もつばひたこの製造に従っていた。ある夏の日、ほし草に乾してあったゆかた（着物）のかたちからヒントを得てくふうされたといわれ、ほね八本が使われそのうえ長い縄の尾をつなげればあらが長い縄の尾があつた。文化の頃（一、八〇四一、一、八七七）忠蔵の子喜八が更にくふうして現在のように改良を加え、以来ますます流行し、佐貫の端だこ、千葉の島だこに対し長南の島だこは、もつとも優れたものとして需要が多く、明治の終り

（表1）体型の状況（20歳以上の女性）

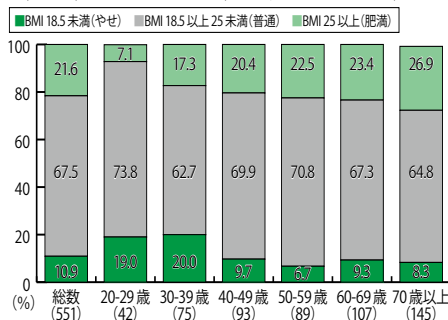

資料：千葉県「千葉県の健康と栄養の状況 平成22年県民健康・栄養調査報告書」

その原因の一つに若い女性の「やせ」（低体重）があると考えられており、これは将来、子どもの生活習慣病に影響を及ぼす可能性があるといわれています。（表2）は3,000g～3,499gで生まれた子どもの2型糖尿病の発症率を

（表2）出生時の体重と小学生の2型糖尿病発症

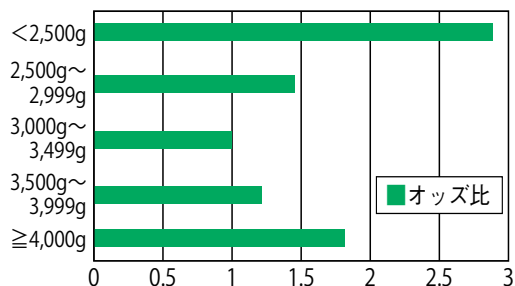

出典：「やさしく学べる子どもの食」より

1とすると、4,000g以上の巨大児の約1.7倍に比べ、2,500g未満の児は約2.9倍と、小さく生まれた子どもの方が発症リスクが高いことを表しています。

歴史夜話

縄文中期〜後期にかけて、「古長生湾」は砂堤の発達によって閉塞度が高くなり、汽水性の潟湖に遷移していったと考えられます。こうした環境の下で、縄文人によって貝塚が形成されてゆきます。

茂原市下太田

貝塚では、中期後半から後期前葉にかけて断続的に貝層が形成されています。どの層も数キロ離れた外洋に臨む砂浜海岸で採れるチョウセンハマグリやダンベイキサゴが圧倒的多数を占め、内湾性の貝は少量です。内湾性のハマグリと明確に識別された個体はなく、他には汽水性のヤマトシジミが含まれています。

下太田貝塚から丘陵を挟んで東一・五キロにある茂原市渋谷貝塚では、後期前葉の貝層が確認されています。主体はハマグリ属と

縄文海進と長南(8)

「古長生湾」沿岸の貝塚

にダンベイキサゴをやや含み、後期中葉ではチョウセンハマグリを主体に、ダンベイキサゴ、アサリ、ヤマトシジミ等を含んでいます。

3貝塚とも基本的には外洋性貝塚の特徴を示しています。特に中期後半〜後期初頭を通して下太田の外洋性の貝への依存度は高く、この時点で内湾環境が相当狭まっていたことを思わせます。しかし、渋谷では一定量のハマグリ

ダンベイキサゴで、ハマグリ属のうち遺存度が良好な個体の観察では、やはりチョウセンハマグリが優勢ですが、内湾性のハマグリも確認可能な点が下太田と異なります。他の内湾性の貝は少量で、汽水性シジミも含まれます。

石神・関原貝塚では後期初頭と後期中葉の貝層が確認されており、後期初頭ではハマグリを主体

を含み、また、石神・関原では後期初頭貝層がハマグリ主体であるなど、縄文後期に至って内湾性ハマグリが復活しているようにも見えます。この頃は第二砂堤の形成開始期とされる時期でもあり、沖に新しい砂堤が形成されて旧海岸が入江になったため、内湾性ハマグリが生息環境が一時的に広がったとも考えられます。ただし、多くの検証が必要なことなので、現状では詳細不明としておきます。

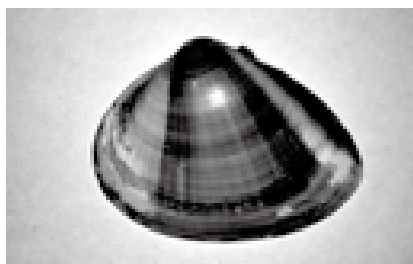

(町資料館 風間俊人)

チョウセンハマグリ。名前に惑わされるが日本の在来種。1970年代以降、全国的に内湾性ハマグリが激減したため、「国産ハマグリ」の主流になっている。



中央公民館 図書室購入 図書リスト

- ・望郷 湊 かなえ
- ・いちばん長い夜に 乃南 アサ
- ・ハピネス 桐野 夏生
- ・九死一生 小手鞠 るい
- ・黄金の庭 高橋 陽子
- ・蜂蜜秘密 小路 幸也
- ・本、だ〜いすき!

ジュディ・シエラ

- ・ごきげんなライオンおくさん にんきものになる

ルイーズ・ファティオ

- ・スキャリーおじさんのたのしいものしりえほん

リチャード・スキャリー

- ・ニューヨークぐるぐる

ティム・イーガン

- ・バーナムの骨

トレイシー E. ファーン

- ・石炭火力が日本を救う

木本 協司

- ・江戸幕府と国防

松尾 晋一

- ・老王の家

アルノ・ガイガー

- ・やさしいおだしの教室

森 かおる

* 図書室は、年末年始を除き、土、日曜日、祝日も利用できます。

問い合わせ

生涯学習室 (片海)

☎ 46-1194



大きくなったらなりたいものは(順不同)

- 田中 颯くん 車に乗りたいからレスキューファイヤー

- 田邊 来騎くん 野球の練習をしているから野球選手

- 大塚 琢磨くん カッコいいからサッカー選手

- 常住 波来くん なんでも食べられるからヨッシー

暮らしの安全を守る 4 人の駐在さん

地域の安全を確保するため、防犯パトロールや交通指導など、地域に最も身近な立場で活動しています。



長南駐在所

府間 照明警部補

(平成 23 年 9 月着任)
地域のために頑張りますので、今後ともよろしくをお願いします。



豊栄駐在所

霧 幸博巡查

(平成 25 年 3 月着任)
「できること、やれることは一生懸命にやる」が私のモットーです。



東駐在所

小原 雄介巡查

(平成 25 年 3 月着任)
地域の皆さんの安全を守り、交通事故ゼロを目指します。



西駐在所

花澤 徳和巡查部長

(平成 25 年 3 月着任)
安全を守るため地域の皆さんと連携して活動していきます。

平成 25 年度 長生健康福祉センター 相談・検査日程

相談内容	実施日	受付時間	内 容
不妊相談	奇数月 第 4 火曜日	14 時 45 分～16 時 (予約制)	不妊や不育症に関する情報提供、相談
こころの健康相談	偶数月 第 2 月曜日 毎 月 第 4 月曜日 (精神保健福祉相談)	14 時～16 時 (予約制)	専門医師・精神保健福祉相談員などによる心の悩みなどの精神保健に関する相談や物忘れなどの認知症に関する相談
	奇数月 第 3 火曜日 (老人)	14 時～15 時 (予約制)	
臨床心理士による こころの健康相談	第 1・3 木曜日 (原則)	10 時～12 時 13 時～14 時 (予約制)	臨床心理士による心の悩みなどに関する相談
精神障害者社会復帰 事業(ダイケアクラブ)	第 2・4 木曜日	10 時～14 時 (登録制)	社会復帰に向けてのグループ活動
エイズ相談	第 1・3 火曜日	13 時～14 時	費用は無料、匿名・匿住所で検査可能 (HIV 抗体検査のみ即日判定可能、ただし夜間検査は除く)
HIV 等抗体検査	偶数月 第 3 火曜日	17 時 30 分～19 時	
性感染症検査	第 1・3 火曜日	13 時～14 時	梅毒：脂質抗原検査(STS 法)および 梅毒病原体抗原検査(TP 法) 性器クラミジア：酵素抗体検査(ELISA 法) 費用は無料、匿名・匿住所で検査可能
肝炎ウイルス検査	第 1・3 火曜日	13 時～14 時	B 型・C 型肝炎検査の実施 費用は無料、匿名・匿住所で検査可能
骨髄バンクドナー 登録受付	第 1 火曜日	10 時(予約制)	骨髄移植推進財団にドナーとして登録していただく方の受付
腸内細菌検査	第 1・2・3・4 火曜日	9 時～11 時	便検査(有料)
DV 相談	来所相談：火曜日 (予約制) 電話相談：月曜日～ 金曜日	9 時～17 時	専用電話 ☎ 22 - 5565 配偶者やパートナーから受ける暴力(身体的・精神的・経済的等)に関する相談
家庭児童相談	月曜日～金曜日	9 時～17 時	家庭相談員による 18 歳未満の児童に関するしつけ・学校生活・家庭関係など子育て全般の相談
母子自立支援	月曜日～金曜日	9 時～17 時	母子自立支援による母子家庭・寡婦の生活一般、職業能力の向上および求職活動などへの支援
障害のある人への 差別に関する相談	月曜日～金曜日	9 時～17 時	専用電話 ☎ 26 - 1510 障害への誤解や偏見により、つらい思いをしている方からの相談

※該当日が祝祭日の場合は実施しません。詳細については電話でお問い合わせください。

問い合わせ 長生健康福祉センター(長生保健所) ☎ 22-5167

暮らしの情報

* おしらせ *

移動交番を開設します

日程

子ども祭り

・ 5月3日(金) 終日

埴生の里 給田

・ 5月19日(日)
14時～15時30分

中央公民館

・ 5月30日(木)
10時～11時30分

* 事件事故の発生や気象状況により変更になる場合もあります。

問い合わせ

茂原警察署地域課移動交番係

☎ 22-0110

自動車税の納期内納付

自動車税の納期限は、5月31日(金)です。5月上旬に自動車税事務所から納税通知書が送付されますので、最寄りの金融機関などで早めに納めましょう。

なお、コンビニエンスストア(一部を除く)でも納付ができます。詳しくは、納税通知書に同封のしおりをご覧ください。

問い合わせ

自動車税事務所

☎ 043-243-2721

茂原県税事務所

☎ 22-1721

手続きはお済ですか？

国民年金保険料「学生納付特例制度」

学生納付特例制度とは

学生(本人の前年所得が一定以下の人*1)で、国民年金保険料を納められないときは、住所地の役所に申請し、日本年金機構事務センターの承認を受けると、承認された期間の保険料の納付が猶予される制度です。

(*1)…(118万円+扶養親族(16歳以上19歳未満を除く)等の数×38万円+社会保険料控除等)≥本人の前年所得

申請先 税務住民室国保住民班(長南町に住所のある人)

手続きに必要なもの

①年金手帳 ②学生証または在学証明書(コピー可) ③印鑑

特例の承認期間

この特例の承認期間は4月(または20歳の誕生日)から次の3月までとなります。申請が遅れると「障害基礎年金」などが受けられない場合もありますので、早めに手続きをしてください。

また、対象にならない学校もありますのでご注意ください。

特例の承認を受けた期間は

将来、受ける年金の受給資格期間(原則25年)に算入されますが、年金額には反映されません。しかし、10年以内であれば、古い期間から順にさかのぼって追納することができます。

学生納付特例期間の扱いは次のとおりです

	学生納付特例	未納
障害基礎年金、遺族基礎年金の受給資格期間に	算入されます	算入されません
老齢基礎年金の受給資格期間に	算入されます	算入されません
老齢基礎年金の年金額に計算	されません	されません

問い合わせ(申請先)

税務住民室(金坂) ☎ 46-2119

貸したい人から借りたい人へ ～ご存知ですか？空き家情報バンク～

町内に存在する空き家について、賃貸もしくは売却を希望する空き家の所有者と、田舎暮らしを目指す移住希望者が出会えるよう、町では空き家の情報提供をしています。

空き家をお持ちの方は、ぜひ空き家情報バンクにご登録ください。

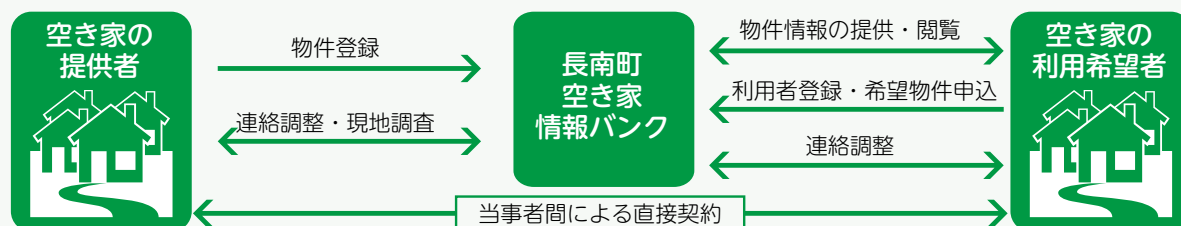

問い合わせ 企画財政室(山田) ☎ 46-2113

* 催 し *

町民無料法律相談を 行っています

町の心配事相談の事案などで専門的な法律的解釈を要する場合、弁護士に相談ができます。相談する場合は開催日の1週間前までに事前予約が必要で、1人あたり30分以内、相談がない場合は中止となります。

町民無料法律相談の日程は次のとおりです。

実施日

5月16日(木)
6月27日(木)
8月22日(木)
10月24日(木)
12月26日(木)
平成26年2月27日(木)

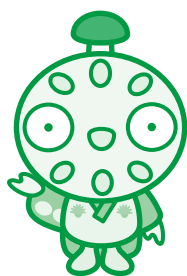

時 間 13時30分から
場 所 中央公民館

問い合わせ

総務室(山本)
☎46-2111

第6回 長南支部写真展(全日写連)

課題「花」として34点の作品を展示します。皆さん、ぜひお越しください。

日 時 5月14日(火)~26日(日)
9時~16時30分
*最終日は15時まで、月曜日休館
*入場料無料
場 所 いすみ市水彩ギャラリー
2階(☎0470-63-1139)

問い合わせ

長南支部(石田)
☎47-0008

な〜んも無い…!! はずないだろう長南町!

『長南町初上陸! 世界のすごい絵本50冊』

絵本を読むだけでアメリカ、イギリス、フランスなど世界旅行をしたような、未知の文化や慣習に触れる楽しさがあります。作家の観点、各国の言葉、紙の質感まですべてが特別です。手に取った大人さえも一気に引き込まれる見応えのある50冊! 感動を子供と一緒に分かち合える楽しい絵本です。ご期待ください。

日 時 5月1日(水)~6日(月・振替休日) 9時~16時

場 所 中央公民館 第1会議室

*5月3日の子ども祭りでは、わくわくするブックトーク形式で開きます。

★同時開催(5/1~6)

「エリックカール ミニ リトグラフ展」

「はらぺこあおむし」の作家。絵本の魔術師といわれるエリックさんの色彩世界、リトグラフ原画を展示します。

別室ではジャンボかるた大会(長南町文化財かるた)をします。

*参加者には食生活改善推進協議会による町の小麦を使った手作りお菓子のプレゼントがあります!

問い合わせ

協働交流サロン(池田) ☎46-0635
政策室(常泉) ☎46-3301

交通事故巡回相談

交通事故に遭った場合、損害賠償請求など、さまざまな問題が生じます。被害に遭われた方々の救済を図るため、専任相談員による交通事故巡回相談を実施します。相談は無料です。お気軽にご利用ください。

日 時 5月24日(金) 10時~14時30分
場 所 保健センター2階 第2会議室

問い合わせ

総務室(田中(絵)) ☎46-2111

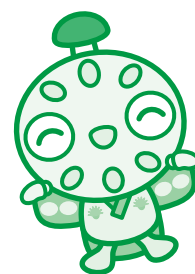

第23回 県民が集う「看護の日」

地域の看護師たちが皆さんの健康チェックや相談を行います。

日 時 5月12日(日) 12時30分~15時
場 所 茂原ショッピングプラザ「アスモ」
内 容 まちの保健室(体脂肪測定、血圧測定、骨密度測定、ストレスチェック、栄養相談)

問い合わせ

千葉県看護協会 ☎043-245-0025

＊ 募 集 ＊

長南町バレーボール大会
出場者募集

日 時 6月23日(日)
8時30分～
会 場 町体育館
形 式 男女混合9人制
(女子3人以上)
対 象 町在住、在勤者
(中学生以上)
参 加 費 1チーム1,000円
申込期日 5月30日(木)まで
申込方法 体育協会事務局(海洋セ
ンター)へお申し込みください。

問い合わせ(申込先)
海洋センター(大杉、石川)
☎46-2860

調理師試験

日 時 7月23日(火)
14時～16時
場 所 日本コンベンションセンター
国際展示場(幕張メッセ)
願書受付期間・時間
5月21日(火)～23日(木)
10時～16時
願書提出場所

長生郡市に住所を有する方は長
生健康福祉センター(保健所)
(住所地を所轄する保健所に提出。
ただし、県外に住所がある方は県
庁健康づくり支援課に提出)
＊詳細については、千葉県ホーム
ページまたは長生健康福祉セン
ターホームページから「千葉県調
理師試験」をご覧ください。

問い合わせ(願書配布場所)
長生健康福祉センター(保健所)
☎22-5167

心地よい汗を流しココロもカラダも健康に
シェイプアップ教室参加者募集

日 程 6月17日(月)から毎月2回、月曜日
＊詳しい日程は、申し込み時に確認してください。
時 間 <午前の部> 9時30分～11時30分
<午後の部> 13時～15時
場 所 保健センター
対 象 者 40歳～74歳の人
＊治療中の疾患のある方は、医師にご相談ください。
募集人数 <午前の部> 15人
<午後の部> 15人
主な内容 健康チェック、運動実習(ストレッチ、ウォーキング、筋力アップ運動など)
持 ち 物 運動できる服装、運動靴(室内用)、タオル、飲み物、歩数計(持っている人)
参 加 費 64歳まで 2,350円(スポーツ保険、教材費)
65歳以上 1,500円
＊全員スポーツ保険へ加入していただきます。
募集期間 5月14日(火)～24日(金)
申込方法 参加費と印鑑を持参して保健センター窓口へ



問い合わせ(申込先) 保健福祉室(御園生) ☎46-3392

赤十字活動資金へのご協力をお願いします

日本赤十字社は、国内の災害時の救護をはじめ、国外の紛争・自然
災害の被災者に対する緊急救援活動など、さまざまな人道的な活動を
行っています。

長南町には、日本赤十字社千葉県支部より、災害にそなえて、防災
倉庫や災害用移動炊飯器・担架・簡易ベッドなど配備していただきま
した。また、被災された方々に、毛布や日常生活用品の備えもいただ
いております。これらの人道的活動は、多くの皆様の暖かい善意によっ
て支えられています。

5月・6月は赤十字運動月間となっております。区長さんを通じて
1世帯500円を目安に日赤社資(活動資金)募集に、
ご協力をお願いいたします。

なお、「東日本大震災義援金」の募集期間は平成26年
3月31日まで延長することとしましたので、これから
も皆様の息の長いご支援、よろしくお願いします。



問い合わせ 社会福祉協議会(河野) ☎46-3391

あとかき

4月は入学式に圏央道の見学・開通
と、毎週のようにイベントが続いてバタバ
タ(ジタバタ?)した1ヶ月でしたが、気
付けばもう5月。新緑に誘われて真新し
い圏央道をドライブなんてのもいいかと。
木更津～東金間は、里道を縫って走るの
で緑がとてもきれいです。でも、景色に
見惚れて脇見運転ということの無いよう、
安全運転でおねがいしますね。(武田)

町の状況

4月1日 現在
() 内は前月比

人口 8,990(-51) 3月中の動き
男 4,393(-12) 出生 1人
女 4,597(-39) 死亡 21人
世帯 3,210(+3) 面積 65.38km²

5月の納税など

納期限: 5月31日(金)

軽自動車税

- ◆納め忘れのないようお早めに。
- ◆口座振替をご利用の方は、預貯
金残高の確認をお願いします。
- ◆納税は口座振替が便利です。

生活カレンダー 5月1日～6月8日

日 Sun.	月 Mon.	火 Tue.	水 Wed.	木 Thu.	金 Fri.	土 Sat.
			<ul style="list-style-type: none"> 喀痰検査 (予備日・午前) 大腸がん検診 (予備日・午前) 長南福祉館 (～6月2日) 9:00～16:00 協働交流サロン展 中央公民館 (～6日) 9:00～16:00 1	八十八夜 2	<ul style="list-style-type: none"> 子ども祭り in 長南 中央公民館 10:00～15:00 (雨天決行) 3	4
こどもの日 立夏 5	振替休日 6	<ul style="list-style-type: none"> 特定健診 後期高齢者の健診 青年の健診 前立腺がん検診 (午後) 7	(保育サービスあり) 8	<ul style="list-style-type: none"> 高齢者教室 中央公民館 10:00～11:30 世界赤十字デー 9	(夜間健診 18:00～19:00) 10	<ul style="list-style-type: none"> 大腸がん検診 (予備日・午前) 11
<ul style="list-style-type: none"> 犬の狂犬病予防集合注射 保健センター 9:00～11:00 12	<ul style="list-style-type: none"> 健康リハビリ教室 中央公民館 10:00～12:00 特定健診 後期高齢者の健診 青年の健診 前立腺がん検診 (午後) 13	<ul style="list-style-type: none"> みんなで遊ぼう 長南保育所 9:30～11:30 乳幼児予防接種 (日本脳炎) 14	<ul style="list-style-type: none"> 行政・人権・心配ごと相談 中央公民館 10:00～15:00 トールペイント教室 中央公民館 9:30～11:30 15		<ul style="list-style-type: none"> びよびよひろば 保健センター 10:00～12:00 17	<ul style="list-style-type: none"> 長南、豊栄、東小学校運動会 (雨天順延) 乳がん検診 子宮がん検診 (午前中のみ保育サービス) 18
母の日 19		<ul style="list-style-type: none"> みんなで遊ぼう 長南保育所 9:30～11:30 乳がん検診 子宮がん検診 (午前中のみ保育サービス) 21	<ul style="list-style-type: none"> ヘルスアップ教室 保健センター 9:30～11:30 22		24	25
<ul style="list-style-type: none"> 民謡教室 中央公民館 9:00～12:00 20		小満 21				
<ul style="list-style-type: none"> ゴミゼロ運動 中央公民館 8:00～10:00 (雨天中止) 26	<ul style="list-style-type: none"> 健康リハビリ教室 中央公民館 10:00～12:00 27	<ul style="list-style-type: none"> みんなで遊ぼう 長南保育所 9:30～11:30 アートクレイ教室 中央公民館 13:30～16:00 乳幼児予防接種 (日本脳炎) 28	<ul style="list-style-type: none"> 乳幼児予防接種 (ヒブ・肺炎球菌・四種混合同時接種) 29	<ul style="list-style-type: none"> 乳がん検診 子宮がん検診 (午前中のみ保育サービス) 30	31	6/1
		<ul style="list-style-type: none"> みんなで遊ぼう 長南保育所 9:30～11:30 乳幼児予防接種 (日本脳炎) 4	芒種 環境の日 5		<ul style="list-style-type: none"> 1歳6ヵ月歯科健康診査 2歳児歯科健康診査 3B 体操教室 中央公民館 10:00～12:00 7	8

日曜・休日当番医

*都合により、変更する場合があります。
消防本部通信指令課 ☎ 24-0119 へお問い合わせください。

診療時間 9時～17時

月 日	内科系	外科系
5月3日	鶴澤医院 34-2008	塩田記念病院 35-0099
4日	わだ内科クリニック 20-3150	聖光会病院 35-5151
5日	吉田医院 34-3045	菅原病院 25-1171
6日	山之内病院 25-1131	本納整形外科 34-5091
12日	鶴沢外科内科クリニック 34-2496	君塚病院 25-1811
19日	大木医院 23-2546	三枝医院 25-2203
26日	渡辺医院 27-7733	公立長生病院 34-2121

夜間急病診療所

内科・小児科 20時～23時まで
茂原市八千代 1-5-4 (消防署裏) ☎ 24-1010
テレフォン案内 ☎ 24-1011 (19時～翌午前6時まで)

子ども急病電話相談

19時～22時 (毎日)
局番なしの# 8000
または ☎ 043-242-9939

今月のひとこま



野見金公園芝生広場の花文字

野見金公園の美化作業をしている方々のアイデアで、訪れた人達の目を楽しませてくれました。