

広報

# ちょうなん



夏景色

～花ハス観蓮会～

\*関連記事7ページ

平成27年  
(2015年)

8月号 第457号

主な内容

- ・新しい農業委員会委員が決まりました ..... 2
- ・花火大会の開催に伴う交通規制のお知らせ ..... 4



# 新しい農業委員会委員が 決まりました

任期満了に伴う7月12日の農業委員選挙により新たに11人が決定し、町議会推薦2人、長生農協推薦1人、わかしお農業共済組合推薦1人、土地改良区推薦1人を加え、計16人でスタートしました。

委員の任期は、平成27年7月29日～平成30年7月28日までの3年間です。

## 長南町農業委員

氏名	住所	公選・推薦の別
河野 嘉則	蔵持	公選
田中 義一	坂本	公選
山崎 啓史	米満	公選
古山 一夫	棚毛	公選
鶴岡 久雄	本台	公選
八代 春久	中原	公選
東條 國松	小生田	公選
松崎 勝	佐坪	公選
東條 吉伸	水沼	公選
佐久間 良和	茗荷沢	公選
渡邊 稔夫	小沢	公選
吉野 豊	長南	公選
鈴木 日出男	豊原	協議会推薦
市原 俊樹	芝原	農協推薦
今関 文平衛	須田	共済推薦
鈴木 幸男	芝原	土地改良区推薦

(敬称略・順不同)

## こんなときは農業委員会へ

### 農地転用などをするときは

農地の埋め立てや、売買などで名義を変える場合は、転用の届出や許可が必要となります。

一連の手続きを踏まないと、登記簿の名義変更や農地の地目変更ができません。

農地を転用することは、次のような場合です。一例をあげてみます。

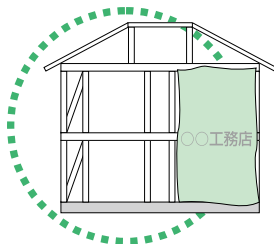

分家住宅・店舗を  
建てたい

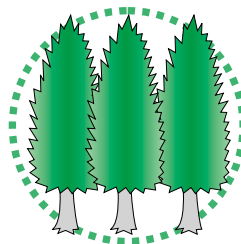

農地に植林したい

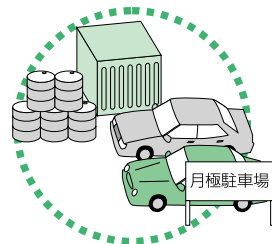

駐車場・資材置場に  
したい

このような場合の許可には条件があり、その農地を転用することで近隣の農地に迷惑を及ぼすことがあるかどうかを見極める必要があります。このために、地域の実情に詳しい農業委員さんの意見が重要となります。

農地に関する疑問や情報、相談などがありましたら、お近くの農業委員さんまたは農業委員会事務局にご相談ください。

## 問い合わせ

農業委員会事務局（金木）  
☎ 46-3396

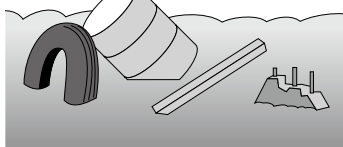

◆「無料で畑を使いやすくしてあげます」といわれ、結果、産廃を埋められる

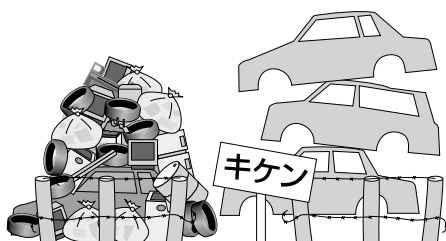

◆「資材置場にさせてください」といわれ、結果、廃棄物の山積み…

農地は狙われています。  
安易に土地の提供を行うと…。

目先の小さな利益に  
心をうばわれると  
大きな落とし穴が！  
ストップ  
農地違反転用



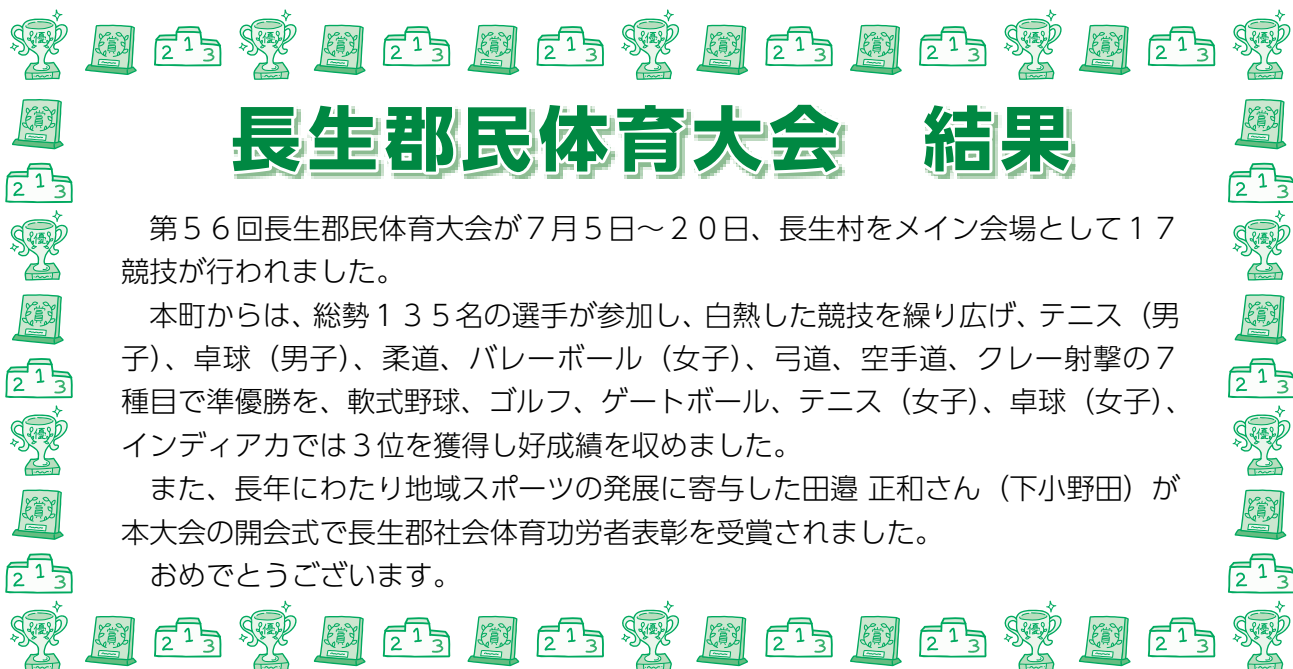

## 長生郡民体育大会 結果

第56回長生郡民体育大会が7月5日～20日、長生村をメイン会場として17競技が行われました。

本町からは、総勢135名の選手が参加し、白熱した競技を繰り広げ、テニス（男子）、卓球（男子）、柔道、バレーボール（女子）、弓道、空手道、クレイ射撃の7種目で準優勝を、軟式野球、ゴルフ、ゲートボール、テニス（女子）、卓球（女子）、インディアカでは3位を獲得し好成績を収めました。

また、長年にわたり地域スポーツの発展に寄与した田邊 正和さん（下小野田）が本大会の開会式で長生郡社会体育功労者表彰を受賞されました。

おめでとうございます。

## 赤十字自動車が配備されました

日本赤十字社千葉県支部において7月2日に「赤十字自動車引渡式」が行われ、日赤長南町分区（長南町）に赤十字自動車が配備されました。

赤十字自動車は、町分区における赤十字活動を遂行するために配備されており、火災や自然災害などの発生の際に、被災者へ救援物資など町の赤十字活動のために活用しています。

また、5～6月の赤十字社資募集月間には活動資金として合計1,519,220円のご協力をいただくことができました。ありがとうございました。国内外の支援活動に役立たせていただきます。



## 平成27年度 臨時福祉給付金のお知らせ

「臨時福祉給付金」の申請受付を9月1日（火）より行います。

なお、対象と見込まれる方については、8月下旬に申請書類を郵送しますので、返信用封筒を使用し郵送または持参により提出してください。

○支給対象者・・・平成27年1月1日時点で住民票が長南町にあり、平成27年度分の住民税が課税されていない方

※課税者の扶養親族や生活保護受給者等は除きます

○支給額・・・1人につき 6,000円

○申請期間・・・平成27年9月1日（火）～12月1日（火）

問い合わせ 保健福祉課（荒井（和）） ☎46-2116



# 長南町花火大会の開催に伴う 交通規制のお知らせ

本年も8月17日(月)、盛大に花火大会を開催いたします。

花火大会の開催にあたっては、他県で起きた花火大会における事故等の影響もあり、長生地域振興事務所や消防署、警察署など指導機関からは、イベント開催時における観光客の安全第一の計画と体制を敷くことを強く求められております。特に、火薬類の取扱いについては花火打上げの準備段階から最大限の安全対策を講ずるよう指導されています。

これらを踏まえ、下記路線利用者の安全を確保するため、**全面通行止め**の交通規制を実施いたします。

皆様方には大変ご迷惑をおかけいたしますが、何卒ご理解、ご協力をお願い申し上げます。

## 全面通行止め区間および迂回路図

### 交通規制

ご協力をお願いします

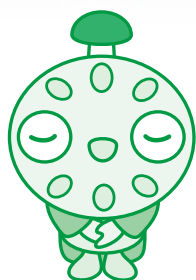

#### 該当路線

町道坂本 50 号線および  
町道利根里線の一部

#### 通行止期日

8月17日(月)  
※雨天等の場合は順延

#### 通行止時間帯

10時～22時まで

#### 問い合わせ

産業振興課(今井・石井)  
☎46-3397

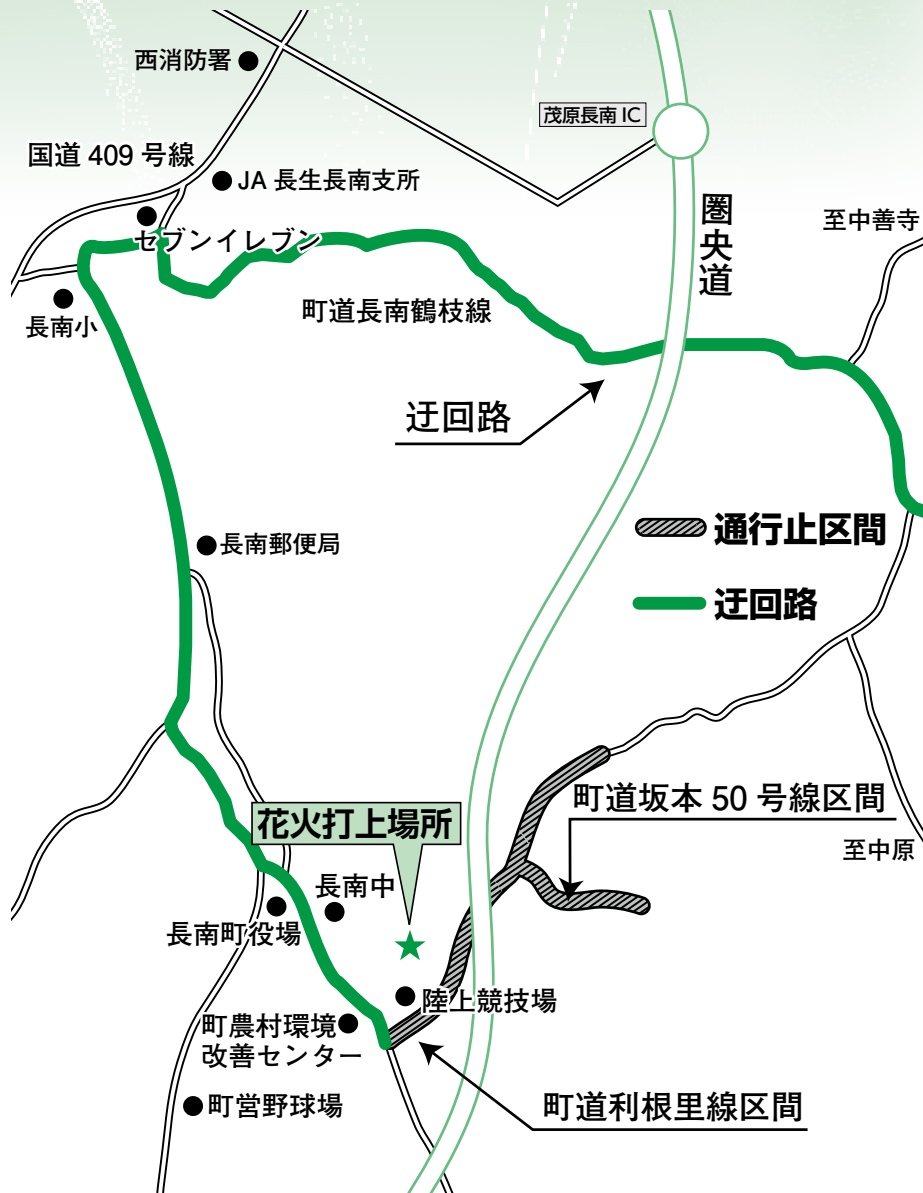





長福寿寺には、延徳2年（1490）に制作された、天台宗中興の祖と仰がれた名僧、慈恵大師坐像があり、像高41センチ、ヒノキ材の寄木造りの玉眼を入れた漆塗りの作で、寄進者は長南次郎です。

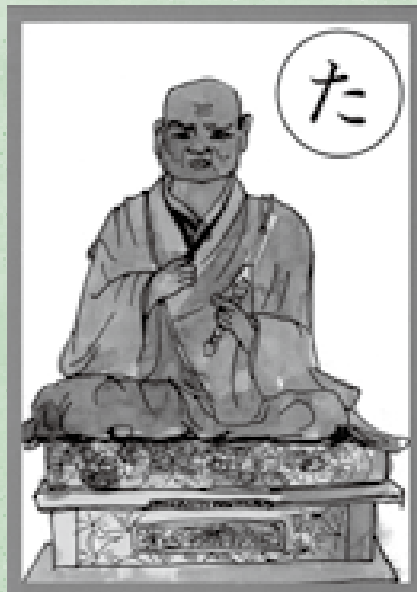

《木造慈恵大師坐像  
（県指定有形文化財）・長南》

た

壇林の 長福寿寺に 慈恵大師像

か

る

た

で伝える

長南の自然・歴史・文化

## 長南町子育て交流館オープン

町では、育児中の親子が気軽に集い、情報交換をして楽しみながら触れ合うことができる拠点の場所、また、地域の人たちが子育てを支援できる場として『子育て交流館』を開設しました。

子育て交流館は、旧研修施設を改装し、小さなお子様が安心してくつろげる和室、工作やお遊戯を楽しめる洋室、砂遊び場などを整備し、天候に左右されずに子どもたちが遊べる空間となるよう施設の充実を図っています。

長南町の子育て自主サークル「ほわほわ」の代表 佐久間さんは、「このサークルが存続できたのも、前メンバー、更生保護女性会、町のおかげです。今後は、地域の方々と一緒にこの交流館を使用できたらいいと思っています。」とあいさつをしました。

【施設の内容】	名 称	長南町子育て交流館
	住 所	長南町給田498-4
	開 館 時 間	9時～16時30分
	休 館 日	年末年始（12/29～1/3）
	施設利用料	無料

### 【利用できる方】

町に在住、在勤していれば、どなたでも利用できます。

\* 部屋を貸切りで利用したい場合は、事前に予約が必要となります。

### 【予約・問い合わせ先】

子育て交流館 ☎ 36-6227

保健福祉課 ☎ 46-2116



開館を祝し、除幕式が行われました

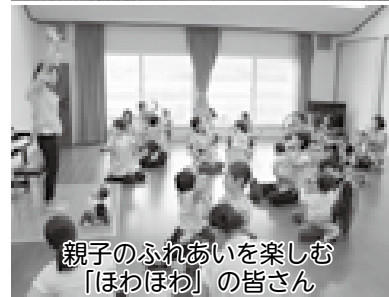

親子のふれあいを楽しむ  
「ほわほわ」の皆さん



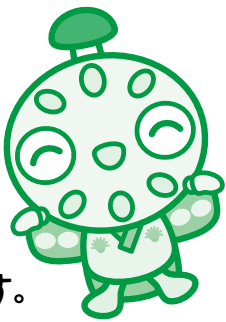

このコーナーでは、地域活動やイベントなど身近な話題を紹介します。

長南小学校3年生が花ハス見学

## ハスの花にうっとり

7月7日、長南小学校の3年生は、総合学習の時間に花ハス栽培組合展示ほ場（坂本）を見学しました。

組合長の簾尾 和夫さん（坂本）から、花ハスの咲く時期や育て方を、千葉県立中央博物館の大木 淳一博士からは、ハス田にピンク色の卵を産むスクミリンゴガイ（通称 ジャンボタニシ）が花ハスにもたらす影響について教えてもらいました。

児童たちは「花ハスは大きくてきれいだね。」「タニシの卵見つけたよ。」と自然に対する関心を持ちながら楽しそうに学習に取り組んでいました。



大きなジャンボタニシを見つけ驚く児童たち



宝石のように水をはじくハスの葉にビックリ

4校合同ふれあいキャンプ

## 喜びや悲しみを分かち合える友達

7月18日、19日の2日間、陸上自衛隊下志津駐屯地で町内各小学校5年生53名と青少年相談員、4校の先生方などが参加した4校合同ふれあいキャンプが開催されました。

自衛隊の皆さんに規律訓練を指導してもらったほか、班ごとに分かれて史料館の見学や、ドッジボール大会、キャンプファイヤーなど普段で

きない体験をしていました。

日常とは違う環境の中で、4校の小学校の友達と一緒に活動し、みんなで協力することの大切さや自分の果たすべき役割を学んでいました。

子どもたちは、キャンプで得た思い出を忘れないことでしょう。



背すじをピンと伸ばし、敬礼！



私たちは、自分の正しいと思う事を信じ、苦しさを乗り越えられるよう、いつまでも健康に生きる事を誓います





# スケッチちゃん

楽器が寄贈されました

## 音楽を楽しもう

子どもたちに、さまざまな楽器を身近に親しんでもらいたいと藤田 洋さん（長南）から、ギター・三味線・アコーディオンが寄贈され、中学校の音楽の授業で活用させていただいています。

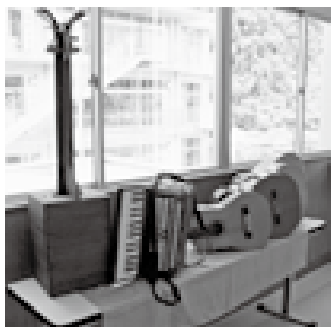

生徒たちは、どんな音が出るのかと興味津々に楽器を手にし、弾いてみると、その音色の美しさに驚くと同時に、音楽の魅力を肌で感じていました。



楽しく弾く生徒たち

社会を明るくする運動

## 地域のチカラ

7月11日、「ともに築こう少年の未来」～少年鑑別所の役割と非行からの立ち直り～と題して、社会を明るくする運動大会が農村環境改善センターで開催されました。

講師の千葉少年鑑別所長 寺村 堅志さんは、立ち直りの支えは「地域のチカラ」が不可欠であること、犯罪や非行をする人を生み出さない家庭環境や地域づくりをすることが大切だと話されました。



犯罪のない地域社会を築こうと熱心に聞く参加者

花ハス観蓮会

## 可憐に咲く

花ハス観蓮会が7月18日、19日の2日間、坂本の花ハス栽培組合展示ほ場で開催され、町内外から大勢の人が訪れました。

背丈ほどある白やピンク、八重の花ハスが優雅に風に揺れ、訪れる人の目を楽しませていました。

また、バケツ栽培の茶碗ハスや古代米などの特産品が販売され、会場が賑わいました。



美しいピンク色の花ハスに魅了される



特産品を買い求める人たち



# クイズ 食育

クイズで「食」の知識を増やしましょう！

## 食育クイズ

「陸蓮根」。これはある野菜の別名です。なんという野菜でしょう？

① オクラ

② ピーマン

③ シシトウ



食育クイズカード 宮島規子著より

レンコンとオクラは見た目もなり方もずいぶん違うのに、この名がついているのも不思議ですね。オクラは女性のスリリとした指先に似ていることから「レディースフィンガー」とも呼ばれます。切り口もおしゃれな星形で、色々な料理に大活躍しそうです。

また、1 さやに50～60個の丸い種子が入っていますが、これを完熟させて煎るとコーヒー豆の代用にもなります。

特徴のネバネバのペクチンは、血糖値の上昇を抑える、整腸作用、糖尿病の予防や便秘の改善などに効果があります。

夏バテにもおすすめのネバネバ料理で、暑い季節を乗り切りましょう。

㊦㊦㊦① 梅王

食生活改善推進員の



ちばのおかず



\* 菌ごたえさわやか \*

## — きゅうりの佃煮 —

### 材 料

きゅうり (400g) ……………	中4本
塩 (きゅうりの重量の2%) ……………	小さじ1・1/2
塩昆布……………	8g
しょうゆ……………	大さじ2・1/3
砂糖……………	小さじ2弱
酢……………	大さじ2
みりん……………	小さじ2弱
生姜……………	8g
赤唐辛子……………	少々

### 〈作り方〉

- ①きゅうりは薄切りにする。
- ②①と塩をポリ袋に入れて混ぜ、1時間ほど浸ける。
- ③鍋にAを入れて煮立て、水分をしっかりと②を入れ、強火で煮詰める。
- ④汁気がなくなったら塩昆布を入れ、火を止め、素早くさます。

- 大戸 愛琉くん 自分で作ったケーキを売りたい
- 古山 さくらちゃん
- ケーキ屋さんになって
- 土橋 奏太くん
- 車と動物が好きだから
- サファリバスの運転手になりたい
- 大きくなったらなりたいものは (順不同)





# 歴史夜話

## 長南教育事始め⑥

（乃有学舎と嶺田楓江）

明治八年（一八七五）五月の時点で、千葉県内には八つの中学区が設定されていました。しかし、急速に設置が進められた公立小学校とは対照的に、県内初の公立中学校が創設されたのは明治十一年でした。千葉県も明治八年には公立中学校の設置に取りかかったのですが、財政事情が厳しく、明治十年三月に私立学校設立の制限を緩和して、中等教育への需要に応えています。

この頃、民間でも中等教育の必要性を熱心に考える人々がいました。明治九年一月、久原村の山田敬蔵、立木村の高橋喜惣治、地引村の白井喜一郎が中心となって、地引の妙覚寺に乃有学舎が創設されました。乃有学舎は満十五歳以上の男子を就学対象とし、修学年限六年、外国語を除く多様な分野を教科とし、授業は一日五時間、日曜・祝祭日は休校、夏季休業も三十日設けられるなど、近代学校の草分けとして開校したのです。そして、教員として請西（木更津市）から嶺田楓江を招きました。楓江は丹後田辺（京都府）藩士の次男として江戸で生まれ、儒学・蘭学・漢詩を学んだ知識人であり、時局を見通す鋭い眼を持った人物でした。天保十四年（一八四三）、楓江は蝦夷地（北海道）へ渡り地勢を調査して、北辺の

開拓と警備について幕閣に建議しています。そして、嘉永二年（一八四九）にはアヘン戦争の描写を通して国防の重要性を説いた『海外新話』を出版しました。ただし、この本は幕府の許可なく発行されたもので、また、内容が世を乱すとして、楓江は投獄され版木も破却されてしまいます。しかし、この本が世間に与えた影響は大きく、吉田松陰もこの本を読み、一部を書写していました。嘉永四年、楓江は出獄を許されますが江戸を追われ、以降は政治的な活動とは一線を画し、隠棲先の木更津に私塾を開いて、次代を担う若者たちの教育に専心したのです。

楓江は乃有学舎で約百名の生徒を教えていましたが、明治十年十一月、乃有学舎は茂原の賛化学校と合併することになり、学校とともに楓江も茂原へ移りました。

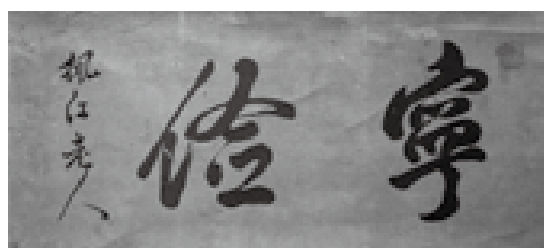

嶺田楓江直筆書（町郷土資料館）。賛化学校の閉校で楓江は西上総へ帰ったが、明治14年、上布施（いすみ市）に開校した薫陶学舎に教員として招かれた。2年後、67歳で世を去った。

（町資料館 風間俊人）

## 図書室へGO!

購入図書を紹介します  
今月のおすすめ

天盆

### 「天盆」

盤戯「天盆」。立身出世を目指し、人々が励むこの競技において、異様な才を示す少年が現れた。対するは各々の想いを抱え、必死に生きる強者達。無心に天盆と戯れる少年は、どこまで駆けることができるのか。一気に読み切りたい、疾走感に溢れる“熱い”物語です。

問い合わせ  
生涯学習課（内山） ☎ 46-1194

書 籍 名	著 者
天盆	王城 夕紀
覇王の賛	矢野 隆
ソロモンの偽証 第1部 事件	宮部 みゆき
虹猫喫茶店	坂井 希久子
SURVIVAL WEDDING	大橋 弘祐
火花	又吉 直樹
ラプラスの魔女	東野 圭吾
黄昏三国志	守屋 洋
一九八四年（新訳版）	ジョージ・オーウェル
バムとケロのにちようび	島田 ゆか
じぶんだけの いろ	レオ・レオニ
リンドバーク 空飛ぶネズミの大冒険	トーベン・クールマン
神の守り人 来訪編	上橋 菜穂子
神の守り人 帰還編	上橋 菜穂子



## 児童扶養手当、特別児童扶養手当の 受給には申請が必要です

児童扶養手当、特別児童扶養手当を受給している人は、毎年、所得や世帯員の状況などの届出が必要です。

次の各書類を期間内に必ず提出してください。提出がない場合は、年内に手当の支給を受けられなくなることがありますので、ご注意ください。現況届および所得状況届の用紙などは受給者へ郵送します。

### ■児童扶養手当

**提出期限** 8月28日（金）まで

**提出書類**

- ・児童扶養手当現況届
- ・養育費等に関する申告書
- ・住民票謄本
- ・平成26年度児童扶養手当証書
- ・16歳以上19歳未満の控除対象扶養親族に関する申立書

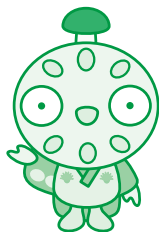

### ■特別児童扶養手当

**提出期限** 9月10日（木）まで

**提出書類**

- ・特別児童扶養手当所得状況届
- ・平成26年度特別児童扶養手当証書
- ・16歳以上19歳未満の控除対象扶養親族に関する申立書

### どんな制度？

#### 〈児童扶養手当〉

離婚や死別などの理由で母親、もしくは父親のみで子どもを育てている「ひとり親家庭」に対して、生活の安定と自立を促進するため設けられた制度です。

#### 〈特別児童扶養手当〉

20歳未満で精神または身体に障害を有する児童を家庭で監護、養育している父母または養育者に対して、これらの児童の福祉を図ることを目的とした制度です。

\*児童扶養手当、特別児童扶養手当ともに所得制限があります。

申請手続きは、必要書類をそろえて保健福祉課まで提出してください。

家庭状況により必要書類が異なりますので、詳しくはお問い合わせください。

**問い合わせ(提出先)** 保健福祉課(吉野・深山) ☎46—2116

## 交通事故巡回相談

交通事故にあった場合、損害賠償請求など、さまざまな問題が生じます。

被害に遭われた方々の救済を図るため、専任相談員による交通事故巡回相談を実施します。

相談は無料です。お気軽にご利用ください。

**日時** 8月21日（金）  
10時～14時30分  
**場所** 保健センター2階  
第2会議室

### 問い合わせ

総務課（重村）

☎46—2111

## 返しきれない借金で 悩んでいませんか？

千葉財務事務所では、無料の相談窓口を開設しています。専門相談員が解決のための助言を行い、必要に応じて法律専門家に引継ぎを行っています。秘密は厳守します。

一人で悩まず、ご相談ください。  
\*予約不要

**受付時間** 月～金（祝祭日を除く）  
・8時30分～正午  
・13時～16時30分

### 問い合わせ

財務省 千葉財務事務所  
債務相談窓口

☎043—251—7830（直通）

## 路上に張り出している樹木の伐採をお願いします

これから台風シーズンを迎え、倒木や枯枝の落下による事故が懸念されますので、土地所有者の皆様には、樹木の伐採または枝払いをお願いします。

樹木が原因で事故が発生した場合には、**樹木の所有者が民法の規定により、賠償責任を問われる場合があります。**

交通事故防止のためにも、倒木などのおそれがある樹木は、所有者においてご確認ください。

なお、作業実施にあたっては次の事項に注意してください。

●通行車両および歩行者などの安全確保対策と、樹木からの転落防止措置などを講じてください。

●電線や電話線がある場所での作業は、危険を伴う場合があるので、事前に東京電力やNTT東日本に連絡し、立会を受けて行ってください。

《連絡先》東京電力 0120—99—5552（月曜日～土曜日・9時～17時）

NTT東日本 0120—444—113（月曜日～金曜日・9時～17時）

**問い合わせ** 建設環境課（今関・阿部） ☎46—3394

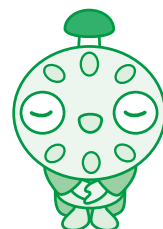



# 暮らしの情報

## お知らせ

### 献血にご協力をお願いします

夏期は、献血協力者が減少する時期です。医療機関の需要に対し、安定的に血液を届けることができるよう、みなさまのご協力をお願いします。



**日時** 8月31日(月)  
10時～12時  
**場所** 保健センター

### 愛の献血

#### ありがとうございました

千葉県赤十字血液センターから移動献血車が来町し、献血が行われました。(敬称略)

### 6月23日

アベイズム(株) 15人  
双葉電子工業(株) 20人

### 6月26日

(株)オーツカ 10人  
旭ダイヤモンド工業(株) 23人

ご協力いただいた皆さん、ありがとうございました。今後も引き続き、献血のご協力をお願いいたします。

### 問い合わせ

保健福祉課(金坂)  
☎46-3392

## 移動交番を開設します

### 日程

中央公民館  
・8月7日(金)  
10時～11時30分

### 笠森観音

・8月25日(火)  
10時～11時30分

\* 事件事故の発生や気象状況により変更になる場合もあります。

### 問い合わせ

茂原警察署 地域課 移動交番係  
☎22-0110

## 下水道排水設備工事責任技術者登録更新

下水道排水設備工事責任技術者の資格有効期限が平成28年3月31日の方は、登録更新の手続きが必要です。手続きをしなかった場合は、資格を喪失しますので、お早めに手続きをしてください。

### 受付期間

9月1日(火)～14日(月)

申請書類 登録住所へ郵送

### 更新講習会受講日

11月11日(水)・19日(木)  
いずれか1日

### 更新講習会会場

千葉市文化センター

(千葉市中央区中央2-5-1)

\* 詳しくは、ホームページをご覧ください。

### 問い合わせ

千葉県下水道協会事務局  
(千葉市役所下水道経営課内)  
☎043-245-6112  
<http://www.jswa-chiba.jp/>

## 青年就農給付金

45歳未満で農業を始めようとする方を資金面で応援します。

### ○青年就農給付金(準備型)

#### 就農前に研修する方向け

県立農業大学校や県が指定する先進農家・先進農業法人等で研修を受ける方で、給付の要件を満たす方が対象です。

**給付額** 年間150万円  
(最長2年間)

### 問い合わせ

長生農業事務所 企画振興課  
☎22-1751

### ○青年就農給付金(経営開始型)

#### 自ら農業を開始する方向け

新規に農業を始めてから経営が安定するまでの方で、要件を満たす方が対象です。

**給付額** 年間最大150万円  
(最長5年間)

\* 前年の所得に応じて給付金額が変動します。



### 問い合わせ

農地保全課(関)  
☎46-3396

古代米  
古代米煎餅



お中元・お土産は  
長南町特産品を!

長南町古代稲生産組合

長南町山内1188 ☎46-0641(石井) ☎47-0643(吉野)

### 取扱店

ヤックス長南店 ☎36-6207  
四季の里 ☎46-3150  
嶋野商店 ☎46-0881  
わくわく広場  
\* 茂原西店 ☎25-0431  
\* 大多喜店 ☎0470-82-5370



## 警察ふれあいフェスタ 2015

～体験だ!おとなになるまで  
待ちきれない!～

今年で13回目となる「警察ふれあいフェスタ」を開催します。子どもたちが、警察職員とふれあいながら、楽しく警察の仕事を知ることができる参加、体験型のイベントです。

**日時** 8月22日(土)  
10時～20時  
8月23日(日)  
10時～18時  
**会場** そごう千葉店  
6階催事場ほか  
(JR千葉駅から徒歩1分)  
**内容** こども警察官制服コーナー、パトカー・白バイ・水上バイク体験、県音楽隊ふれあいコンサート、県警広報大使「鳳神ヤツルギ」ショーほか  
\*体験人数に限られるアトラクションもあります。

### 問い合わせ

県警察本部広報県民課  
☎043-201-0110  
🌐<http://www.police.pref.chiba.jp/>

## 募 集

### 未就業歯科衛生士の 復職支援研修会

未就業の歯科衛生士復職を支援するため、最新の歯科医療などに関する研修会を開催します。

**期 日** 8月30日(日)、  
9月6日(日)計2日間  
**会 場** 千葉県歯科医師会館  
**対 象** 歯科衛生士資格を有する未就業の方  
**内 容** 最新歯科医療(在宅診療含む)と歯科衛生士業務に関わる講義および実習  
**定 員** 40人(申込先着順)  
\*受講料無料

### 問い合わせ(申込先)

千葉県歯科医師会  
☎043-241-6471

## 県立高等技術専門校10月入校生募集

中学校、高等学校を卒業して就職を目指す方や再就職・転職を目指す方を対象に、各分野で働くために必要な専門知識・技術を身に付けられるほか、各種資格も取得可能です。

### ◆9カ月コース

●船橋高等技術専門校 ☎047-433-2790  
〈訓練科目〉 金属加工科 定員12人(おおむね40歳未満の方)  
〈受付期間〉 8月14日(金)まで

### ◆6カ月コース

●市原高等技術専門校 ☎0436-22-0403  
〈訓練科目〉 ビルメンテナンス科 定員16人  
〈受付期間〉 8月18日(火)まで  
●我孫子高等技術専門校 ☎04-7184-6411  
〈訓練科目〉 造園科 定員11人  
〈受付期間〉 8月18日(火)まで  
●障害者高等技術専門校 ☎043-291-7744  
〈訓練科目〉 短期実務コース(知的障害のある方)  
職域開拓コース(精神障害のある方) 定員各5人  
〈受付期間〉 8月7日(金)まで

### 問い合わせ(申込先)

各高等技術専門校または県産業人材課 ☎043-223-2754  
🌐<http://www.pref.chiba.lg.jp/sanjin/kunren/senmonkou/index.html>

## 下水道排水設備工事責任技術者共通試験

**試験日** 平成28年1月16日(土)  
**試験会場** 千葉市文化センター 千葉中央ツインビル2号館  
(千葉市中央区中央2-5-1)  
**受験資格** 平成8年1月17日以前に生まれた方で、修学歴、下水道排水設備工事に関する職歴により一定の経験年数等を有する者  
**受験料** 10,000円  
**申込方法** 所定の書類を事務局へ郵送  
**受付期間** 9月1日(火)～10月20日(火)(当日消印有効)  
**申込書配布期間** 9月1日(火)～10月15日(木)  
(祝日、土、日を除く)  
**申込書配布場所** 千葉県下水道協会事務局  
(千葉市役所7階 下水道経営課内)  
**郵送希望の場合** 封筒の表に「受験案内請求」と朱書きし、返信先を書いたラベル(郵便番号・住所・氏名)と切手140円分を同封して請求してください。  
\*10月15日(木) 当日消印有効  
**請求先** 〒260-8722 千葉市中央区千葉港1-1  
千葉市役所下水道経営課内 千葉県下水道協会事務局

### 問い合わせ

千葉県下水道協会事務局  
☎043-245-6112 🌐<http://www.jswa-chiba.jp/>



## 有料道路無料のお知らせ

千葉県道路公社が管理運営する有料道路の通行が次のとおり、全車種、終日無料となります。

**無料期間** 9月30日まで

**対象路線** 7路線

(東総有料道路、鴨川有料道路、千葉外房有料道路、東金九十九里有料道路、利根かもめ大橋有料道路、銚子連絡道路、九十九里有料道路)

\*房総スカイライン有料道路は無料通行措置実施中。

\*各路線の詳細については、道路公社 HP をご覧ください。

☎ <http://www.chiba-dourokousha.or.jp/index.html>

**問い合わせ**

千葉県道路計画課 ☎ 043-223-3295

## スマート国勢調査！

### 平成 27 年国勢調査を実施します



## 国勢調査 2015



- 国勢調査は、平成 27 年 10 月 1 日現在、日本に住んでいるすべての人および世帯が対象です。
- 平成 27 年国勢調査は、少子高齢化社会における日本の未来を描く上で欠くことのできないデータを得るために実施いたします。調査結果は、さまざまな法令にその利用が定められているほか、社会福祉・雇用政策・生活環境の整備・防災対策など私たちの暮らしのために役立てられます。
- 今回の調査では、先にインターネットでの回答を受け付け、インターネットで回答されなかった世帯には紙の調査票を配布して調査を行います。
- 9月上旬頃から調査員が各世帯を訪問して、調査関係書類を配布しますので、調査への回答、ご協力をお願いいたします。

### 国勢調査をよそおった「かたり調査」にご注意ください

- ・国勢調査員をよそおった不審な訪問者や、不審な電話・電子メールなどにご注意ください。不審に思った際には、回答しないで、速やかに連絡をお願いします。
- ・調査員は、その身分を証明する「国勢調査員証」を携帯しています。

国勢調査については、「国勢調査 2015 キャンペーンサイト」をご覧ください。

☎ <http://kokusei2015.stat.go.jp/> 国勢調査 2015 [検索](#)

**問い合わせ** 企画政策課 ☎ 46-2113

## 催し

### 統計グラフコンクール 入選作品展

町では、小中学生の統計知識の普及と表現技術向上を目的として、毎年統計グラフコンクールを実施しています。

夏休みに子どもたちがさまざまな視点から観察・調査した結果をグラフにまとめます。

創意工夫が感じられる素晴らしい作品をご覧ください。

**日時** 9月4日(金)～6日(日)  
9時～17時

**場所** 中央公民館

**問い合わせ**

企画政策課(牧野) ☎ 46-2113

### 町民無料法律相談

町の心配事相談の事案などで専門的な法律的解釈を要する場合、弁護士に相談ができます。

相談する場合は、開催日の1週間前までに事前予約が必要で、1人あたり30分以内、相談がない場合は中止となります。

**日時** 8月27日(木)  
13時30分～

**場所** 中央公民館

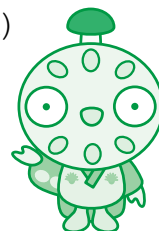

**問い合わせ**

総務課(山田) ☎ 46-2111

安全3つのポイント！

プラグはコマメに抜いてね！  
OFF!

プラグが下向きになっているよ！

プラグはコマメに抜いてね！  
OFF!

プラグが下向きになっているよ！

8月は経済産業省主催の  
**電気使用安全月間**です

安全3つのポイント！

プラグはコマメに抜いてね！  
OFF!

プラグが下向きになっているよ！

プラグはコマメに抜いてね！  
OFF!

プラグが下向きになっているよ！

関東電気保安協会 <http://www.kdh.or.jp/>



## JA介護員初任者研修会 (旧ホームヘルパー2級)

研修期間 10月11日(日)～  
平成28年2月7日(日)

\*通信教育と講義9日、演習7日、実習1.5日

### 会場

《講義》千葉県農業会館

ホテルリブマックス千葉美浜(千葉市)

《実技》JA山武郡市本所(山武市)

受講料 62,000円  
(テキスト代含む)



### 問い合わせ

JA長生 生活購買部福祉センター  
〒297-8577 茂原市高師 1153  
☎20-1888

## 農地の出し手を募集中です

規模を拡大したい担い手に貸し付ける農業振興地域内の農地を探しています。農業からのリタイアを考えている、相続した農地の管理に困っている、水田をやめて畑に専念したいなどで、貸したい農地がある方は、農地のある市町村または、公益社団法人千葉県園芸協会(農地中間管理機構(以下機構))にご相談ください。機構が農地の受け手を探します。また、賃料の徴収、支払いは機構が行います。

希望する受け手がいる場合もご相談ください。

地域の農地の一定割合(2割以上)を、機構に貸す場合や個人が一定の要件を満たす場合、協力金の交付が受けられます。

### 問い合わせ

農地保全課(関) ☎46-3396  
千葉県園芸協会農地部 ☎043-223-3011



## 『ノルディックウォーキング』 に参加しませんか

ノルディックウォーキングはポールを使用することにより、全身の筋肉が刺激され、普通のウォーキングよりもエネルギー消費量が約20%増加します。

また、上半身をしっかりと動かすため、首や肩のこりを改善する効果も期待できます。ポールを使って歩くため、膝や腰への負担も軽くすることができます。普段、膝や足の痛みがあってウォーキングできない方もこの機会にご参加ください。

町では、次のとおり体験会を企画しましたので、お気軽にご参加ください。

期 日 11月22日(日)

参加料 300円(保険料ほか)

定 員 40人

\*定員になり次第締め切ります。

申込締切日 8月14日(金)

### 《スケジュール(予定)》

9:30～10:00	受付・健康チェック
10:00～10:30	オリエンテーション・ストレッチ
10:30～10:50	スタート地点へ移動
10:50～12:30	ノルディックウォーキング クールダウン・移動
12:30～13:30	ヘルシーランチの会食 終了

### コース

#### 関東ふれあいの道

(水沼～岩撫～野見金公園)

森林浴と野見金からの見晴らしを楽しむ約2kmの道のりです。



### 問い合わせ(申込先)

保健福祉課(緑川)  
☎46-3392



## 自衛官募集

募集種目	応募資格	受付期間	試験期日（期間）	合格発表等	入（着校）隊	待遇・その他
航空学生 （パイロット）	高卒（見込含） 21歳未満	8月1日～ 9月8日	1次試験 9月23日	1次試験 10月9日	平成28年 3月下旬～ 4月上旬	入隊後約6 年で3等海・ 空尉（幹部）
			2次試験 10月17日～22日	2次試験 （海）11月11日 （空）11月6日		
			3次試験 11月14日 ～12月17日	最終合格 28年1月25日		
			1次試験 9月18日、19日 の内の1日	1次試験 10月2日		
一般曹 候補生	18歳以上 27歳未満		2次試験 10月8日～14日 の内の1日	最終合格 11月13日		入隊後2年 9月経過以 降、選考に より3等陸・ 海・空曹
自衛官 候補生	男子	平成28年3月 高等学校等卒業 予定者	8月1日～ 9月8日  受付時に お知らせします	試験後にお知らせします		約3カ月の 教育終了後 2等陸・海・ 空士に任用
	女子	18歳以上 27歳未満		11月6日		
	男子	年間を通じて 行っています		試験後にお知らせします		
防衛大学 校学生	推薦	高卒（見込含） 21歳未満 （高等学校長の推 薦等が必要です）	9月5日～ 9月9日	9月26日・27日	平成28年 4月上旬	修学年限4年 卒業後約1 年で3等陸・ 海・空尉
	総合 選抜		9月5日～ 9月9日	1次試験 9月26日 2次試験 10月31日、11月1日		
	一般 （前期）	高卒（見込含） 21歳未満	9月5日～ 9月30日	1次試験 11月7日、8日 2次試験 12月8日～13日		
	一般 （後期）		28年 1月20日～ 29日	1次試験 28年2月20日 2次試験 28年3月11日		
防衛医科 大学校	医学科 学生	高卒（見込含） 21歳未満	9月5日～ 9月30日	1次試験 10月31日 11月1日 2次試験 12月16日～18日	平成28年 4月上旬	修学年限6年 医師免許取得 後2等陸・海・ 空尉
	看護学 科学生	高卒（見込含） 21歳未満	9月5日～ 9月30日	1次試験：10月17日 2次試験：11月28日 または29日	平成28年 4月上旬	修学年限4年 国家資格合格 後3等陸・海・ 空尉

問い合わせ 自衛隊 茂原地域事務所（千葉地方協力本部） ☎ 25-0452

### あしがき

8月になり、長南町花火大会も目前に迫ってきました。長南町の花火はきれいですよね。あんなに間近で見られる花火大会も珍しいのかなと思います。私も役場に入る以前は、毎年のように見に来ていました。今年はどうような花火が上がるのか、今から楽しみにしています。  
（若菜）

### 町の状況

平成27年7月1日 現在  
（ ）内は前月比

人口	8,605(－15)	6月中の動き
男	4,209(－12)	出生 1人
女	4,396(－3)	死亡 6人
世帯	3,202(－2)	面積 65.51km <sup>2</sup>

### 8月の納税など

納期限：8月31日(月)

**町県民税（第2期）**  
**国民健康保険税（第2期）**  
**介護保険料（第2期）**  
**後期高齢者医療保険料（第2期）**

◆納め忘れのないようお早めに。  
◆口座振替をご利用の方は、預貯金残高の確認をお願いします。  
◆納税は口座振替が便利です。



# 生活カレンダー

8月1日～9月5日



日 Sun.	月 Mon.	火 Tue.	水 Wed.	木 Thu.	金 Fri.	土 Sat.
<b>千葉県道路公社の有料道路が 9月30日まで無料！</b> ＊13頁参照						
・三味線教室 中央公民館 9:00～12:00 <b>2</b>	・シェイプアップ教室 保健センター 9:30～11:30 13:00～15:00 ・健康リハビリ教室A 中央公民館 10:00～12:00 <b>3</b>	・みんなで遊ぼう 長南保育所 9:30～11:30 <b>4</b>	<b>5</b>	広島平和記念日 <b>6</b>	・びよびよろば 保健センター 10:00～12:00 ・移動交番 中央公民館 10:00～11:30 <b>7</b>	1       <b>8</b> 立秋
長崎原爆の日 <b>9</b>	<b>10</b>	・みんなで遊ぼう 長南保育所 9:30～11:30 ・レインボー健康体操教室 中央公民館 10:00～12:00 <b>11</b>	<b>12</b>	<b>13</b>	<b>14</b>	15       <b>15</b> 終戦の日
<b>16</b>	・花火大会 19:10～21:00 (雨天・強風順延) <b>17</b>	・みんなで遊ぼう 長南保育所 9:30～11:30 <b>18</b>	・高齢者教室 中央公民館 10:00～11:30 <b>19</b>	・のびっこ 保健センター 10:00～11:30 ・ヨガ教室 中央公民館 10:00～11:30 ・行政・人権・心配ごと相談 中央公民館 10:00～15:00 <b>20</b>	・カラダ健康教室 保健センター 9:30～11:30 ・交通事故巡回相談 保健センター 10:00～14:30 <b>21</b>	・親子で遊ぼう英語教室 中央公民館 9:30～10:30 <b>22</b>
処暑 <b>23</b>	・健康リハビリ教室B 中央公民館 10:00～12:00 ・シェイプアップ教室 保健センター 9:30～11:30 13:00～15:00 <b>24</b>	・みんなで遊ぼう 長南保育所 9:30～11:30 ・アートクレイ教室 中央公民館 13:30～16:00 <b>25</b>	<b>26</b>	・乳児相談 <b>27</b>	<b>28</b>	<b>29</b>
<b>30</b>	・献血 保健センター 10:00～12:00 <b>31</b>	・みんなで遊ぼう 長南保育所 9:30～11:30 <b>9/1</b> 二百十日 防災の日	<b>2</b>	<b>3</b>	・統計グラフコンクール 入選作品展(～6日) 中央公民館 9:00～17:00 ・びよびよろば 保健センター 10:00～12:00 <b>4</b>	<b>5</b>

## 日曜・休日当番医

\*当番医は変更になる場合があります。  
中央消防署指揮情報係 ☎ 24-0119 へお問い合わせください。

診療時間 9時～17時 \*救急患者の方が優先されます。

月 日	内科系	外科系
8月2日	茂原中央病院 24-1191	宍倉病院 24-2171
9日	すだ内科医院 24-7717	鎗田整形外科医院 24-8686
16日	上茂原診療所 25-2510	三枝医院 25-2203
23日	宮山医院 22-4873	公立長生病院 34-2121
30日	山之内病院 25-1131	塩田記念病院 35-0099

### 夜間急病診療所

内科・小児科 20時～23時まで  
茂原市八千代1-5-4(消防署裏) ☎ 24-1010  
テレホン案内 ☎ 24-1011(19時～翌午前6時まで)

### こども急病電話相談

19時～22時(毎日)  
局番なしの#8000  
または ☎ 043-242-9939

## 今月のひとこま

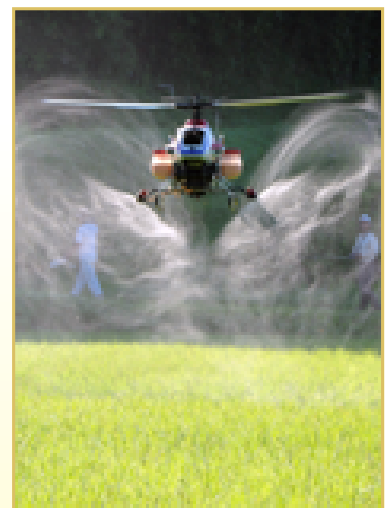

「現代版 天女の舞」  
撮影 山形俊男さん(豊原)