

ちやうなん

報 廣

2016

8

第469号



花ハスの香りに
誘われて

～坂本地先自慢の展示圃場～

主 な 内 容 CONTENTS

- ・ 町長と語る会 2
- ・ 長南町花火大会の開催に伴い交通規制を実施します 4
- ・ ガスメーターの復帰操作 5
- ・ 児童扶養手当・特別児童扶養手当を受給している方へ 6
- ・ 路上に張り出している樹木の伐採をお願いします 7

町長と語る会



6月20日～23日の4日間にわたり開催した「町長と語る会」には、4地区合計116人が参加し、多くのご意見、疑問や要望、町発展に関するアイデアなどを交えた意見交換が行われました。その内容の一部を紹介します。

タイケン学園誘致について



問 タイケン学園の経緯について非常に残念。今後改めてこの件について検討する可能性があるか。プロポーザル方式など専門家の知識を活用して検討してほしい。町にとってより明るいまちづくり、話題づくりの具体化をお願いしたい。

答…町長 今回の議会の否決は、補正予算の内容ではなく、タイケン学園誘致そのものに反対であったので、これで終わりにしたい。今後は新たな考え方で進めていきたい。

小学校跡地と西部工業団地計画跡地の活用について



問 廃校の維持費はどの位かかるのか。活用方法が決まった場合の維持管理費は地元負担か、町負担か。

廃校を拠点として西部工業団地跡地を有効活用して欲しい。活用は地元が主体的に行いたい、そのたまたき台を地元に出して欲しい。

答…企画政策課長 校舎・校庭の維持管理経費は、4校の定期的な清掃や草刈り、巡回警備等で概算560万円程度の見積もりだが必要最小限の内容である。廃校後はすぐに荒れてしまうので、早期に活用方法を決めたい。（注…維持管理経費は、右記のほか光熱水費及び浄化槽等保守管理等で概算400万円程度かかる見込み。）

答…町長 小学校跡地の維持管理は、基本的には町から手放したい考え。財政状況も厳しく、できるだけ民間に上手く活用してほしい。地域で利用したいという話があれば引き渡すという選択肢もある。その場合は地域で維持管理をしていただくが、巨大な施設であり、地元に移管しても1、2年で

戻ってくるというのが一般的な例であるので、よく協議したい。

西部工業団地計画跡地をどう活用するかは町の発展に関わる。未買収地を早期に買収してから活用方法を決めたいが、できれば企業を誘致したい。譲渡を受ける前から企業に声を掛けているがなかなか手をあげてくれる企業がない。粘り強く手を打っていききたい。

統合小学校の学級編制について



問 3年生、4年生は現在の4倍の1クラス40人となり非常に不安。子どもたちにとってストレスとなるし、教員にとっても少人数の方が授業をまとめやすいのではないか。中学校の校舎を小学生が利用できるような計らいはできないか。

答…学校教育課長 大きな集団の中で揉まれることにより育つ力もあるが、急激な変化で生まれるストレスの心配も理解できる。法的に学級人数は決まっているが、極力、学級を分けたいと考えており、県に教員の加配を強く要望している。人的配置が整いクラスを

分けることができた場合は、6年生を中学校に移したいと考えている。また、現在各小学校に配置している支援員についても、統合校に1名とならないよう働きかけていく。

小学校統合後のスクールバスについて

問 スクールバスは基本的なことに小学生のみ利用できることだが、来年中学生になる子どもがおり、利用させてほしい。

答：学校教育課長 スクールバスは4台で6コースを回り、どのバスも定員ぎりぎりの状況。特別措置として、けが人で送迎もできない場合などは許可制で認めることにしている。バスの乗車定員も決まっており、教育委員会としても小学生のためのスクールバスと考えているということでご理解願いたい。

安全・安心(防災)について

問 熊本地震など大きな地震が相次いでいるが本町も例外ではない。災害時の学校跡地活

用にあたっては、企業等と避難所として活用できるような協定を結ぶと思うが如何か。また、山間部の崖崩れ、橋梁の崩落等で孤立集落が発生した場合の対応、職員の対応など、町としての防災の考え方は如何か。

答：町長 学校跡地活用で民間に貸す場合は、防災関係、地域イベント等で使用できるように交渉していきたい。

防災については自助・共助・公助が基本だが、建設業組合等、様々な機関と協定を結んでいる。職員体制については、防災計画や初動体制マニュアル等で対応していきたい。

答：総務課長 地域防災計画は今年の3月に策定した。その中で、支援物資は4日目に届くと想定しており、食糧は3000食を用意することとしている。

孤立した際の支援については、土木業者、ガス事業者のほか、食糧関係ではセブンイレブンと、避難所として町内8か所のゴルフ場と、地図の提供のため地図業者とも協定している。

職員の初動体制マニュアルも策定したので、防災訓練等を通じて

訓練していきたい。

空き家対策について

問 町内に空き家は何件位あるのか。空き家対策に関する最新情報があれば知りたい。

答：総務課長 件数は調査中だが、現在200件位は確認できている。今後は、空き家バンクに登録できるか、地権者と交渉していく。

答：町長 空き家対策はまちづくりに大きく影響してくると思う。今年は空き家対策担当を設け、調査検討を指示している。

農業政策について

問 農家の高齢化や就農者不足の問題に町が手を挟んでないように聞かえるが、主導的に取り組む考えはないか。

答：農地保全課長 地域の方にする気になって農業を守っていただき、町はできるだけの支援をしていくというのが基本的な考え。今後、農地を活用した新しい事業に取り組んでいきたい。

人口減少により農業の担い手も減少する中で農地を集積して大規模農家が増えると、今後どうなる

かを農業従事者がしっかり考える時期がきている。都会の就農希望者の受け入れや、水稲からの転用など、農業従事者に集まって検討していただき、町としてバックアップしていきたい。

市町村合併について

問 長生郡市の合併問題は頓挫した。対等合併を望む声もあったが、町が将来消滅してしまうのであれば吸収合併でもよいと思っている。町としてはどう考えているか。

答：町長 平成19年に第2回合併協議会が破たんして以来、近隣市町村の首長とはその話は出ない。財政状況が厳しい自治体同士が合併することは非常に難しい。今長南町に課せられている事は、合併に頼るのではなく、自立を目指して町を活性化させて元気にする事だと思ふ。

詳細な内容については、町ホームページに掲載しております。

長南町花火大会の 開催に伴い 交通規制を 実施します

本年も8月17日（水）、盛大に花火大会を開催いたします。

花火大会の開催にあたっては、他県で起きた花火大会における事故等の影響もあり、長生地域振興事務所や警察署など、指導機関からは、イベント開催時における観光客の安全第一の計画と体制を敷くことを強く求められています。特に、火薬類の取扱いについては花火打上げの準備段階から最大限の安全対策を講ずるよう指導されています。

これらを踏まえ、下記路線利用者の安全を確保するため、**全面通行止め**の交通規制を実施いたします。

皆様方には大変ご迷惑をおかけいたしますが、何卒ご理解、ご協力をお願い申し上げます。

交通規制

ご協力をお願いします

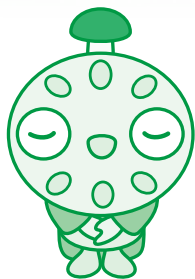

該当路線

町道坂本 50 号線および
町道利根里線の一部

通行止期日

8 月 17 日（水）

* 雨天等の場合は順延

通行止時間帯

10 時～ 22 時まで

問い合わせ

産業振興課（今井・石井）

☎ 46-3397

全面通行止め区間および迂回路図

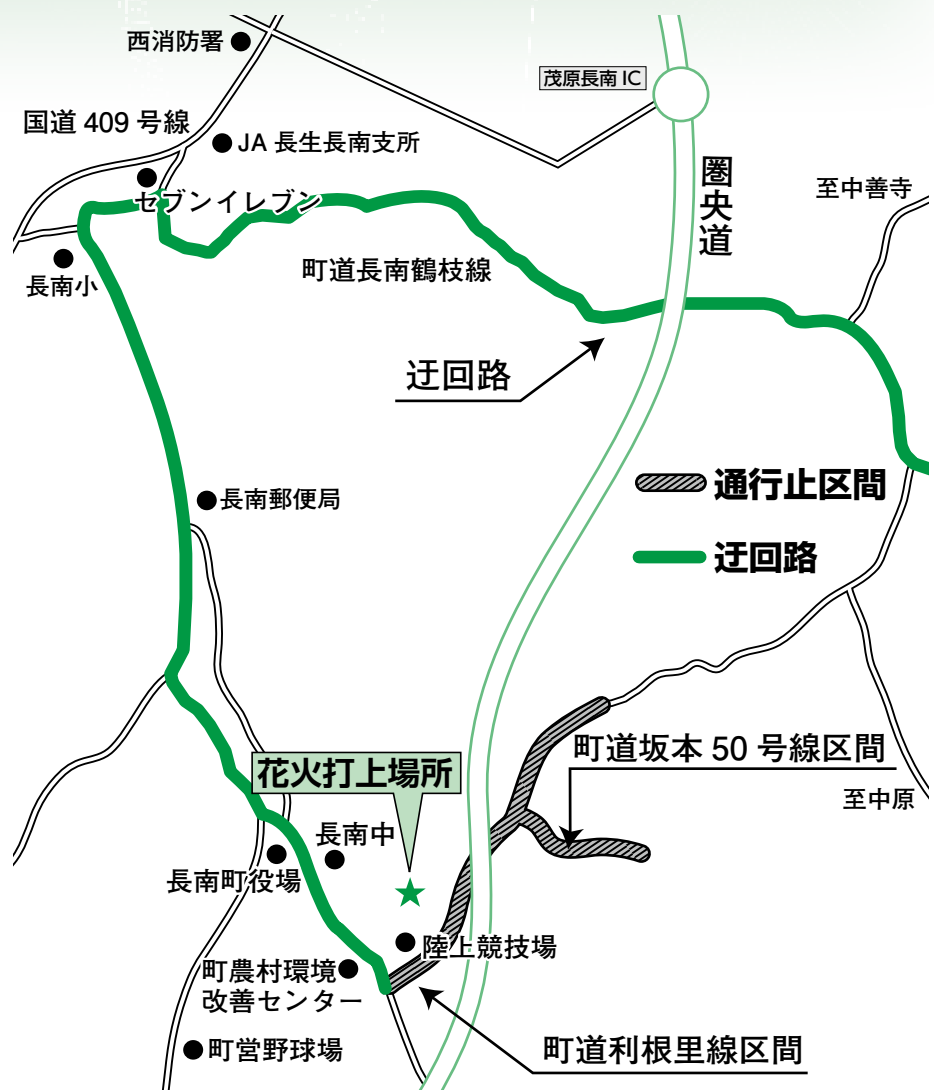

ガスメーターの復帰操作

ガスが使用できず、ガスメーターの表示ランプが赤く点滅しているときは、ガスメーターがガスを遮断しています。

この場合、お客様自身で操作をすることで、ガスが使えるようになります。

復帰の手順

1. すべてのガス機器を止めます。屋外の機器も忘れずに止めてください。
2. 復帰ボタンのキャップを外します。
3. 復帰ボタンをしっかりと奥まで押し込み、ゆっくり手を離します。

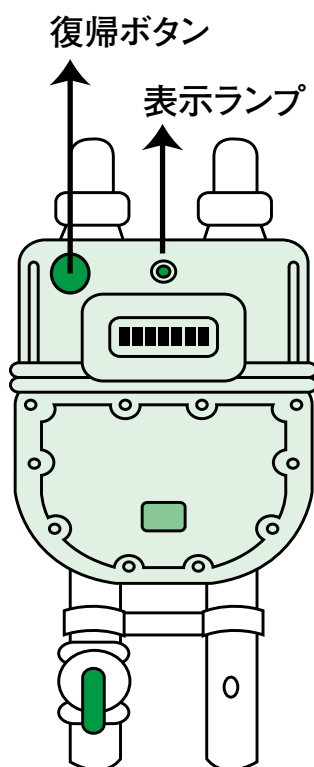

問い合わせ
ガス課（鈴木・川嶋）
☎ 46-3401

ガス栓の閉め忘れや、ガス器具の止め忘れがなかった場合は、ガス漏れが考えられますので、ガス課へご連絡ください。

ご注意

4. ガスを使わないで3分待ちます。（この間にガス漏れがないか確認しています。）
- 点滅が消えていたらガスが使えるようになります。

新築や増改築をしたときは 家屋評価にご協力を

今年中に新築や増改築をした場合（予定含む）は、現地調査を行いますので、税務住民課賦課係までご連絡ください。

期 日 9月1日（木）まで
現地調査時期 9月～12月

家屋の評価とは？

家屋を屋根や外壁、各部屋の内装、建具などに区分し、固定資産評価基準に基づき評価額を算出します。

家屋調査にあたっては、税務住民課賦課係の職員2人が訪問し、ご家族の立ち会いの中で行います。

家屋を取り壊したときは？

登記されている家屋は、法務局に滅失登記をすることで翌年度の固定資産税の課税対象から除かれます。

しかし、登記されていない家屋（未登記家屋）を取り壊したときは「家屋の滅失届書」を税

務住民課賦課係に提出する必要があります。

未登記家屋の名義変更をしたいときは？

名義人の死亡などによって名義を変更する場合は、「未登記家屋納税義務者に関する届出書」を税務住民課賦課係に提出してください。

*届出書は税務住民課に用意してあります。また、町ホームページからもダウンロードできます。

問い合わせ
税務住民課（渡邊）
☎ 46-2118

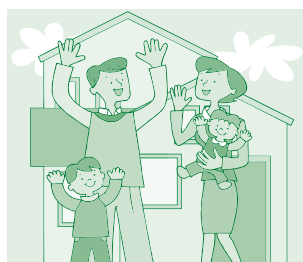

臨時福祉給付金・年金生活者等 支援臨時福祉給付金の申請受付開始

「臨時福祉給付金」、「年金生活者等支援臨時福祉給付金（障害・遺族基礎年金受給者向け）」の申請受付を9月1日（木）より行います。

なお、対象と見込まれる方については、8月下旬に申請書類を郵送しますので、返信用封筒を使用し、郵送または持参により提出してください。

【臨時福祉給付金】

支給対象者 平成28年度分の住民税が課税されていない方

*課税者の扶養親族や生活保護受給者等は除きます

支給額

1人につき 3,000円

基準日

平成28年1月1日時点で住民票が長南町にある方が対象

申請期間

9月1日（木）～12月1日（木）

【年金生活者等支援臨時福祉給付金（障害・遺族基礎年金受給者向け）

支給対象者 平成28年度分臨時福祉給付金の対象者のうち、障

害基礎年金または遺族基礎年金を受給している方（平成28年4

月分の年金受給がある方（同年5月分の受給のない方を除く）

または同年5月分の受給がある方）

ただし、年金生活者等支援臨時福祉給付金（高齢者向け）の

支給（3万円）を受けた方は対象外となります。

支給額 1人につき 30,000円

基準日 平成28年1月1日時点で住民票が長南町にある方が対象

申請期間 9月1日（木）～12月1日（木）

問い合わせ 保健福祉課（荒井（和））

☎ 46-2116

児童扶養手当・特別児童扶養手当を 受給している方へ

児童扶養手当、特別児童扶養手当を受給している方は、毎年、所得や世帯員の状況などの届出が必要です。

次の各書類を期間内に必ず提出してください。提出がない場合は、年内に手当の支給を受けられなくなることがありますので、ご注意ください。

現況届および所得状況届の用紙などは受給者へ郵送します。

児童扶養手当

提出期限

・8月31日（水）まで

提出書類

- ・児童扶養手当現況届
- ・養育費等に関する申告書
- ・住民票謄本
- ・平成27年度児童扶養手当証書
- ・16歳以上19歳未満の控除対象扶養親族に関する申立書

特別児童扶養手当

提出期限

・9月9日（金）まで

提出書類

- ・特別児童扶養手当所得状況届
- ・平成27年度特別児童扶養手当証書
- ・16歳以上19歳未満の控除対象扶養

親族に関する申立書

どんな制度？ 児童扶養手当

離婚や死別などの理由で母親、もしくは父親のみで子どもを育てている「ひとり親家庭」に対して、生活の安定と自立を促進するため設けられた制度です。

特別児童扶養手当

20歳未満で精神または身体に障害を有する児童を家庭で監護、養育している父母または養育者に対して、これらの児童の福祉を図ることを目的にした制度です。

*児童扶養手当、特別児童扶養手当ともに所得制限があります。

申請手続きは、必要書類をそろえて保健福祉課まで提出してください。

家庭状況により必要書類が異なりますので、詳しくはお問い合わせください。

問い合わせ（提出先）

保健福祉課（吉野・深山）

☎ 46-2116

長生郡民体育大会の結果

第57回長生郡民体育大会が6月19日～7月24日、長生村をメイン会場として17競技が行われました。

本町からは総勢155名の選手が参加し、インディアカの競技で優勝、テニス(男子)、柔道、空手道、クレー射撃の競技で準優勝、テニス(女子)、バレーボール(女子)、ソフトボール、ゲートボールの競技で第3位の成績を収めました。

また、長年にわたり地域スポーツ振興に尽力されてきた太田久之さん(千田)が本大会の開会式で長生郡社会体育功労者表彰を受賞されました。おめでとうございます。

稽古の成果を発揮!!

「第13回接骨木少年柔道大会」が6月12日、勝浦市の日本武道館研修センターで開催されました。当大会へは、長生、夷隅、山武郡市で地域の柔道教室に通う小学生約200人が参加し、日頃の練習の成果を発揮しました。本町からも柔道教室生が参加し、各部で好成績を収めました。

団体戦 個人戦

第3位	長南町柔道教室
中学年中量級	優勝 鹿間 蒼(長南小学校)
高学年中量級	優勝 鹿間 大翔(長南小学校)
高学年中量級	準優勝 相 勇太(西小学校)
高学年中量級	第3位 濱田 蓮(長南小学校)



路上に張り出している

樹木の伐採をお願いします

これからの台風シーズンを迎え、倒木や枯枝の落下による事故が懸念されますので、土地所有者の皆様には、樹木の伐採または枝払いをお願いします。

樹木が原因で事故が発生した場合には、樹木の所有者が民法の規定により賠償責任を問われる場合があります。

交通事故防止のためにも、倒木などのおそれがある樹木は、所有者においてご確認ください。

●なお、作業実施にあたっては次の事項に注意してください。
●通行車両および歩行者などの安全確保対策と、樹木からの転落防止措置などを講じてください。

●電線や電話線がある場所での作業は、危険を伴う場合があるので、事前に東京電力やNTT東日本に連絡し、立会を受けて行ってください。

《連絡先》

東京電力 0120-99-5552
(月曜日～土曜日 9時から17時)
NTT東日本 0120-444-113
(月曜日～金曜日 9時から17時)

問い合わせ

建設環境課(小関・渡辺)
☎46-3394



ちょうなんニュース

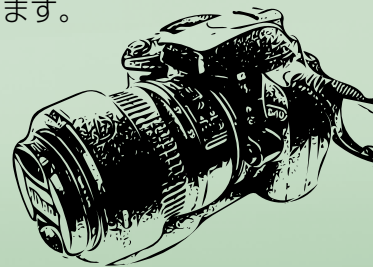

7/2

魚を見る！ 触る！作る！

わくわく体験クラブ①

7月2日、町内小学校児童を対象とした「大原漁港見学」と、「干物作り体験」がおこなわれました。

当日の参加者は37名で、大原漁港近くの加工場で、干物作り体験を実施。慣れない生魚の扱いに戸惑う子もいましたが、何匹かさばくと、段々上手になってきました。

自分たちで作った干物は格別と、小学校児童の皆さんも満面の笑み。持ち帰って今晚の夕飯にしようと保護者の方々にも大変好評でした。



真剣に魚をさばく

7/16

ストップ！ 電話de詐欺

社会を明るくする運動

7月16日、農村環境改善センターで「社会を明るくする運動」が開催されました。犯罪のない地域社会を築こうとする全国的な運動で、今回は茂原警察署の方々にお越しいただきました。

生活安全課 生活安全係長の清宮 誠司さんは、電話de詐欺の現状について、詐欺の種類や概要を話しました。また、電話de詐欺をテーマにした楽しいコントや、軽やかなサックス演奏がおこなわれる中、最後に、茂原警察署の方から「A-T-Mに来てくれと言われたら100%詐欺」という言葉があり、参加された方々は、気の引き締まる思いで会場を後にしていました。

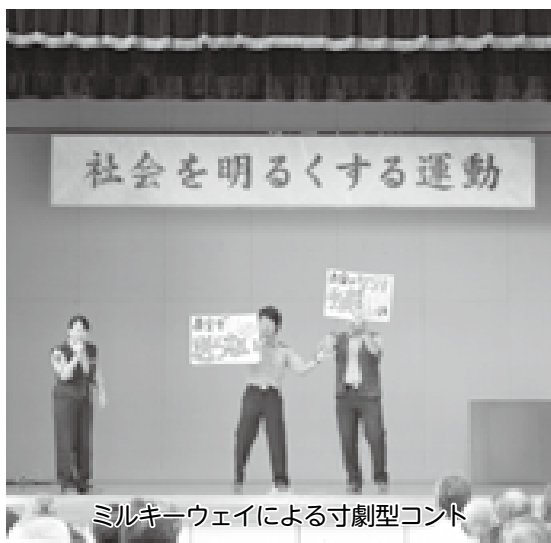

ミルキーウェイによる寸劇型コント

7/16

縄文時代を肌で 感じる

わくわく体験クラブ②

7月16日、町中央公民館で「ミニ土偶作り」がおこなわれました。20名の町内小学生児童が参加をし、風間学芸員のもと、創意工夫されたミニ土偶を作製しました。

「この土偶、教科書で見たことあるー」「こんな土偶もあるの？」と、レプリカを観察しながら、創造力と知識をフル回転。オリジナルの土偶が完成すると、児童の皆さんも達成感に溢れていました。

遠い昔の、普段見ることができない出土品を観察し、作製できる、大変貴重な体験でした。



風間学芸員の為になる授業

か る た で伝える

長南の自然・歴史・文化

ふ
故郷に戦場残る多万亡・士亡沢
《芝原》

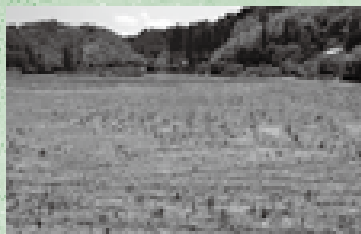
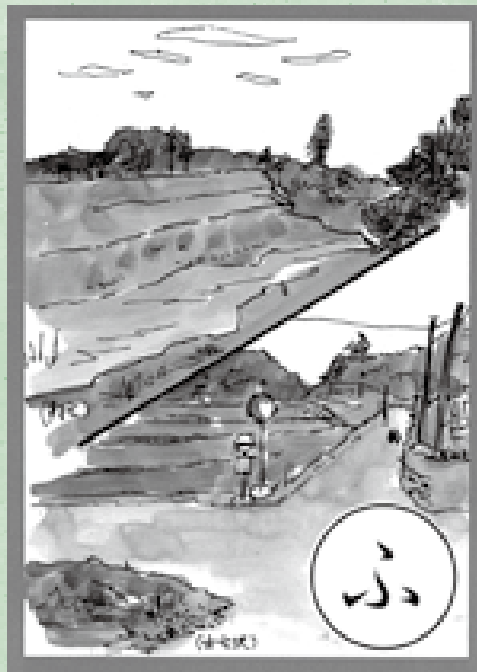

現在の師保沢。下豊原・芝原～睦沢町には、他にもいくつかの古戦場と伝えられる場所がある。

両方の場所とも長南城武田氏と万喜城土岐氏との戦いで多くの戦死者の出た所といわれ、このような地名が付けられましたが、現在の地名は多満穂・師保沢に変わり残っています。

みんなで「食品ロス」を

減らしましょう!!

「食品ロス」とは・・・

「食品ロス」とは、まだ食べられるのに捨てられてしまう食品のことです。

日本国内では、売れ残りや期限切れの食品、食べ残しなどにより、1年間に約800万トンの「食品ロス」が発生しており、そのうちの半数が家庭からとされています。これは、日本人1人当たりに換算すると、おにぎり約1・2個分が毎日捨てられている計算になると言われています。

「食品ロス」の原因は・・・

「食品ロス」は、次の理由により発生します。

1. 調理に使いきれずに捨てられたもの・・・「買い過ぎ」
2. 賞味期限や消費期限が切れて捨てられたもの・・・「期限切れ」
3. 調理のときに食べられる部分が捨てられたもの・・・「過剰除去」
4. 食べきれずに捨てられたもの・・・「食べ残し」

「食品ロス」を減らすことで・・・

「食品ロス」を減らすことでゴミの減量や商品の生産・運搬によって発生する二酸化炭素排出量の削減のほか、家計に係る食費の軽減にもつながります。

まずは、個人個人が意識を持って「食品ロス」を減らしていくことが大切です。

*詳細につきましては、政府広報オンラインHP
(<http://www.gov-online.go.jp/>)をご覧ください。

問い合わせ

建設環境課（石野）

☎ 46-3394



クイズ 食育

クイズで「食」の知識を増やしましょう！

食育クイズ

次のうち、トウモロコシが原料に使われているのは？
ヒント；答えは一つとは限りません。

① かまぼこ



② 食塩



③ 砂糖



食育クイズカード 宮島規子著より

トウモロコシは野菜・穀物として摂取する以外に、家畜のえさとして利用されるほか、でんぷんや甘いシロップに加工されいろいろな食品に入っています。そのほかにもサラダ油やのり（糊）、自動車の燃料としても利用されたり、高度な加工をすることによって、本来なら石油から作るプラスチック製品になったりしています。

食物を育てる過程や工業製品の製造・解体・リサイクルに至るまでの過程には膨大な水が必要です。この水のことを「バーチャルウォーター」といいます。日本は食料を輸入することで輸出国の水資源を大量に消費しています。日本への品目別のバーチャルウォーター量を見ると、トウモロコシが1位、大豆が2位、小麦が3位となっています。

日本は少しでも食料自給率を上げて、他国の水を使わないようにすると同時に、輸入国に対して水と食料の支援を行う必要があるのです。

日常生活の中で水や食べ物を大切にしたり、水を汚さないように心がけることも重要です。 埼玉 2016.4.20 埼玉 埼玉

食生活改善推進員の



ちばのおかず

chiba



酸味が夏にぴったり

アジのエスカベージュ

材料 4人分 エネルギー 359kcal

アジ	4尾	にんじん	1/2本
塩	少々	セロリ	1本
コショウ	少々	オリーブ油	適量
小麦粉	適量	酢	120cc
カレー粉	適量	A 砂糖	大さじ2
にんにく	1片	塩	小さじ1
玉ねぎ	中1個	サラダ油	大さじ2

〈作り方〉

- ①アジは3枚におろし、一口大に切って塩をふる。
- ②玉ねぎ・にんじん・セロリは千切りにする。Aを混ぜ合わせる。
- ③フライパンにオリーブオイルを熱し、にんにくのみじん切りを焦げないように炒め、香りが出たら②をソテーする。しんなりしたら火を止め、Aを加えてマリネ液を作る。
- ④①は塩コショウをして、小麦粉・カレー粉を混ぜた粉にまぶす。熱したフライパンにサラダ油を入れ、皮を下にして焼く。
- ⑤火の通ったアジに③をかけ、そのまま冷蔵庫で冷やす。
*冷蔵庫で一晩寝かせることで味がなじみます。

久保 輝和くん
パイロットになっていろいろな国に行きたい

梅田 康輝くん
魚屋さんになって魚を売りたい

麻生 咲希ちゃん
ピアノを一生懸命に練習して
ピアノの先生になりたい

大きくなったらなりたいたいのものは（順不同）



ちやうなん 歴史夜話

長南城から見た戦国時代 (6)

～豊信を取り巻く城と武将たち～

戦国期の関東において大きな節目となった永禄四年（一五六一）頃、長南城の周囲にはどのような武将がいたのでしょうか。

正木時茂と時忠

小田喜（大多喜）城は、もともと真里谷武田系の城であり、天文十三年（一五四四）頃に里見氏の重臣で「槍大膳」の名で知られる名将・正木時茂が攻略し、入城したとされています。また、八幡岬（勝浦市）にあった勝浦城の正木時忠は時茂の弟です。天文年間、時茂・時忠兄弟は上総武田系勢力を駆逐するように夷隅郡域に勢力を拡大し、勝浦城もその過程で攻略したと見られます。正木の支配地域は長柄郡南部にも及び、その拠点として一宮城がありました。当初、正木時茂は長南武田を脅かす強敵であったと見られます。しかし、武田豊信が里見方となったことで、小田

喜城との緊張関係は解消したと見られます。

万喜城の土岐氏

万喜城（いすみ市）は長南武田系の城であったとされますが、十六世紀中頃に土岐氏が攻略し、入城したとされています。土岐入城の詳しい時期や経緯などはわかっていませんが、正木と同じく、里見方の勢力圏拡大の一角を担う形で入城を果たしたとも考えられます。

ます。こうした因縁が関係するのかわかりませんが、江戸時代の軍記物には、長南武田と万喜土岐の合戦がたびたび書かれています。

土気と東金の酒井氏

土気城には土気酒井氏、東金城には東金酒井氏が城主として君臨していました。酒井氏の祖については異説もあるものの、享徳の乱（二五五四～一五八三）の際に関東入りした浜春利とする説が有力です。十五世紀後葉には土気と東金に分かれ、上総東部を支配域としていたと考えられます。また、酒井氏は日蓮宗を強く信仰し、領国内の寺院を強制改宗した「七里法華」でも知られています。また、土気城の酒井胤治は、天文十八年（一五四九）に二宮庄（茂原市北部）を北条氏康から拝領しており、領国を接する長南武田にとっては、少なからず脅威になっていたことが考えられます。



（町資料館

風間俊人

報恩寺の鰐口（町指定文化財）は茂原市七渡の竜堂寺（現在の龍鑑寺）が七里法華の強制改宗を受けた時に、同寺から避難した僧が持ってきたものと伝えられる。

図書室へGO!



購入図書を紹介します
今月のおすすめ



「暗黒女子」

皆に慕われていた少女が死んだ。彼女が所属していた文学サークルの仲間達が集い、彼女の死を悼む……はすが、互いが互いを告発しあう糾弾会に。果たして少女の死の原因は誰なのか。読後感悪い！でも癖になる！そんなイヤミス（イヤな気分になれるミステリー）です。

問い合わせ

生涯学習課（内山） ☎ 46-1194

書籍名	著者
暗黒女子	秋吉 理香子
リボルバー・リリー	長浦 京
つまをめとらば	青山 文平
水族館ガール2	木宮 条太郎
気候で読み解く日本の歴史	田家 康
謎のアジア納豆	高野 秀行
幸せの絵本2	金柿 秀幸（編集）
アイスブレイク入門	今村 光章
まっぴる栃木 宇都宮・日光・那須 '17	昭文社 旅行ガイドブック 編集部
まっぴる 大阪 '17	
ヒックとドラゴン 〈1〉 伝説の怪物	クレシッド・コーウェル
ヒックとドラゴン 〈2〉 深海の秘宝	
アサギをよぶ声 そして時は来た	森川 成美
11ぴきのねこ どれんこ	馬場 のぼる
3ぴきのかわいいオオカミ	ユージーン・トリビザス

暮らしの情報

お知らせ 献血にご協力をお願いします

毎年夏期は、献血協力者が減少する時期です。医療機関の需要に対し、安定的に血液を届けることができるよう、皆様のご協力をお願いします。

日時 8月31日(水) 10時～12時
場所 保健センター

愛の献血ありがとうございました

千葉県赤十字血液センターから移動献血車が来町し、献血が行われました。

6月23日(敬称略)

アベイズム(株)

13人

双葉電子工業(株)

17人

6月28日(敬称略)

(株)オーツカ

13人

旭ダイヤモンド工業(株)

31人

ご協力いただいた皆様、ありがとうございました。

今後も引き続き、献血のご協力をお願いいたします。

問い合わせ

保健福祉課(安藤) ☎46-3392

お知らせ 町民無料法律相談

町では、無料の法律相談を実施しています。相続や損害賠償など、専門的な法律に関することについて、弁護士に相談することができます。相談する場合は、1人あたり30分以内で、開催日の1週間前までに事前予約が必要となります。事前にお問い合わせください。

日時 8月25日(木) 13時30分～
場所 中央公民館

問い合わせ

総務課(山田) ☎46-2111



お知らせ 統計グラフコンクール入選作品展

町では、小中学生の統計知識の普及と表現技術向上を目的として、毎年統計グラフコンクールを実施しています。

夏休みに子ども達がさまざまな視点から観察・調査した結果をグラフにまとめます。

創意工夫が感じられる素晴らしい作品をご覧ください。

日時 9月6日(火)～8日(木) 9時～17時
場所 中央公民館

問い合わせ

企画政策課(若菜) ☎46-2113

お知らせ 固定資産の現地調査にご協力を

公正で適正な課税を行うため、宅地等の現況確認を行います。皆様のご協力をお願いします。

実施期間 9月～12月

*調査員は、身分証明書を携帯しています。

問い合わせ

税務住民課(渡邊) ☎46-2118

お知らせ 返しきれない借金で悩んでいませんか？

千葉財務事務所では、無料の債務相談窓口を開設しています。

相談内容により解決のための助言を行い、必要に応じ法律専門家を紹介します。秘密は厳守します。

受付時間 月～金(祝祭日を除く)

8時30分～正午、

13時～16時30分

問い合わせ

財務省 千葉財務事務所 債務相談窓口 ☎043-2511-7830



裁判員裁判の実施状況

～経験者の声もお知らせします～



平成21年5月21日のスタートから7年が経過した『裁判員制度』について、平成27年12月までの裁判員裁判の実施状況を、統計データや裁判員等経験者に対するアンケート結果などからお知らせします。

★その1 裁判員裁判に関するデータはこちら（※全て制度開始～平成27年12月末までの数値です。）

- ・裁判員に選ばれた方は、48,602人!
- ・裁判員裁判のため、裁判所にきていただく日数（職務従事期間）に関する円グラフはこちら。

日数の平均は、約5.5日です。

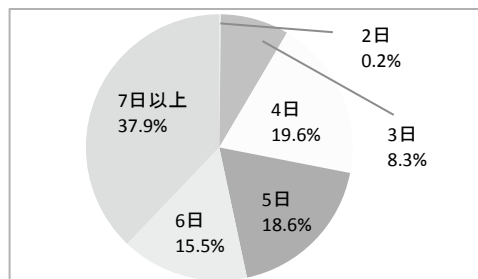

★その2 裁判員に選ばれる前と後での気持ちの変化は?

（裁判員に選ばれる前の気持ち）

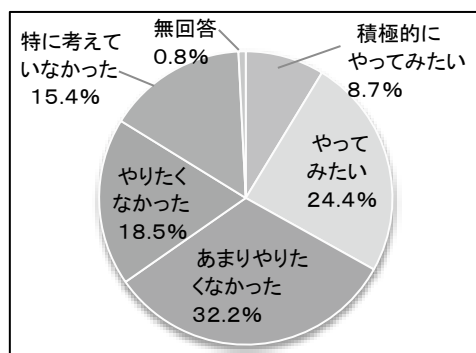

（裁判員として裁判に参加した感想）

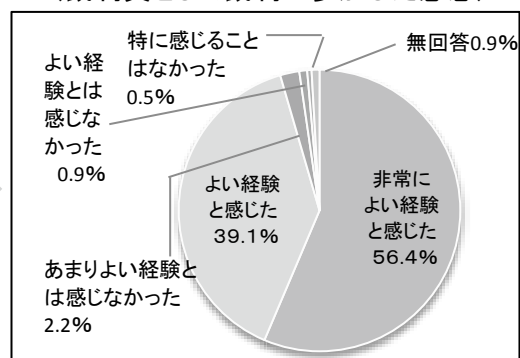

「(あまり)やりたくなかった」から、「(非常に)よい経験」と変化しており、充実感をもって裁判員としての職務に従事していただけたことがうかがえます。

問い合わせ
公益財団法人 私立大学通信教育協会
03-3818-3870

対象内容

① 一般および高校生
各大学、大学院、短期大学別の相談コーナーを設け、参加者は希望する大学の教職員から講義内容・学習方法・受講手続き等について、直接相談を受ける。等

目的場所

① 大学通信教育に対する社会の認識と理解を啓発する
② 入学を希望する者に対する希望大学の教育内容の説明と学習相談

日時 9月4日(日) 11時～16時
催し 大学通信教育合同入学説明会
* 参加申込不要・入場無料・入退場自由
新宿エルタワー30階

問い合わせ
茂原警察署 地域課 移動交番係
022-01110



* 事件事故の発生や気象状況により変更になる場合もあります。

日時 8月28日(日) 13時30分～15時
笠森観音

お知らせ
移動交番を開設します

空き家情報を募集中!! ～長南町空き家情報バンク～

空き家をお持ちの方は、是非、長南町空き家情報バンクにご登録ください。

詳しくは長南町HPへ⇒<http://www.town.chonan.chiba.jp/kurashi/jutaku/akiya/163/>

催し 労災職業病なんでも相談会

日時 8月27日(土) 13時～16時

会場 船橋市勤労市民センター

対応者 弁護士・労働安全衛生管理者・ソーシャルワーカー 他

費用 無料

*予約不要、当日受付

問い合わせ

千葉中央法律事務所

☎043-225-4567

募集 第23回「かむ子・のびる子・元気な子」料理コンクールの実施

テーマ 健康かみかみ弁当

日時 11月20日(日) 10時～14時

会場 千葉県口腔保健センター

応募資格 千葉県内に在住・在勤・在学されている方・コンクール当日に参加可能な方

応募締切 9月16日(金)

*当日消印有効

表彰 応募作品を書類審査の上、10点選考し、コンクール当日、実際に調理したお弁当2個(審査用・展示用)を、ご持参いただき各賞を決定

*その他、詳細については、左記ホームページをご覧ください。

<http://www.chiba-dhanet>

問い合わせ

(一社) 千葉県歯科衛生士会(岡部)

☎043-241-9903

募集 貸したい農地がある方へ

規模を拡大したい担い手に貸し付ける農地を探しています。農業からのリタイアを考えている、相続した農地の管理に困っている、水田をやめて畑に専念したいなどで、貸したい農地がある方は、農地のある市町村又は、公益社団法人千葉県園芸協会(農地中間管理機構(以下機構))にご相談ください。機構が農地の受け手を探します。また、賃料の徴収、支払いは機構が行います。

希望する受け手がいる場合も御相談ください。

地域の農地の一定割合(二割超)を、機構に貸す場合や個人が一定の要件を満たす場合、協力金の交付が受けられます(別途市町村に申請が必要)。

(公社) 千葉県園芸協会農地部(電話043-223-3011)までお気軽にお問い合わせください。

問い合わせ

農地保全課(関) ☎46-3396

募集 長南町シルバー人材センター会員募集

センターでは一緒に働いてくれる会員を募集しています。臨時的・短期的な職業を通じて、健康の維持、生きがいづくりと、社会参加を目的として活動している高齢者の団体です。

*就業や収入の保証はありません。

入会条件等

①町在住・②概ね60歳以上・③健康である・④職業生活を引退している・⑤家族の同意が得られる・⑥入会金1,000円・⑦年会費1,200円

問い合わせ

長南町シルバー人材センター

長南2110(社会福祉法人長南町社会福祉協議会内)

☎46-3391

長南町
特産品



古代米煎餅
お中元・お土産に!

取扱店

ヤックス長南店 ☎36-6207

四季の里 ☎46-3150

嶋野商店 ☎46-0881

わくわく広場

*茂原西店 ☎25-0431

*大多喜店 ☎0470-82-5370

長南町古代稻生産組合

長南町山内 1188 ☎46-0641(石井) ☎47-0643(吉野)

有料広告

募集 自衛官募集

防衛省・自衛隊では、次のとおり自衛官を募集しています。

募集種目	応募資格	受付期間	試験期間	合格発表等	入(校)隊	待遇・その他
航空学生 (パイロット)	高卒(見込含) 21歳未満	7月1日～ 9月8日	1次試験 9月22日	1次試験 10月7日	平成29年 3月下旬～ 4月上旬	入隊後約6年で 3等海・空尉(幹部)
			2次試験 10月15日～20日	2次試験 (海)11月9日 (空)11月4日		
			3次試験 11月12日～12月15日	最終合格 29年1月23日		
一般曹 候補生	18歳以上 27歳未満	8月1日～	1次試験 9月16日、17日の内の1日	1次試験 9月30日	平成29年 3月下旬～ 4月上旬	入隊後2年9か 月経過以降、選考 により3等陸・海・ 空曹
			2次試験 10月6日～12日の内の1日	最終合格 11月11日		
自衛官 候補生	男子	平成29年3月 高等学校等 卒業予定者	受付時にお知らせします。	試験後に お知らせします。		約3か月の教育 終了後、2等陸・ 海・空士に任用
	女子	18歳以上 27歳未満		11月4日		
	男子	年間を通じて 行っています。		試験後に お知らせします。		

問い合わせ 自衛隊 茂原地域事務所(千葉地方協力本部) ☎25-0452

募集 防衛大学校生・防衛医科大学校生を募集

防衛省・自衛隊では、次のとおり防衛大学校生および防衛医科大学校生を募集しています。

募集種目	応募資格	受付期間	試験期間	合格発表等	入(校)隊	待遇・その他
防衛大学校 学生	推薦 高卒(見込含)21歳 未満(高等学校長の 推薦等が必要です)	9月5日～ 9月8日	9月24日・25日	10月28日	平成29年 4月上旬	修学年限4年 卒業後約1年で 3等陸・海・空尉
	選抜 総合	9月5日～ 9月8日	1次試験:9月24日 2次試験:10月29日 10月30日	1次:10月14日 最終:11月25日		
	(前期)一般	9月5日～ 9月30日	1次試験:11月5日、6日 2次試験:12月6日～10日	1次:11月25日 最終:29年1月20日		
	(後期)一般	29年 1月21日 ～27日	1次試験:29年2月18日 2次試験:29年3月10日	1次:29年3月3日 最終合格発表 29年3月17日		
大学校学生 防衛医科	医学科 高卒(見込含) 21歳未満	9月5日～ 9月30日	1次試験:10月29日 10月30日 2次試験:12月14日～16日	1次試験:11月30日 最終合格発表 29年2月15日	平成29年 4月上旬	修学年限6年 医師免許取得後 2等陸・海・空尉
	看護学科 学生		1次試験:10月15日 2次試験:11月26日 または27日	1次試験:11月11日 最終合格発表 29年2月3日		修学年限4年 国家資格合格後 3等陸・海・空尉

問い合わせ 自衛隊 茂原地域事務所(千葉地方協力本部) ☎25-0452

あとかき

8月になりました。夏といえば、お祭り、海、バーベキュー、花火など、イベントが盛りだくさんで気分が高揚します。個人的には軽井沢のコテージに泊まり、ゆっくりとした時を過ごしながらか、ハンモックに揺られていたい。笑)これから暑さも本格的になってきますが、くれぐれも体調には気をつけてお過ごしください。(若菜)

町の状況 平成28年7月1日 現在 ()内は前月比

人口	8,460(−26)	6月中の動き
男	4,151(−9)	出生 2人
女	4,309(−17)	死亡 13人
世帯	3,207(−1)	面積 65.51km ²

8月の納税など

納期限:8月31日(水)

町県民税(2期)

国民健康保険税(2期)

介護保険料(2期)

後期高齢者医療保険料(2期)

- ◆納め忘れのないようお早めに。
- ◆口座振替をご利用の方は、預貯金残高の確認をお願いします。
- ◆納税は口座振替が便利です。

生活カレンター

8月1日～9月3日



日 Sun.	月 Mon.	火 Tue.	水 Wed.	木 Thu.	金 Fri.	土 Sat.
	1 ・健康リンパストレッチA 中央公民館 10:00～12:00	2 ・園庭開放 長南保育所 9:30～11:30 ・女の料理教室 中央公民館 9:00～13:00	3	4	5 ・びよびよひろば 保健センター 10:00～12:00	6 広島平和記念日
7 ・三味線教室 中央公民館 9:00～12:00 立秋 鼻の日	8 ・シェイプアップ教室 保健センター 9:30～11:30 13:00～15:00 長崎原爆の日	9 ・園庭開放 長南保育所 9:30～11:30 ・レインボー健康体操教室 中央公民館 10:00～12:00	10	11 山の日	12	13
14	15 終戦の日	16 ・園庭開放 長南保育所 9:30～11:30	17 ・花火大会 19:10～21:00 (雨天・強風順延)	18	19 ・男の料理教室 中央公民館 9:00～13:00 ・心配ごと相談 中央公民館 10:00～15:00	20 ・野菜園芸教室 中央公民館 13:30～16:30 ・親子で遊ぼう英語教室 中央公民館 9:30～10:30
21	22 ・健康リンパストレッチ教室B 中央公民館 10:00～12:00 ・シェイプアップ教室 保健センター 9:30～11:30 13:00～15:00	23 ・園庭開放 長南保育所 9:30～11:30 ・アートクレー教室 中央公民館 13:30～16:00 処暑	24 ・高齢者教室 中央公民館 10:00～11:30	25 ・のびっこ 保健センター 10:30～11:30 ・無料法律相談 中央公民館 13:30～16:00 ・カラダ健康教室 中央公民館 9:30～11:30	26 ・乳児相談	27
28	29	30 ・園庭開放 長南保育所 9:30～11:30	31 二百十日	9/1 防災の日	2 ・びよびよひろば 保健センター 10:00～12:00 ・クラフト手芸教室 中央公民館 13:00～16:00	3

日曜・休日当番医

*当番医は変更になる場合があります。
中央消防署指揮情報係 ☎ 24-0119 へお問い合わせください。

診療時間 9時～17時 *救急患者の方が優先されます。

月 日	内 科 系	外 科 系
8月7日	吉田医院 34-3045	宍倉病院 24-2171
11日	聖光会病院 35-5151	菅原病院 25-1171
14日	宮本内科医院 22-3770	鎗田整形外科医院 24-8686
21日	山之内病院 25-1131	宍倉病院 24-2171
28日	ポプラクリニック 23-3111	公立長生病院 34-2121

夜間急病診療所

内科・小児科 20時～23時まで
茂原市八千代 1-5-4 (消防署裏) ☎ 24-1010
テレフォン案内 ☎ 24-1011 (19時～翌朝6時まで)

こども急病電話相談

19時～翌朝6時 (毎日)
局番なしの ☎ 8000
または ☎ 043-242-9939

