

ちやうなん

広報

2017

6

第479号



白熱！

長南中学校 運動会！！



今月号の表紙

5月の猛暑となったこの日に行われた「長南中学校 運動会」。

午前中の最後の競技、「応援合戦」では、赤組・白組共に、全身全霊をかけて燃え尽きようとする生徒の姿がありました。

校庭に響き渡る声。滴る汗。走るたびに舞う校庭の砂。今月号は、白組応援団の1枚です。

主 な 内 容 CONTENTS

- ・叙勲受章おめでとうございます 3
- ・旧東小学校の跡地活用住民説明会を開催しました
..... 4
- ・児童通学用バス停にプランター設置 6
- ・平成29年度 特定健康診査・後期高齢者の
健康診査・青年の健康診査 ... 7
- ・歯科口腔健康診査（歯科健診）を
受診しましょう 8
- ・ぐるっと長南花めぐり 9
- ・『道路愛護作業・川をきれいにする運動』に
ご協力をお願いします 10



叙勲受章おめでとうございます

地方自治や教育、福祉など各分野の発展に貢献された方々に贈られる春の叙勲者、並びに高齢者叙勲者が発表され、町内からは藤見 昌弘さん（地引）が旭日双光章、片岡 義之さん（山内）、藤平 嘉兵衛さん（市野々）が瑞宝双光章を受章されました。

受章者の皆さん、おめでとうございます。



◎旭日双光章【地方自治功労】

藤見 昌弘さん（地引） 平成29年4月受章

藤見さんは平成10年から平成26年までの4期16年間、町長として町行政に貢献し、町の発展のためにご尽力されました。

受章の喜びを「永く務めを果たせたのは、皆様方を始め多くの方の支えがあってこそ、感謝の一言に尽きます。」と話されました。



◎瑞宝双光章【教育功労】

片岡 義之さん（山内） 平成29年4月受章

片岡さんは平成17年までの37年間の永きにわたり、小中学校、教育委員会等で、学校現場、教育行政の両面から学校教育の進展にご尽力されました。また、町教育長として、3期9年間在職されました。

受章の喜びを「多くの皆様のおかげで受章ができました。今後は、この荣誉に恥じないよう精進してまいります。」と話されました。



◎瑞宝双光章【教育功労】

藤平 嘉兵衛さん（市野々） 平成29年5月受章

藤平さんは平成2年までの39年間の永きにわたり、小中学校、教育委員会等で、学校教育の進展にご尽力されました。また、町教育長として、3年2ヶ月間在職されました。

受章の喜びを「この栄に浴することができたのも皆様方の心温かいご指導とご支援の賜物と心より感謝いたします。～米寿にて 叙勲の栄や 風薫る～」と話されました。

心温まるご支援ありがとうございました 平成28年度ふるさと納税の寄附状況をお知らせします

ふるさと納税

件数 880件

金額 41,365,000円

皆さんのふるさと“長南”は「自然が誇り、住むことが誇り、元気な町」を目指し頑張っています。

町を応援してくださる方にふるさと納税をぜひご紹介ください。

問い合わせ 財政課 財政係 ☎46-2112



「旧東小学校の跡地活用住民説明会」を開催しました

(株)クラフティ進出・前進

旧東小学校の跡地活用について、4月23日(日)と28日(金)の2日間にわたり住民説明会を開催し、合計68名の方に参加いただきました。

提案事業者である(株)クラフティ及び町からの説明内容と質疑の概要をお知らせいたします。

○旧東小学校の跡地活用提案について
《提案事業者の会社概要》
平成5年設立、本社は東京都新宿区高田馬場、全国に営業所、スタジオ等、全21拠点を置き、OA機器の販売・リース及びレンタル事業(機材の提供、メンテナンス、設置)及び撮影・映像配信事業(越後屋スタジオ、カフェスタジオの運営)を展開している。

開催日	時 間	参加者数
4月23日(日)	13時30分～15時00分	35人
4月28日(金)	19時00分～20時30分	33人



(株)クラフティの事業提案

《長南町進出にあたっての(株)クラフティの基本方針》

次の基本方針により旧東小学校を活用したいと考えている。

1. 地域に密着した活用を目指し、地域住民の方々に即した事業展開を目指します。

2. 災害発生時には、避難所として地域住民の方々に開放します。

3. 弊社からは長南町の新たな魅力づくりを発信する施設と雇用創出を行う施設をご提案いたします。

《活用案1》

動画／配信スタジオ・スチールスタジオ

- ・校舎、プール、グラウンドを映画やドラマのロケ地としてレンタルする。

- ・教室内に常設セットを設置してそのまま教室やオフィスなどとして撮影に使用する。

- ・撮影機材をレンタルする。

(利用者には一定の審査基準を設け、法令違反や暴力団関係者、宗教団体、公序良俗に反するなどの

場合は利用させない)

《活用案2》

リファイニングセンター・サポートセンター

レンタル用コピー機やプリンター等の清掃や整備を行い、次のレンタル先に出荷できるようにするリファイニングセンターとして使用。機械の流通拠点、顧客への遠隔サポートや修理受付などのサポートセンターとしても活用。(埼玉県で運営している同様のセンターは、社員6名、パート6名の地元雇用により稼働している。)

○質疑応答

質問1 東小の所有者はどうなるのか。

(町回答)

所有権者はあくまでも町であり、転売されるような心配はない。

質問2 施設維持管理経費はクラフティが負担するという事が、町の負担になるという事か。



(町回答)

クラフティが負担することとなり、町の負担はかかっていかないということである。

質問3 住民が学校跡地に立ち入り遊具などの利用をできるのか。また料金はどうなるのか。

(企業回答)

情報資産や顧客情報を扱うため、セキュリティの問題から自由な出入りはできなくなる。

学校跡地は基本的にビジネスとして貸し出すが毎日埋まることはないので、空いている時は町民の皆様にご利用いただきたい。利用規定(利用時間等のルール)、申込方法(ネット、電話など)等を定めて貸し出したい。その中で、企業からは料金をいただき、町民の皆様には無料でお使いいただきたいと考えている。

あくまでも、会社の営業日の中で、事業としての利用がない日であれば是非お使いいただきたいと思っている。

質問4 毎年、小学校で消防操法大会の練習を行っているが、町で代替えの場所を考えて

いるか。

(町回答)

消防団との話し合いになると思う。今年はお使いいただいていると思うが、来年度以降については調整させていただければと思う。クラフティさんが入居した後にについては、今後検討したい。

質問5 体育館は選挙の投票所になっているが今後はどのようになるのか。

(町回答)

また、グラウンドについて今後ドクターヘリの使用はどのように考えているか。

(町回答)

クラフティへの貸付が正式に決まった場合、調整を図りながら検討したい。ドクターヘリについては消防との関係もあるが、今後は検討を要する。

質問6 企業として東小学校を選んだ最大の理由と事業のメインは何か。また、町として一番期待していることは何か。

(企業回答)

メイン事業はスタジオ事業で、ロケーションを活かした、テレビ、映画、CM等の収録を行う

場所として考えている。都心からのアクセスがよく、ロケーションもとても素敵なのでこちらを選んだ。

千葉営業所は、現在千葉県に営業所がないこと、リファイニングセンターは長南町の雇用促進のためという理由である。

(町回答)

小学校跡地は地域住民の心の拠りどころであり、クラフティは地域住民に寄り添って活用を検討している。町の活性化や雇用創出を方針に掲げ、避難所や選挙投票所としての活用にも協力していただける。また、学校の維持管理経費を負担していただけることで、町の財政負担軽減など、地域貢献度が非常に高いところがセールスポイントである。

質問7 町と企業の契約はどのような形態になるか。

(町回答)

この住民説明会を経て6月定例議会に無償貸付の議案を提出し、承認されれば7月頃に調印式を行いいたい。内容は、契約期間、貸し出す場所、地域貢献、選挙やイベント利用に関する事項などを盛り

込み、無償貸付の契約としていきたい。

質問8 町としてのメリット・デメリットはどう考えているか。

(町回答)

メリットは、地域雇用、地域貢献、町の財政負担軽減、企業として安定し健全経営を行っているという点と、町民の皆様が利用したい場合は無料で貸し出していただけるといふ点。デメリットは業務性質上ゼロに等しいのではないかと考えている。

クラフティが来ることによって人を呼び込み町の活性化につながる事を第一義的に考え、東小を第一弾として残る3小学校にも波及していくことを期待している。

詳細な内容については、町ホームページに掲載しております。

児童通学用バス停にプランター設置

西地区いい街つくろう懇話会 児童・高齢者対策分科会の皆さんが、児童通学用バス停12箇所にプランターを設置しました。本活動は、西小学校閉校記念事業と協働で実施され、児童が乗降するバス停にプランターを設置し、維持管理しながら児童見守りを行う取組です。プランター設置先は下記のとおりとなります。



プランター設置先一覧

No.	バス停名称	地区名
1	田口商店	佐坪
2	熊野下集会所	佐坪
3	西郵便局手前歩道	佐坪
4	市野々下	市野々
5	トーヨーCC入口	市野々
6	堀田バス停	市野々
7	三川集会所先	市野々
8	下金屋バス停先交差点	山内
9	水沼会館前	水沼
10	平田バス停	水沼
11	小沢青年館	小沢
12	中之台バス停	小沢



平成29年度 長南町立小・中学校 学校評議員

次の皆さんに委嘱しました。

地域に開かれた学校づくりを推進するためにご意見をいただきます。

(敬称略)

長南小学校	野 口 卓 哉	豊 原
	渡 邊 文 良	小 沢
	大 木 公 夫	長 南
	白 井 能 子	岩 川
長南中学校	古 谷 一 雄	蔵 持
	鈴 木 喬 子	佐 坪
	渡 邊 稔 之	小生田
	加 藤 千佳司	蔵 持

※学校評議員とは…校長が保護者や地域の人たちの意見を幅広く聞くためのものです。これにより、地域に開かれた学校づくりを一層推進し、学校が家庭や地域と連携しながら特色ある教育活動を展開することができます。

問い合わせ

学校教育課 学校教育係 ☎46-3398

町の節電対策

節電へのご協力をお願いします！

電力需要が高まる夏場に向け、町では、役場をはじめ、各公共施設でも節電対策を進めていきます。施設を利用される方にはご不便をお掛けする場合がありますが、ご理解・ご協力いただけますようお願いいたします。

主な取組項目

消費電力量を平成22年と比較して、15%削減を目標としています。

- 昼休みの消灯。
- 事務機器（パソコン、コピー機等）で長時間使用しないものは主電源を切る。
- ノーネクタイ・ポロシャツ等の涼しい服装で冷房効果を高める。
- 毎週火・木曜日は、ノー残業デーを実施。

この他にも、必要に応じて節電に取り組みます。

問い合わせ 総務課 庶務係 ☎46-2111

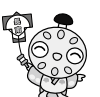

平成29年度 特定健康診査・後期高齢者の健康診査・青年の健康診査 健康診査を受けない理由はなんですか？

健康診査を受けていない方にもさまざまな理由があるようですが、これから先もずっと健康であるためには、大切な機会です。まだ受診されていない方は下記の日程で実施しますので、ぜひ受診することをお勧めします。



～まだ受けていない方は早めに受診しましょう～

集団健診（予備日）：6月19日（月）

受付時間：12時45分から14時

個別健診：12月28日（木）まで

【契約医療機関で実施】※青年の健康診査希望者の個別健診はありません。

近年の受診者状況

		対象者	受診者	受診率
特定健診	平成27年	2,016	880	43.7
	平成26年	2,020	846	41.9
	平成25年	2,040	816	40.0
特定保健指導	平成27年	114	35	30.7
	平成26年	118	63	53.4
	平成25年	109	47	43.1
後期健診	平成27年	1,611	577	35.8
	平成26年	1,553	608	39.2
	平成25年	1,615	511	31.6

生活習慣病が重症化すると・・・

生活習慣病とは、食生活・運動不足・喫煙・飲酒などの生活習慣が原因で引き起こされ、重症化すると突然の発作、長期にわたる療養、合併症、後遺症などによって生活に不自由が生じます。また医療費に加え、介護も必要になる確率が高いので、家計や生活にかかる負担は急増します。

生活習慣病を防ぐことが将来の自立度を上げ、家計の負担も少なくて済むことになります。

毎年の受診で、ご自身のからだの変化に気づき、改善に努めましょう。

問い合わせ 税務住民課 国保年金係 ☎46-2119
保健福祉課 健康管理係 ☎46-3392

平成29年度 認知症高齢者をかかえる家族交流会

認知症の方を介護している家族の方、家族交流会に参加してみませんか？日頃思っていることを話してみるだけで気持ちが楽になります。少人数で開催する交流会ですので、お気軽にご参加ください。

開催予定日 第1回 6月15日（木） 第2回 9月14日（木）
第3回 12月14日（木） 第4回 3月15日（木）

場 所 保健センター1階 第6会議室
時 間 14時～16時

当日は包括支援センター職員も参加いたします。交流会参加ご希望の方は、下記までご連絡ください。

問い合わせ（申込先） 保健福祉課 包括支援センター ☎46-2116



歯科口腔健康診査(歯科健診)を受診しましょう

平成28年度に75歳になった方を対象に、歯科健診を実施します。対象の方には5月中に町からみどり色の案内通知(受診票)を送付しております。

対象者	昭和16年4月2日～昭和17年4月1日生まれの千葉県後期高齢者医療被保険者
実施機関	6月1日(木)～10月31日(火)
費用	無料 ※健診後の治療に要する費用は有料となります
歯科健診の項目	<ul style="list-style-type: none"> ○口腔診査 <ul style="list-style-type: none"> ・歯と歯肉の状況(むし歯、歯肉の炎症、かみ合わせなど) ・口腔機能の状況(舌の動き、物を飲み込む力など) ○口腔衛生指導 <ul style="list-style-type: none"> ・むし歯、歯周疾患の予防法など
受診時に必要なもの	被保険者証、受診票
対象医療機関	<p>近隣の対象医療機関の一覧は受診票と一緒に送付しております。</p> <p>その他の医療機関をご希望の場合は、お問い合わせください。また、千葉県後期高齢者医療広域連合のホームページからもご確認いただけます。</p>

問い合わせ 千葉県後期高齢者医療広域連合 給付管理課 給付第1班 ☎043-216-5013
※受診票発行に関する問い合わせ 税務住民課 国保年金係 ☎46-2119

児童手当の 現況届を忘れずに

現況届は、引き続き児童手当の支給を決める大切なものです。

提出されないと6月以降の手当が支給停止となりますので、必要書類を確認し必ず提出してください。

該当者には6月中旬に届出用紙を郵送します。

提出期限 6月30日(金)
※土・日を除く



問い合わせ
保健福祉課 児童係 ☎46-2116

介護予防を目的とした 「元気教室」参加者募集

65歳からの健康づくりは、生活機能の低下を防ぐため「介護予防」が大切です。

教室に参加して、いつまでもイキイキと自立した生活を送りましょう。

※治療中の病気がある方は、必ず主治医に確認してからお申込みください。

対象者 65歳以上の方
場 所 特別養護老人ホーム 豊栄の里(希望者には送迎いたします)
日 程 第2、第4水曜日(13時30分～15時)
内 容 健康チェック、ストレッチ、筋力トレーニング、脳トレ、口腔体操等
参加費 1回400円 保険料 1,210円

問い合わせ(申込先)
保健福祉課 包括支援センター ☎46-2116





ぐるっと長南花めぐり



関東随一の紅花の里、虹色に輝くアジサイ公園、四季折々の草花咲く清水公園を無料巡回バスで巡る「花めぐり」をお楽しみいただけます。

野見金公園スカイツリーの見える丘にて『野見金山展望カフェ ミハラシテラス』好評オープン中。

日時 6月18日(日) 9時～16時【雨天の場合は一部の出店、イベントは中止となります。】

場所 野見金公園・長福寿寺・熊野の清水公園

※各会場は駐車場が少ないため、役場発巡回バスをご利用ください。

巡回バス運行(無料) 始バス・・・9時 長南町役場発

終バス・・・16時 長福寿寺発

共催 ・NPO紅花を育てる会・農林業生産組合等連絡協議会
・長南町

イベント当日は、
チバテレビ
「おじゃまします
市町村街かどクイズ」の
テレビ収録があるよ！

放送日 6月30日(金)
22時～22時15分

問い合わせ 産業振興課 商工観光係 ☎46-3397

第19回 ホタル観賞会

ホタルが住める環境は、私達人間にとっても大切な環境です。
ホタルを観賞して、自然との関わりを学んでみませんか？

期間 6月9日(金)～11日(日)

場所 山内地先 ※会場には駐車場がありませんので、送迎バスをご利用ください。

※小学生以下の児童は、保護者同伴で参加してください。

送迎バス運行 〈集合場所〉 役場保健センター前 〈集合時間〉 19時

〈出発時間〉 19時10分、19時20分

主催 長南町生態系保全推進協議会

ホタルの里写真コンテスト募集中！

応募作品 長南町山内地区ホタルの里にて、ゲンジホタルを撮影した作品

応募期間 6月1日(木)～7月31日(月)

※応募作品は、1人5点まで。

※詳しくは町ホームページ、ホタルの里写真コンテスト応募要項をご覧ください。



問い合わせ 農地保全課 農地保全係 ☎46-3396

問い合わせ
海洋センター 社会体育係
☎46-2860

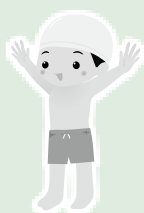

・ 高校生以下・・・無料
・ 一般・・・210円
※当日の水温状況などにより、開放できない場合があります。

使用料(町在住者)

受付時間 9時～11時
13時～16時

期間 6月1日(木)～
9月30日(土)

多くの皆様のご利用をお待ちしております。

屋内に25mプールと幼児用プールを備えていますので、大人から小さなお子様までご家族みんなで楽しめます。

長南町B&G海洋センター
プール開き

狩猟免許試験のご案内

区分	試験日	受付期間(申請書類)	試験の種類	試験会場
1回	6月24日(土)	5月26日～6月2日	網猟・わな猟	千葉県射撃場
2回	6月25日(日)	5月26日～6月2日	第1種・第2種銃猟	
3回	8月9日(水)	7月18日～7月25日	網猟・わな猟	
4回	8月10日(木)	7月18日～7月25日	第1種・第2種銃猟	
5回	8月25日(金)	7月18日～7月25日	わな猟	南房総市三芳農村改善センター
6回	12月2日(土)	11月6日～11月13日	わな猟	千葉県射撃場
7回	2月3日(土)	1月5日～1月12日	網猟・わな猟	
8回	2月4日(日)	1月5日～1月12日	第1種・第2種銃猟	

問い合わせ 長生地域振興事務所 地域環境保全課 ☎ 26-6731

狩猟免許取得補助金について

町では、今年度新たに狩猟免許を取得して、イノシシやアライグマ、ハクビシン等の捕獲活動に従事していただける方に、狩猟免許取得に要した費用の一部を補助します。

対象者 長南町に住所を有する方で、有害鳥獣の捕獲従事者として活動していただける方
補助金額 合格者に対し狩猟免許試験申請手数料分5,000円及び県猟講習会分5,000円
申請方法 狩猟免許取得後に狩猟免許取得補助金申請書を農地保全課へ提出してください
必要なもの 免許状・印鑑・申請手数料(印紙代)の領収書・県猟講習会領収書・口座番号必要

問い合わせ 農地保全課 有害鳥獣係 ☎ 46-3396

『道路愛護作業・川をきれいにする運動』 にご協力をお願いします

今年は、7月2日(日)を基準日として実施いたします。

この運動は、道路・河川の役割と重要性を再認識して頂き、美しく安全に利用するための気運を高めることを目的としています。

暑い時期での作業となりますが、体調にご注意していただき、ご協力をお願いします。

問い合わせ

建設環境課 建設維持係 ☎ 46-3394



ちょうなんニュース

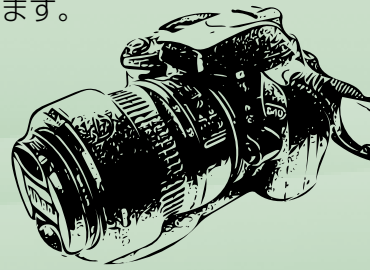

5/3 子ども祭りin長南 1日中、お祭り騒ぎ

5月3日、中央公民館・郷土資料館で「子ども祭りin長南」が開催されました。この日は、多くの子ども達が参加し、様々な体験コーナー、凧揚げ大会、長南カルタ探しや勾玉づくり体験を楽しみました。

特に大盛況だったのが、講堂で行われたエコサイエンスマジックショー。迫力ある科学実験に、わくわく、ドキドキしながら楽しむ子ども達の姿があり、ゴールデンウィークの1日を終始満喫しました。



観客も参加し盛り上がる

5/14 旧長南小学校 草刈り作業 母校への想いをこめて

5月14日、旧長南小学校の校庭及び校舎周辺の草刈り作業が、地域の有志の皆さんにより実施されました。旧長南小PTAの方や施設を利用されている方など、作業に賛同された32名の方が汗を流されました。皆さん3月末の閉校以来、雑草が目立ってきたことに心を痛めていたそうで、作業の声掛けに快く応じて頂いたそうです。約2時間半の作業で校庭の隅々まできれいになった旧長南小学校。8月には地域の盆踊りを予定されているそうです。皆さんの母校への想い、大切にしていきたいと思います。ありがとうございました。



整備された校舎裏

5/20 長南中学校 運動会 勝利への鍵つかみとれ!

5月20日、長南中学校で運動会が行われました。当日は運動会日和となり、紅白に分かれ、生徒たちはそれぞれ優勝を目指し、競技に取り組みました。短距離走や綱引き、応援合戦、騎馬戦にリレーなど、多くの競技が行われる中、仲間と団結し、共に笑い合ったり、悔しがったりする生徒たちの熱意が、校庭全体に溢れました。

最後まで諦めずに、全力で競技に取り組む姿勢は、保護者の方々、先生方も感慨深かったことと思います。



1着でゴール!

5/21 JAZZと薔薇とアフタヌーンティー 癒しのバラ園に見惚れる

5月21日、ばら野をか ロサ ウェール (蔵持地先) で、第25回 協働交流サロン企画「JAZZと薔薇とアフタヌーンティー」が行われました。

歴史ある原種バラや、オールドローズが美しく咲き誇るガーデンには、多数の方々が来園しました。午前中は寄せ植え教室、午後には芳泉茶寮の中国茶、中華菓子を楽しみながら、JAZZコンサート鑑賞。盛り沢山の催しに、視覚・聴覚・味覚も大満足な1日になりました。



JAZZコンサートにうっとり



お知らせ 第16回 長南町ふれあい町民ツアーを実施します

町民の皆様が旅を通して交流を図り、親睦を深められるよう第16回長南町ふれあい町民ツアーを企画しました。

今回は、平成の大修理により、色鮮やかに蘇った世界遺産「日光東照宮」への1泊2日の旅を計画しています。

実施日 9月28日(木)～29日(金)

1泊2日バスツアー

募集人員 120名

申込開始 7月中旬

行き先 日光東照宮 鬼怒川温泉

旅費 約28,000円

※ツアー行程・申込方法は「広報ちょうなん7月号」にて発表いたします。

お楽しみに!!

問い合わせ

企画政策課 広報統計係

☎ 46-2113

お知らせ 移動交番を開設します

日程

笠森観音 町営駐車場

・6月17日(土) 13時30分～15時

※交通事故の発生や気象状況によ

り変更になる場合もあります。

問い合わせ

茂原警察署 地域課 移動交番係

☎ 22-0110

お知らせ 町民無料法律相談

町では、無料の法律相談を実施しています。

相続や損害賠償など、法律上の問題について、弁護士に相談することができます。

相談する場合は、1人あたり30分以内で、開催日の1週間前までに事前予約が必要となります。お早めにお問い合わせください。

日時 6月22日(木) 13時30分～
場所 中央公民館

問い合わせ

総務課 行政係 ☎ 46-2111

お知らせ 土屋文化振興財団「助成金事業応募受付」

対象

伝統工芸、音楽、演劇、絵画等の分野で、千葉県の文化振興に貢献している個人・団体

助成額

1件当たり100万円以内

申込期限

8月1日(火)

問い合わせ

公益財団法人 土屋文化振興財団

☎ 047-364-3689

お知らせ お出掛け・お買い物に便利な茂原駅南口公共駐車場をご利用ください

本公共駐車場は、JR茂原駅まで徒歩1分と近く、また屋内駐車場になりますので、雨の日でも濡れずに荷物を出し入れできます。さらに24時間いつでもご利用可能です、駐車台数は250台と多いので、大変ご利用しやすくなっております。ぜひご利用ください。

※定期駐車券のお申込、お得な回数券・プリペイドカードの販売は、左記にて取り扱っています。

公共駐車場 料金表

種類	単位	金額
普通駐車料金	30分までごとにつき1台 ※入庫から24時間まで 最大料金800円 ※最大料金は繰り返し適用されます	100円
定期駐車料金	1か月につき1台	12,000円
回数券	100円券(30分券) <11枚綴り(1,100円分)> 200円券(60分券) <11枚綴り(2,200円分)>	1,000円 2,000円
プリペイドカード	1枚(2,200円分) 1枚(4,400円分)	2,000円 4,000円

30分 100円
24時間最大 800円



問い合わせ

茂原市都市計画課

☎ 20-1546

お知らせ 事業主の皆様へ労働保険料の申告・納付はお早めに

期間 6月1日(木)～
7月10日(月)

年度更新の手続きは、平成28年度の概算保険料を清算する「確定申告」と平成29年度の見込み保険料(概算保険料)を申告するものです。

申告・納付は各労働基準監督署、最寄りの金融機関を通じてお早めに手続きしてください。

なお、保険料の申告には電子申請を、納付には口座振替をご利用いただくとう便利です。

詳細は、千葉労働局ホームページをご覧ください。



問い合わせ

千葉労働局労働保険徴収課
☎ 043-221-4317

お知らせ 前期ビジネス・キャリア検定試験

試験日 10月1日(日)

受付期限 7月28日(金)

等級 1級・2級・3級

試験分野 人事・人材開発、労務管理、経理・財務管理等

受験料 1級 10,000円
2級 6,990円
3級 5,660円

※受験資格は特にありません。

試験内容の詳細は、中央職業能力開発協会ホームページをご覧ください。

問い合わせ

(受験に関すること)

ビジネス・キャリア検定試験運営事務局
☎ 03-3233-6810

(試験会場に関すること)

千葉県職業能力開発協会
☎ 043-296-1150

お知らせ 平成29年度 税務職員採用試験

人事院では、左記のとおり「平成29年度税務職員採用試験」を行

います。
興味のある方は、税務署までお気軽にお問い合わせください。

受験資格

- 1 平成29年4月1日において高等学校又は中等教育学校を卒業した日の翌日から起算して3年を経過していない者及び平成30年3月までに高等学校又は中等教育学校を卒業する見込みの者
- 2 人事院が上記1に掲げる者に準ずると認める者

申込手続

- 1 申込方法
インターネット申込み
人事院ホームページ上の申込専用アドレスをご利用ください。
<http://www.jinji-shiken.go.jp/juken.html>
- 2 受付期間
6月19日(月)～6月28日(水)
(受信有効)
- 3 受験案内交付期間
5月9日(火)～6月28日(水)
9時～17時(土曜日及び日曜日を除く)
- 4 受験案内交付場所
東京国税局又は各税務署若しくは人事院各地方事務局(所)
(注) 人事院ホームページからもダウンロードすることが

できます。

<http://www.jinji.go.jp/saiyo/saiyo.htm>

試験日

第1次試験 9月3日(日)

第2次試験 10月11日(水)～10月20日(金)のうち指定された日時

問い合わせ

茂原税務署 総務課
☎ 22-2166

お知らせ 6月は「動物の正しい飼い方推進月間」です

- ・動物を飼う前に、飼うことのできる環境であるかをよく考えましょう。
- ・ペットショップなどで動物を選ぶ時は、世話の方法やかかりやすい病気、習性や特徴などを確認しましょう。
- ・動物には、飼い主が分かるよう迷子札やマイクロチップなどをつけましょう。犬の首輪には、登録鑑札と狂犬病予防注射済票をつけることが狂犬病予防法で義務付けられています。
- ・犬の放し飼いは禁止されています。運動をさせる場合は、短い綱で行いましょう。
- ・猫は屋内で飼いましょう。猫によ

る他人への迷惑を防止でき、また、病気や交通事故などの危険から猫を守ることができま

- ・動物の糞尿は、飼い主が責任をもって処理しましょう。
- ・適正に飼うことができない子犬・子猫を増やさないために、不妊去勢措置をしましょう。
- ・やむを得ずどうしても飼えなくなった場合は、絶対に動物を捨てたりせず、新しい飼い主を探してください。保健所、県動物愛護センターでは、新しい飼い主探しをお手伝いします。
- ・愛護動物を虐待したり、捨てたりすると法律により罰せられることがあります。
- ・動物は「命あるもの」です。人と動物との共生に配慮して接しましょう。

問い合わせ

長生健康福祉センター(保健所)
☎ 22-5167
千葉県動物愛護センター
☎ 0476-93-5711



空き家情報を募集中!! ～長南町空き家情報バンク～

空き家をお持ちの方は、是非、長南町空き家情報バンクにご登録ください。

詳しくは長南町HPへ⇒<http://www.town.chonan.chiba.jp/kurashi/jutaku/akiya/>





催し 第62回 予防医学事業推進全国大会

日時 10月27日(金)
10時～15時30分

場所 幕張メッセ国際会議場
コンベンションホール

内容 全国大会記念式典、県民
公開講座

参加費 無料(昼食付)

定員 1,000名

申込締切 9月1日(金)

問い合わせ

公益財団法人ちば県民保健予防財
団大会事務局
☎043-246-0350

催し 労災職業病なんでも相談会

日時 6月24日(土)
13時～16時

場所 千葉市中央コミュニティ
センター

対応者 弁護士・労働安全衛生管理
者・ソーシャルワーカー

費用 無料
※予約不要・当日受付

問い合わせ

千葉中央法律事務所
☎043-225-4567

催し 千葉県立長生特別支援学校 前期学校公開

日時 6月30日(金)
9時40分～12時

場所 千葉県立長生特別支援学
校

内容 本校の概要説明、施設設
備や授業の様子を観

問い合わせ
千葉県立長生特別支援学校
☎42-2470

催し 第10回 長南支部写真展

日時 6月13日(火)～18日(日)
9時～17時

※初日13時～
最終日15時

場所 中央公民館

問い合わせ

全日写連長南支部
☎47-0008



催し いきいき長生スタンプ ラリー2017

長生地域の観光施設・名所等で
スタンプラリーを実施します。
スタンプを集めると抽選で、長
生地域の素敵な特産品をプレゼン
ト!

台紙は、長生地域振興事務所ホ
ームページや長生地域の観光施設
等で入手できます。スマートフォン
からでも参加できます。

期間 6月15日(木)～
8月31日(木)

設置場所 各市町村2箇所×7市町村
＝計14箇所

(各市町村の観光・名所
スポット)

賞品

A賞(スタンプ11箇所以上)
白子温泉ペア宿泊券 5組

B賞(スタンプ7箇所以上)
長生メロン等 特産品詰め合わせ
10名

C賞(スタンプ5箇所以上)
陸沢自然薯等 特産品詰め合わせ
30名

D賞(スタンプ3箇所以上)
チーバくんグッズ 100名

問い合わせ

県民の日長生地域実行委員会
☎22-1711

募集 第38回 青少年国際交流 キャンプ参加者募集

期間 8月1日(火)～
8月5日(土)

場所 静岡県立朝霧野外活動セ
ンター

定員 日本人80名
外国人20名

対象 小学3年生～中学3年生
富士登山、テント生活体
験、野外炊飯体験等

締切 7月5日(水)

参加費 60,000円
※東京駅から出発した場
合

問い合わせ

公益財団法人国際青少年研修協会
☎03-6417-9721



か

る

た

長南の自然・歴史・文化

よ
横穴群 七世紀頃の 墓地の跡

《町内一円》

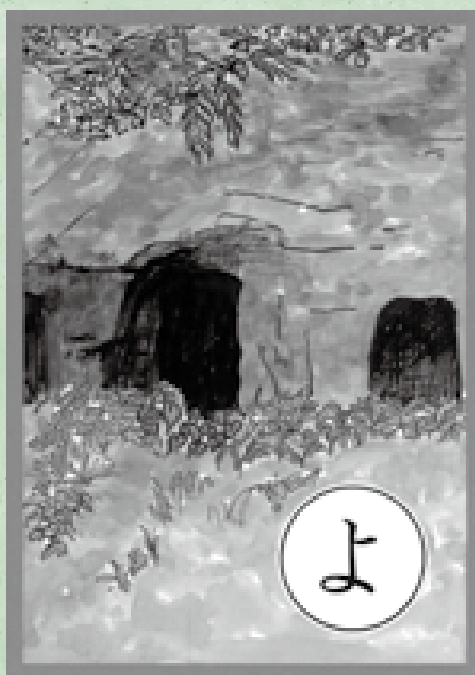

発掘調査後の米満横穴群 10 号墓
(平成 9 年撮影)

本町では、6世紀後半頃から7世紀頃まで死者を埋葬するために、山の斜面（主に岩場の南または東側）に横穴を掘り墓が作られました。本町は全国でも有数の横穴墓群が存在しています。

ちょうなん 歴史夜話

長南城から見た戦国時代
(16)
～藻原の陥落～

元龜三年（一五七二）九月末に武田信玄は西上作戦を決定し、十二月の三方ヶ原の戦いでは徳川軍を撃破しています。ところが、信玄の病状悪化により甲斐武田軍は帰国を余儀なくされ、四月には信玄が没してしまいます。甲斐武田の西上作戦には北条も同盟者として出兵しており、それが中止され、北条は関東での戦いに集中して兵力を投入できるようになったのです。そして天正二年（一五七四）閏十一月、

北条軍は反北条の梁田持助が守る関宿城の攻略に成功します。関東平野の主要河川が集まり、古河城にも近い関宿は、政治的・経済的に戦略価値が高い場所であり、ここを抑えた北条は一気に攻勢を強めてゆくのです。

天正三年（一五七五）、北条氏政は本格的に房総攻略に乗り出します。北条軍は八月中旬に下総西部に入ると、十九日には東金まで侵攻し、里見方に付いていた東金・土気の両酒井を攻撃しています。また、玉縄城（鎌倉市）の北条氏繁も氏政に上総出陣を命じられ、本納へと進軍していました。途中氏繁は浜野の本行寺への書状の中で「藻原（寺）に着いた折には、父（北条綱成）が馳走をしてほしいと申し

ているので、早急に取り次いでほしい」と頼んでおり、このことから目的地は藻原（茂原）で、妙光寺（藻原寺）と北条が親しい関係であったことがわかります。氏政は門前町藻原（茂原）を東上総攻略の拠点として考えていたのでしょうか。しかし、藻原には里見方の長南武田の支配が及んでおり、攻防戦も予想されました。そんな中、氏政は二十三日付けで「一宮城の正木藤太郎が逼迫しているので、四日のうちに百四十俵の兵糧米を送る」ことを氏繁に指示し、二十八日には酒井領内の稲を刈り取って、一宮に運ぶことを命じるなど、一宮城を手厚く支援しています。「一宮衆が敵の軍勢を引き付けているうちに、一気に藻原を制圧する」という作戦だったのでしょうか。それが功を奏したのか、二十九日には妙光寺に北条の禁制が出されており、藻原の支配は北条に移ったと考えられます。



戦国時代に妙光寺（現在の藻原寺）の門前町は発展し、地域経済の拠点となっていた。

（町資料館 風間俊人）



旬の食材で、体を元気に!

食育推進員の



旬レシピ

chiba

かぼちゃ (6月中旬～下旬)

●形も果肉の質も大きく異なる3つの種類がある

日本かぼちゃは、16世紀にカンボジアからきた野菜と伝えられ、「かぼちゃ」と呼ばれる様になりました。日本かぼちゃは、大きさや形も様々で、代表的なものは溝がくっきりとした黒皮かぼちゃや菊座かぼちゃがあり、水分が多く、ねっとりした食感が特徴です。

西洋かぼちゃは19世紀に渡来し、北海道を中心に生産されています。栗のような粉質で、ホクホクした甘さが特徴です。

ペポかぼちゃは19世紀に中国から渡来し、そうめんかぼちゃやズッキーニがよく知られます。ズッキーニは、変わった形が多く、味が淡泊なので、ほかの食材と合わせたり、観賞用にも利用されています。

●かぼちゃのわたにも栄養がある!

かぼちゃを料理する際は、わたをきれいにとってから使うのが普通です。わたは胎座(たいざ)というもので、1つの種から1本の細い糸が出て、果肉とつながって種に栄養を送るので、わたはかぼちゃ全体の中でも栄養が多い部分です。料理によりますが、なるべく捨てずに食べましょう。

また、種もカロテン・ビタミンB群・ミネラル・脂質などが多く、なかでも、必須脂肪酸のリノール酸が特に多く含まれています。炒って殻を割ると、おいしく食べられます。

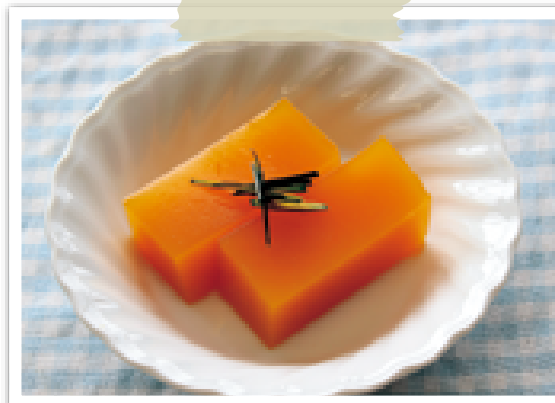

さわやかな甘み

— かぼちゃようかん —

材料 4人分

エネルギー 130kcal

かぼちゃ	正味 250g
粉寒天	2g
水	300cc
砂糖	75g



〈作り方〉

- ①かぼちゃは皮をむき、蒸す。かぼちゃが熱いうちに裏ごしする。
- ②粉寒天は分量の水で煮溶かす。
- ③寒天が溶けたら砂糖を加え、裏ごししたかぼちゃを入れてよく混ぜ、型に流し入れて冷やす。

書籍名

著者

星に願いを、そして手を	青羽 悠
聖なる怠け者の冒険	森見 登美彦
神様ドライブ	浜口 倫太郎
空の中	有川 浩
慈雨	柚月 裕子
天冥の標 I 上	小川 一水
天冥の標 I 下	小川 一水
まっぶる 熊本・阿蘇 '18	昭文社 旅行ガイドブック 編集部
まっぶる 新潟・佐渡 '18	
増補改正版 「守り人」のすべて	上橋 菜穂子 他
ふしぎ駄菓子屋 銭天堂 2	廣嶋 玲子
ルルとララのおかしやさん 3 きらきらゼリー	あんびるやすこ
キャプテンはつらいぜ	後藤 竜二
ペンギンたんけんたい	斉藤 洋
フォックスおくさまのむこえらび	サラ・コリン 他

図書室へGO!



購入図書を紹介します
今月のおすすめ



「星に願いを、そして手を」

小学生からずっと一緒だった4人の仲間。町の科学館に集まる彼らを暖かく迎えてくれた館長。あの時から10年が経ち、進路がバラバラに分かれてしまった彼らだが、館長の死をきっかけに再び集まることになる。高校生作家が書いた、若々しく今後が楽しみな小説です。

問い合わせ

生涯学習課 生涯学習係 ☎46-1194



日 Sun.	月 Mon.	火 Tue.	水 Wed.	木 Thu.	金 Fri.	土 Sat.
				1 ・乳がん検診 ・子宮がん検診	2 ・クラフト手芸教室 中央公民館 13:00～16:00	3 ・ハワイアンリボンレイ 教室 中央公民館 10:00～12:00
4 ・三味線教室 中央公民館 9:00～12:00	5	6 ・園庭開放 長南保育所 9:30～11:30	7	8 ・カラダ健康教室 保健センター 9:30～11:30	9 ・びよびよひろば 保健センター 10:00～12:00 ・ホタル観賞会 山内地先	10
11	12	13 ・園庭開放 長南保育所 9:30～11:30 ・第2回区長会議 13:30～	14 ・パッチワーク教室 中央公民館 9:30～12:00 ・高齢者教室 移動研修	15 ・いきいき長生 スタンプラリー 8/31まで ・心配ごと相談 中央公民館 10:00～15:00 ・のびっこ 保健センター 10:00～11:30	16 ・男の料理教室 中央公民館 9:30～13:00	17 ・英語教室A 中央公民館 9:30～10:30 ・英語教室B 中央公民館 10:40～11:40 ・野菜園芸教室 中央公民館 13:30～16:30 ・乳がん検診 ・子宮がん検診
18 ・長南町バレーボール大会 町体育館 ・ぐるっと長南 花めぐり 9:00～16:00	19 ・青年の健康診査 ・特定健康診査 ・後期高齢者健康診査 ・ピロリ菌検査 ・前立腺がん検診 ・肝炎ウイルス検査 ※それぞれ予備日	20 ・園庭開放 長南保育所 9:30～11:30 ・女の料理教室 中央公民館 9:30～13:00	21	22 ・無料法律相談 中央公民館 13:30～16:00	23 ・クラフト手芸教室 中央公民館 13:00～16:00 ・1歳半・2歳児健診	24
25	26 ・シェイプアップ教室 保健センター 9:30～11:30 13:00～15:00	27 ・園庭開放 長南保育所 9:30～11:30	28	29	30 ・乳児相談	7/1 ・英語教室A 中央公民館 9:30～10:30 ・英語教室B 中央公民館 10:40～11:40 ・ハワイアンリボンレイ教室 中央公民館 10:00～12:00
2 ・三味線教室 中央公民館 9:00～12:00	3	4 ・園庭開放 長南保育所 9:30～11:30	5	6	7 ・クラフト手芸教室 中央公民館 13:00～16:00 ・びよびよひろば 保健センター 10:00～12:00	8

日曜・休日当番医

*当番医は変更になる場合があります。

中央消防署指揮情報係 ☎ 24-0119 へお問い合わせください。

診療時間 9時～17時 *救急患者の方が優先されます。

月 日	内 科 系	外 科 系
6月4日	すだ内科医院 24-7717	栄倉病院 24-2171
11日	東部台医院 22-2455	塩田記念病院 35-0099
18日	山之内病院 25-1131	栄倉病院 24-2171
25日	粒良医院 25-8580	公立長生病院 34-2121

夜間急病診療所

内科・小児科 20時～23時まで
 茂原市八千代 1-5-4 (消防署裏) ☎ 24-1010
 テレフォン案内 ☎ 24-1011 (19時～翌朝6時まで)

こども急病電話相談

19時～翌朝6時 (毎日)
 局番なしの# 8000
 または ☎ 043-242-9939

町の状況 平成29年5月1日 現在
() 内は前月比

人口 8,303(-16) 4月中の動き
 男 4,072(-14) 出生 2人
 女 4,231(-2) 死亡 15人
 世帯 3,192(-4) 面積 65.51km²

6月の納税など

納期限：6月30日(金)

町県民税(1期)

- ◆納め忘れのないようお早めに。
- ◆口座振替をご利用の方は、預貯金残高の確認をお願いします。
- ◆納税は口座振替が便利です。



おいしいパンを
作りたから
パン屋さん

かっこいいから
消防士さん

家を建て
たいから
大工さん

なかむら いっしん
中村 一心くん

いしい ひろと
石井 洋斗くん

うだ こうき
宇田 好希くん

・企画政策課では、町民の皆様が撮影した写真を募集しています。
 「広報ちやうなん 今月のひとこま」に写真を掲載しませんか？

問い合わせ 企画政策課 ☎46-2113
郵送での申込 〒297-0192 長生郡長南町長南2110番地 長南町役場 企画政策課 宛
メールでの申込 kikaku@town.chonan.chiba.jp

ばら野をか ロサ ウェールのガーデンにて
 (蔵持地先)

平成29年5月21日撮影

あとがき

先日、長南中学校運動会の広報取材に行ってきました。毎回、小学校や中学校へ取材に伺わせていただくと、若々しいパワーを貰えて、とても新鮮な気持ちになります。

リレーで負けて悔しがる男子生徒。闘志むき出しの騎馬戦。男子生徒を応援する女子生徒。今回はこのような光景を目の当たりにし、「昔に比べて、喜怒哀楽が無くなったなあ」と痛感しました…

同時に「もっと見習わな」と、奮起するきっかけも与えてくれます。取材を通して、学生達から学ぶことは本当にたくさんあります。

「いつも、ありがとう！」
 (若菜)

