



成人おめでとう



羽ばたけ！新成人

2018成人式



今月号の表紙

1月7日、中央公民館 講堂で「平成29年度 成人式」が開催されました。

今月号の1枚は、この日、出席した新成人60名と、町関係者、来賓者、恩師の方々と撮影した集合写真です。

大人への一歩を踏み出した新成人たち。それぞれの誓いを胸に、未来に向かって大きく羽ばたいていきます。

主 な 内 容 CONTENTS

- ・ 第2期 平野町政がスタート 3
- ・ 長南町長選挙及び長南町議会議員補欠選挙の結果 ... 4
- ・ 「廃校活用セミナー」・「現地視察ツアー」を
開催しました ... 4
- ・ 良好な水質が保たれる 5
- ・ 叙勲受章おめでとうございます 6
- ・ 消防団の活躍は地域住民の安心につながる ... 7
- ・ 住民税の申告と所得税の確定申告は
正しくお早めに ... 8
- ・ 人権講演会 10



白銀の野見金公園
平成30年1月23日撮影

第2期 平野町政がスタート

揺るぎない歩みで、確かな未来へ

任期満了に伴う長南町長選挙は1月16日に告示され、同日立候補の受け付けが締め切られました。

その結果、現職の平野貞夫町長（66歳）以外の届け出がなく無投票当選となり、1月22日に選挙管理委員長から当選証書が付与されました。

このたびの町長選挙におきまして、町民の皆様の温かいご支援とご支持を賜り、引き続き2期目の町政を担当させていただくこととなりました。ここに謹んで皆様のご厚情に対し、心より御礼申し上げますとともに、その責務の重大さに身の引き締まる思いでございます。

さて、平成26年2月に町政をお預かりして4年、懸案でありました4小学校の統合をはじめ、子育て交流館の設置、防犯灯全面LED化、高校生までの医療費無料化、小学校跡地への企業誘致等、皆様からいただきました信頼とご支援を支えに「誰もが健康でいきいきと安全に暮らせるまちづくり」に全力を傾注してまいりました。

しかしながら、私の目指す「ふるさと再生」は、いまだ道半ばであると考えます。小学校跡地の活用や西部工業団地計画跡地の土地利用などは、その緒に就いたばかりであり、今後の長南町の将来を大きく左右する重要な課題であります。「活力ある長南町」であり続けるため、地域の皆様のご理解・

ご協力を得ながら、新たな就労の場となるよう優良企業の誘致を積極的に進めてまいります。更には災害時の拠点となる安心・安全な役場庁舎や、ふれあい交流館となる公民館などの耐震化もふまえ、単なる公共施設にとどまらない大人から子どもまでが集い、憩う場となるような機能の付加も考えております。私は、このような新たな拠点づくり構想による町の更なる発展と、かつての活気と賑わいを取り戻すまちづくりに全力を尽くしてまいります。

今後も、町民の皆様の一層のご理解ご協力をお願い申し上げます。就任のごあいさつといたします。



野見金山展望カフェ ミハラシテラスにて



長南町長選挙及び長南町議会議員補欠選挙の結果

任期満了に伴う長南町長選挙及び欠員に伴う長南町議会議員補欠選挙は、1月16日に告示されました。

どちらの選挙においても届出のあった候補者が定数と同数であったことから、公職選挙法第100条第4項の規定により無投票となりました。
(敬称略)

届出のあった候補者

○町長選挙

届出番号	候補者氏名	党 派
1	平野 貞夫	無所属

○議会議員補欠選挙

届出番号	候補者氏名	党 派
1	林 義博	無所属
2	小幡 安信	無所属

当選人の決定

1月22日に選挙会が行われ、届出のあった方々が当選人に決定しました。

当選人の任期

○町 長：平成34年1月31日

○補欠議会議員：平成31年4月29日

問い合わせ 町選挙管理委員会 ☎46-2111

小学校跡地活用による地域活性化を推進するため、「廃校活用セミナー」と「現地視察ツアー」を開催しました

長南町は東京湾アクアライン～圏央道の利用で都心から1時間圏内、羽田・成田両空港へも約1時間で、首都圏のみならず国内から世界に羽ばたく事業展開に対応できる好立地で、自然豊かな町の魅力を企業にPRする企業誘致事業を展開しています。

11月22日、新宿三井ビルで開催した廃校活用セミナーには、22社34名の参加者が集まり、長南町の魅力発信を交えながら廃校物件を紹介しました。また、12月12日に開催した現地視察ツアーには16社22名が参加し、観光バスで東京駅から長南町を訪れ、野見金公園ミハラシテラスなど観光を織り交ぜながら、廃校物件を視察しました。

それぞれ町長のトップセールスにより実施し、参加者からは「都内からのアクセスの良さを体験できた」、「具体的に検討したい」といった意見がありました。

町では引き続き、地域貢献・地域活性化に繋がる企業誘致事業を推進していきます。



11/22 廃校活用セミナー（新宿三井ビルにて）



12/12 現地視察ツアー（旧長南小学校にて）



良好な水質が保たれる

平成 29 年度の河川の水質調査は、一部において基準値を上回ったものの、町全体には良好な水質が保たれています。水質状況を示す一般的な指数 BOD（生物化学的酸素要求量）は以下の表のとおりです。

河川別水質（BOD）結果表

現地調査日 平成29年9月27日

環境基準河川B類型
BOD基準値
3mg/ℓ以下

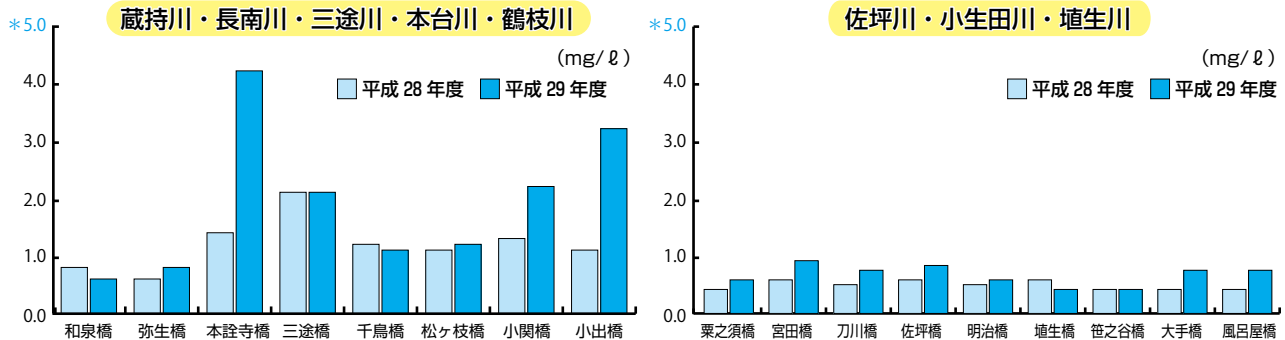

※天候や水量などの条件により結果が基準値を上回っているところもありますが、生活に影響を及ぼすものではありません。

BODとは

水の汚れ具合を表し、水の汚れをバクテリアが食べて分解するのに必要な酸素量のことで、mg/ℓやppmで示します。有機物の汚れが大きいとそれだけ酸素要求量が多くなるので、BODは大きな数値になります。逆にきれいな水ほどBODの値は小さくなります。

※環境基準河川B類型は、BOD3mg/ℓ以下、C類型は5mg/ℓで、コイやフナ等が生息できる水域です。

きれいな川を維持するためには・・・

- ① 川や河川敷へのポイ捨てはやめましょう。
- ② 合併浄化槽・農業集落排水の接続、および適正な管理をしましょう。

ゴルフ場水質調査結果

町内の各ゴルフ場の排水調査の結果、使用農薬（殺虫剤、殺菌剤、除草剤）は、全てのゴルフ場で「ゴルフ場使用農薬の水質汚濁防止法に係る暫定指導指針値」に適合し、公共用水域への影響はありません。

問い合わせ 建設環境課 都市計画・生活環境係 ☎ 46 - 3394

トラクター、コンバインなどの登録・廃車はお済ですか？

事業用にお使いの場合は、住民税申告、確定申告時にその税額が必要経費に計上できます

所有したときは

小型特殊自動車に該当するトラクター、コンバイン、田植機などを所有した場合は、申告をしてナンバープレート（課税標識）の交付を受けましょう（公道走行の有無とは関係ありません）。

なお、申告の際、販売証明書または、車体番号・車名・型式認定番号の控えをお持ちください。

処分したときは

トラクターなどを過去に登録したが現在お持ちでない場合は、廃車の手続きをしましょう。

なお、廃車手続きの際はナンバープレート・申告者の印鑑・標識交付証明書をお持ちください。

申告場所 役場税務住民課 賦課徴収係

問い合わせ 税務住民課 賦課徴収係 ☎ 46-2118



叙勲受章おめでとうございます

地方自治や教育、福祉など各分野の発展に貢献された方々に贈られる高齢者叙勲が1月1日付で発令され、町内からは3名の方が受章されました。経歴については次のとおりです。

受章者の皆さん、おめでとうございます。

◎ 旭日双光章

【地方自治・更生保護功労】
金杉 とみさん（長南）



町議会：平成10年から平成26年まで（4期）
議員
保護司：昭和56年から平成19年まで

◎ 旭日単光章

【地方自治功労】
東條 實さん（水沼）



町議会：昭和54年から平成3年まで（3期）
議員

◎ 旭日単光章

【地方自治功労】
高德 幸治さん（米満）



町議会：昭和54年から平成3年まで（3期）
議員

優勝

長南グリーンウェーブスポーツ少年団・野球

第32回会長杯争奪少年野球大会

（安房郡市少年野球連盟主催）

大会期間：平成29年11月18日～12月9日

第13回若潮リーグ

大会期間：平成29年12月2日～17日



長南グリーンウェーブ（少年野球）は、館山市で行われた会長杯において、1回戦から準決勝戦（4試合）までをすべてコールド勝ちで勝ち上がり、決勝戦では地元館山市の館山リトルエンジェルスと10対7で破り、初優勝を飾りました。

現チームは6年生5名・5年生6名を軸に、総勢17名で1年間、各大会に参加してきました。地元の大会では決勝戦までは勝ち進めるものの、1点差に泣いたり、また、春季南総大会においてはベスト4までは勝ち上がったものの、準決勝戦で逆転サヨナラ負けを経験したりと、「あと一歩」力及ばず、悔しい思いをしました。

毎週土・日、9時～17時までの練習を1年間重ね、残る大会もわずかとなる中、子どもたちの気持ちの中で「どうしても勝ちたい、優勝したい」という思いが強くなり、今回の優勝に結びついたのだと思います。

「キャッチボール」「素振り」等の基本練習を繰り返し、「ゴロをころがす」「全力で走る」「次の打者につなげる」「みんなを信じる」「一人の背中をみんなで押してあげる」といったチームプレーに徹することができたからこそ、試合を重ねるごとに子どもたちの精神力も強くなり、チームも強くなったことを実感できました。

長南グリーンウェーブは、「最高の子どもたち」が集まる「最高のチーム」です。子どもたちには、この経験を活かし、もっともっと羽ばたいてほしいと思います。

最後に、小学生の男の子・女の子（女子は現在3名在籍）一緒に野球をやろう！！



消防団の活躍は地域住民の安心につながる

新春を飾る恒例行事の消防団出初式が1月13日（土）に行われました。

当日は、米満堰で第9支団の表彰式及び放水式を行い、この後、長生郡市広域市町村圏組合の消防団出初式式典が茂原市民会館で行われ、功績が認められた団員の皆さんが表彰されました。

受章者は次の方々です。（敬称略）

消防団出初式表彰者名簿

千葉県知事表彰

功労章

支団本部長 吉 野 英 樹（棚毛）

精勤章

分 団 長 板 倉 慶 宗（須田）

（公財）千葉県消防協会長表彰

精勤章

副分団長 葛 岡 作 織（岩川）

管理者表彰

功労章

団 員 片 岡 道 夫（山内）

団 員 松 崎 晃（豊原）

（公財）千葉県消防協会長生支部長表彰

功労章

班 長 武 井 健 悟（長南）

団 員 濱 田 充 宏（長南）

部 長 高 師 健 二（米満）

団 員 加 藤 与 士 一（関原）

団 員 久 保 貴 裕（小沢）

団 員 齊 藤 和 也（山内）

団 員 今 井 隆 裕（中原）

団 員 竹之内 顕（豊原）

精勤章

部 長 内 田 裕 一（長南）

団 員 三 橋 弘 勉（茂原市早野）

団 員 簾 尾 敏 行（千葉市緑区）

団 員 川 口 敦（千手堂）

団 員 長 田 礼 央（佐坪）

部 長 渡 邊 克 行（茗荷沢）

部 長 松 野 寿 伸（山内）

団 員 白 鳥 悟（地引）

団 員 石 橋 大 輔（芝原）

団長表彰

精勤章

団 員 栗 原 茂 義（坂本）

団 員 葛 岡 康 明（又富）

団 員 田 中 裕 貴（茗荷沢）

団 員 江 澤 豊（芝原）

優良部

第4分団第1部

（小野田・中原・上豊原・豊原団地）

内助功労表彰

千葉県長生地域振興事務所長内助功労章

第4分団分団長夫人 鈴 木 道 子（地引）

団長内助功労章

第1分団第3部団員夫人 簾 尾 理 奈
（千葉市緑区）

第2分団第1部団員夫人 三 枝 圭 子
（須田）



住民税の申告と 所得税の確定申告は正しくお早めに

—平成 29 年の総決算—

申告期間 2月16日（金）～3月15日（木）（土・日を除く）

申告場所 住民税申告は長南町役場、所得税申告は茂原税務署・長南町役場

住民税（町・県民税）の申告

・今年の1月1日現在、長南町にお住まいで、農業などの事業所得がある方、給与所得者や公的年金などの受給者で他に所得がある場合などは、住民税の申告が必要です。

※所得税の確定申告をされる方などは、住民税の申告は必要ありません。

所得税の確定申告

- ・所得税の確定申告は、茂原税務署と役場で受け付けます。
- ・茂原税務署では2月16日（金）から申告書作成会場を設置し、申告書の提出を受け付けています。
- ・所得税についての詳細は、茂原税務署（☎22-2166）へお問い合わせください。

申告相談は8時30分からです

○役場正面玄関を入った住民ホールに『申告相談受付名簿』を備えておきます。申告者の氏名を記入して、お待ちください。

○申告相談を受けずに申告書を提出する方は、税務住民課賦課徴収係の窓口へお越しください。

収入のない方も申告を

平成29年中に収入がなく、家族の扶養になつていない場合は、住民税の申告が必要です。

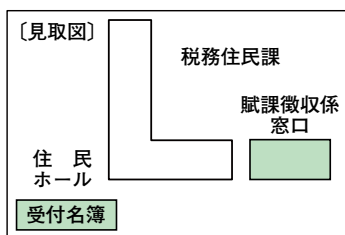

※受付名簿に氏名を記入してください。

役場庁舎1階

正面玄関

駐車場

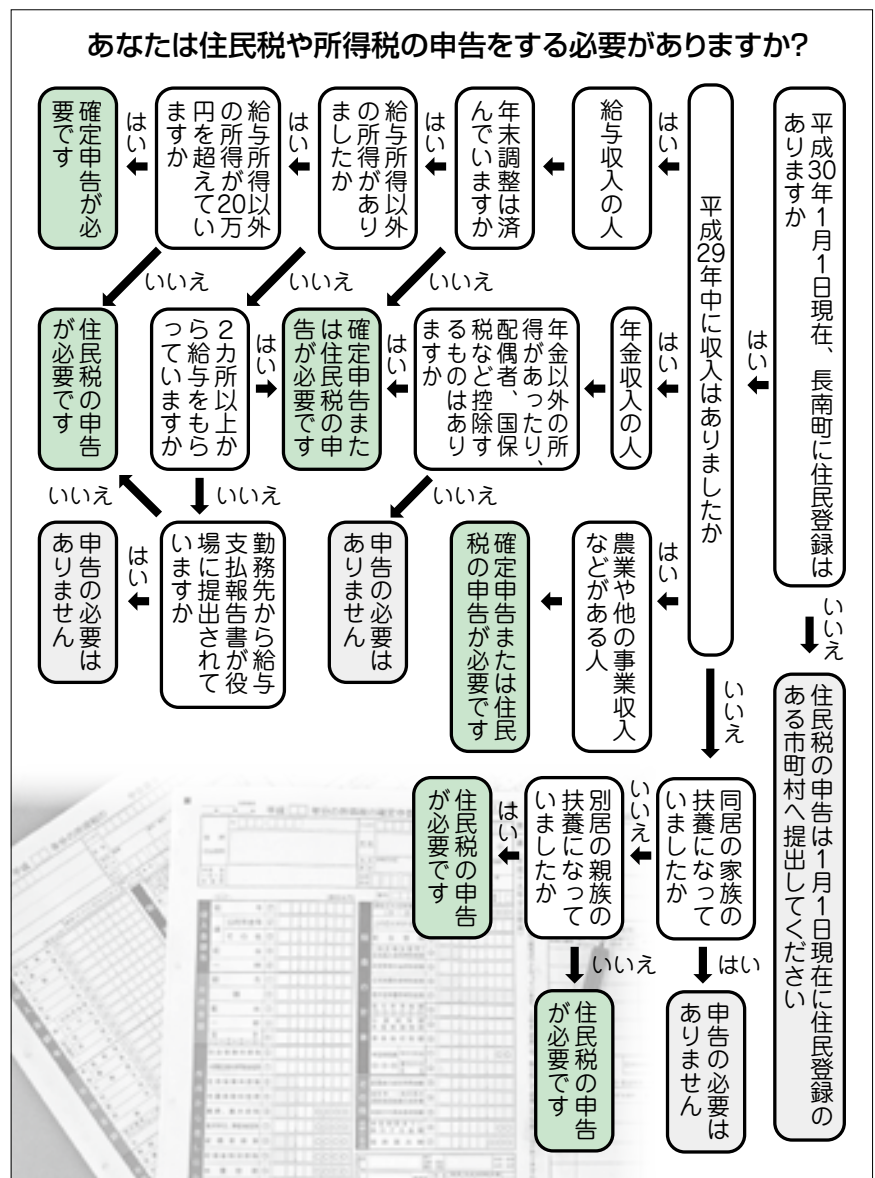

※ただし、医療費などの控除を受ける場合は、申告が必要です。

町・県民税については非課税算定のため、16歳未満の扶養親族についても申告してください。



【所得関係】
 ・給与収入や公的年金収入がある方は、源泉徴収票
 ・農業や営業などの収入がある方は、収入金額と必要経費の内訳を記載した「収支内訳書」
 あるいは「帳簿」
 ※事業所得・不動産所得などを申告する方には「記帳」と「帳簿書類の5年間保存」が義務づけられています。

申告のときに必要なもの

・税務署から送付された申告書または「確定申告のお知らせ」はがき
 ※昨年、役場や税理士会、青色申告会の相談会場で申告書を提出された方は、「確定申告のお知らせ」はがきが送付されます。

- ・印鑑
- ・関係書類
- ・昨年、確定申告をした方は、昨年の申告書と関係書類の控え
- ・申告者の本人確認書類

次の①または②のいずれかをお持ちください。

①マイナンバーカード（個人番号カード）

②個人番号確認書類＋本人確認書類

※個人番号確認書類…通知カード、マイナンバーの記載がある住民票など

※本人確認書類…運転免許証、公的医療保険の被保険者証、パスポートなど

【控除関係】

- ・国民年金保険料、生命保険料、個人年金保険料、地震（損害）保険料の支払証明書
- ・各種健康保険料の領収書、または支払額のわかるもの

- ・寄付金控除の申告をする場合は、領収書、特定公益増進法人の証明書の写しなどの関係書類
- ・65歳以上で要介護認定を受けている方は、『障害者控除対象者認定書』（詳細は、町保健福祉課 ☎ 46-2116 へお問い合わせください）

- ・障害者控除の申告は、障害者手帳などを提示
- ・寡婦（夫）控除の申告は、申し出てください。

【その他】

- ・所得税の還付を受ける方は、申告者本人の口座番号がわかるもの
- ・譲渡所得、住宅借入金等特別控除の申告をする場合は、他にも必要な書類がありますので、ご確認ください。

申告を忘れると

国民健康保険また、後期高齢者医療保険加入者は、所得により保険税（料）の軽減が受けられる場合がありますが、申告がされていないとその軽減が受けられなくなります。

また、所得証明や非課税証明など、必要な証明書類の発行ができなくなります。

※住民税の申告書が必要な方で、申告期間が始まった後も申告用紙が届かない場合は送付しますので、ご連絡ください。役場にも用意してあります。

年金収入のある方

公的年金などの収入金額の合計額が400万円以下で、かつ、公的年金などに係る雑所得以外の所得金額が20万円以下である場合には、所得税の申告をする必要はありませんが、住民税の申告は必要です。

医療費控除を受けるための手続きが変わりました！

平成29年分の確定申告から、領収書の提出の代わりに「医療費控除の明細書」の添付が必要となりました。

なお、平成29年分から平成31年分までの確定申告については、今までどおり医療費の領収書の添付によることもできます。

※健康保険組合等が発行する医療費通知で所定の事項（①被保険者等の氏名②療養を受けた年月③療養を受けた方の氏名④療養を受けた病院、診療所、薬局等の名称⑤被保険者等が支払った医療費の額⑥保険者等の名称）が記載されたものを添付すると、明細の記入を省略できます。この場合、医療費の領収書は5年間保存する必要があります。

セルフメディケーション税制の新設

「スイッチOTC薬」の購入額が1万2千円を超えるときは、1万2千円を超えた金額について総所得金額から控除できます。（控除限度額8万8千円）

※従来の医療費控除と併用はできません。

※詳細は国税庁ホームページや広報1月号9ページをご覧ください。

問い合わせ

税務住民課 賦課徴収係
 ☎ 46-2118

町民無料法律相談

町では、無料の法律相談を実施しています。
相続や損害賠償など、法律上の問題について、弁護士に相談することができます。
相談する場合は1人あたり30分以内で、開催日の1週間前までに事前予約が必要となります。お早目にお問い合わせください。

日時 2月22日（木）13時30分～
場所 中央公民館

問い合わせ
総務課 行政係 ☎46-2111

Chonan 催し・イベント 情報



参加者募集 「体験そば打ち教室」

初心者歓迎そば打ち体験！美味しいそばを自分で打って食べてみませんか？

日時 2月12日（月・祝）
9時30分～13時

集合場所 町中央公民館

募集人員 20名
※小学生は保護者同伴のみ受付
（合わせて1名とします）

参加費 1,200円（中学生以上）
300円（小学生）
※当日集金

募集期間 2月1日（月）～8日（木）

持ち物 エプロン、三角巾、タオル、大きいタッパー（そば持ち帰り用）

問い合わせ（申込先）
生涯学習課 生涯学習係 ☎46-1194

人権講演会 学びと感動が人を変える ～刑務所の中の中学校 桐分校～

様々な理由で義務教育を修了できなかった受刑者が学ぶ、全国唯一の「刑務所の中の中学校」で、担任を務められていた角谷敏夫氏の講演をお届けします。

皆様、お誘い合わせの上ご参加ください。

日時 2月17日（土）
13時30分～15時
（13時受付開始）

場所 町中央公民館 講堂

講師 角谷 敏夫 氏（元法務教官）

参加費 無料
※申込みは必要ありません。
当日、会場へお越しください。

問い合わせ
学校教育課 学校教育係 ☎46-3398



健康リンパストレッチ教室 参加者募集！

楽しくストレッチをしながら、リンパの流れを改善して内面から綺麗になりませんか？中央公民館では「リンパストレッチ教室」を開催いたします。

【健康リンパストレッチA教室】日 時 3月12日（月）10時～12時

【健康リンパストレッチB教室】日 時 3月19日（月）10時～12時

※A教室、B教室どちらかを選択してお申込みください。（両方の申込みは不可）

※A、B両教室とも内容は同じです。

場 所 中央公民館 研修室

対 象 一般女性

※持病がある方は必ず主治医に確認のうえお申込みください。

募集人員 A、B各20名（定員になり次第締め切ります）

参加費 無料

持ち物 お申込み時に説明いたします。

受付期間 2月5日（月）～21日（水）公民館窓口または電話申込み可

問い合わせ（申込先） 生涯学習課 生涯学習係 ☎46-1194

古民家ツアー

DIY修理して空き家に住もう！

長南町の古民家物件と、改築の事例を巡ります。大改修せず古民家に住む楽しさが見えてきますよ。ランチもDIYリノベしたカフェにて。お楽しみに！

日 時 2月18日（日）
9時～16時

集合場所 町中央公民館前

参加費 3,000円 ※昼食代込み



問い合わせ（申込先）

ウルトラ古民家防衛軍

✉ info@tomohasegawa.jp

http://kominka.tomohasegawa.jp

Jazzyな木エフェス

リノベーションして生まれ変わった古い商店で、イベントを開催します。木の味わいを楽しめる小物や家具、古民具、そしてお料理など、長南町だからこそその楽しみが集合。ぜひ遊びにきてください。

日 時 2月8日（木）～12日（月・祝）
9時～16時

場 所 長南町長南2593（元中村青果店）

内 容 ①木味セレクトショップ

インテリア用品、古民具、木素材の販売

②その場で木工してみよう！

チーズボード、鍋敷き、ミニ時計など



問い合わせ

ウルトラ古民家防衛軍

✉ info@tomohasegawa.jp

http://kominka.tomohasegawa.jp

特定保健指導 ～ピラティス体験 ver.3～

特定保健指導の一環である運動教室『ピラティス』も3回目の最終日を迎え、20名が体幹を意識した運動をおこないました。

今回は運動の前に、体成分分析（体の筋肉量、水分量、脂肪量等）や体型判定、部位別筋肉量の測定、また普段知ることができない血管年齢を測定し、皆さんはその結果に一喜一憂の様子でした。

また、ピラティス体験後はお楽しみの『ヘルシーカフェ』で、手作りのかぼちゃモンブランとお茶をいただき、半年間の家庭での取り組みなどを歓談されていました。

参加者からは、ピラティス教室継続の要望があるため、次年度に向けた教室を企画していきます。



問い合わせ 税務住民課 国保年金係 ☎ 46-2119

今学校では（6）

囲炉裏が冬の生活の中心にあった頃、まだ熱さの残る「オキ」を灰で覆う火の管理は、主婦の寝る前の大切な仕事の一つでした。柔らかな灰に抱かれた火は朝まで部屋中を暖かく保ち、朝はまた力強い「埋み火」として、その生命を吹き返すのです。

今、子供たちの未来は輝きに満ち、地域や世界をリードしての活躍の場も限りなく広がっています。その場は何れにあっても、常に生まれ育った故郷への懐かしき心情を持ち、生き様の原点、人生の拠り所に愛する長南があり、「故郷が大好きな長南の子」を皆で育てたいと願っています。

この故郷意識は、嬉しい時には喜びを倍にし、疲れた時には「埋み火」となり、温かな力強さを再び喚起してくれます。また、幼児期より触れ得た地域の皆様方の笑顔と優しさ、温もり溢れる言葉はしっかりと脳裏に刻まれ、そこで育てられた子供は誰もが心優しく、家族を大切にしたり家や町を長く守り、逞しく育つエネルギーを持っていると信じるからです。

四季折々の豊饒な自然と長い歴史、人々の真摯な生き様と細やかな人情は、本町の偉大な教育財産です。「郷

育」学習はこれらを学習内容とし、地域で皆様と一緒に活動いたします。

子供たちはこれまでに、袖風、芝原人形、紅花染め、稲や蓮根栽培等、町の歴史や伝統・文化・産業に関わる学習を行ってきました。学年毎に、地域の皆様方を講師とする体験学習が展開され、元気に学習する姿が見られましたが、昨年は更に生け花や太巻き寿司なども加わりました。蓮根の栽培や農業学習、町の歴史探検では地域に出かけ、直接皆様と触れ合い学習を進めます。多くの方々との出会いや触れ合い、語らいによる学びが本学習のポイントですので、喜びや苦勞、願いなど様々なことを沢山語っていただきたいと存じます。

親や祖父母が語り、親しみのある地域の皆様方が語って下さることが、「私」に繋がる連続性の意識と一体感を育み、地域を大切にする心情を醸成します。学校では限られた時間の学習ですので、家庭や地域での皆様方の力をお借りし、実り多い特色ある本町の「郷育」学習にしてゆきたいと願っています。

長南町教育長 小高 憲二



ちょうなんニュース

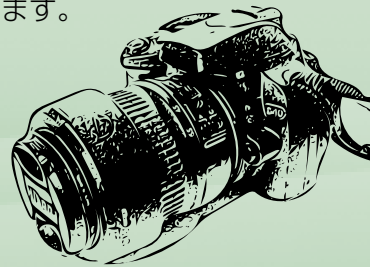

12/24

ふるさと産品教室

輝かしい新年に向けて

12月24日、中央公民館 講堂で「ふるさと産品教室（正月飾り作り）」が開かれました。この教室は、歳神様をお迎える目印である、正月飾りを、古代稲のワラで作ろうと、毎年恒例のイベントになっています。

今年度の参加者は14名で、吉野 新さんの、しめ縄の由来や飾り方等の豆知識を交えた、親切丁寧な指導で、参加者は楽しくしめ飾りを作りました。

「これで新年を迎えられる」と、自分たちで作ったしめ飾りに大満足。「また来年も参加したい」と言っていました。



正月飾りを両手に記念写真



平野町長のあいさつ

1/4

平成30年 新春賀詞交歓会

新年に乾杯

1月4日、中央公民館 講堂で「平成30年 新春賀詞交歓会」が開催されました。この日は、町内外から多くの来賓者、招待者が出席をしました。

主催者である平野町長のあいさつが終わると、衆議院議員、参議院議員の方々の祝辞が行われ、板倉議長の一言で乾杯。

出席された方々は新しい年を祝い合い、様々な話をしながら短いひと時を堪能しました。

1/7

平成29年度 成人式

大人への階段を登る

1月7日、中央公民館 講堂で「平成29年度 成人式」が開催されました。本町の成人は、昨年より1名少ない、76名（男39名・女37名）で、そのうち60名が出席をしました。

真新しいスーツや袴、華やかな着物を身にまとった新成人は、久しぶりに再会した友人と、話に花を咲かせたり、写真を撮ったりして、楽しいひと時を過ごしました。

式では、来賓の方々や、保護者の代表から、それぞれ心温まる、お祝いの言葉をいただきました。式が終わると、各々の信じた道を歩もうとする、ハタチの決意が見受けられました。



新成人からの謝辞

お知らせ

平成30・31・32年度
長生郡市広域市町村圏組合
入札参加資格審査申請の受付

受付期間

郵送…2月19日(月)～
3月9日(金)必着

持参…3月5日(月)～
3月9日(金)

※土・日・祝日は除く
平成30年6月1日～

有効期間

平成33年5月31日

申請様式

長生郡市広域市町村圏組合ホームページに掲載しますので、様式等をダウンロードして作成をお願いします。

問い合わせ(提出先)

〒297-0035

千葉県茂原市下永吉2101番地
長生郡市広域市町村圏組合事務局

総務課 工事管理室

☎23-0107

お知らせ 返しきれない借金で悩んでいませんか?

千葉財務事務所では、無料の債務相談窓口を開設しています。

相談内容により解決のための助言を行い、必要に応じ法律専門家を紹介します。

秘密は厳守します。

受付時間

月～金(祝日を除く)
8時30分～正午、
13時～16時30分

問い合わせ

財務省 千葉財務事務所
債務相談窓口

☎043-251-7830

お知らせ 「相続登記はお済みですか月間」 無料相談

期間

2月1日～28日の1か月間

ですが、具体的な相談の日程は、ご希望の当会所属司法書士と連絡を取り、お打合せのうえ決めていただくこととなります。

※当会所属司法書士の連絡先は、下記の当会ホームページで確認いただけます。

場所

ご希望の当会所属司法書士事務所

相談料

無料
※予約制

相談例

・登記名義人が先々代のままです。
・夫(妻)に全財産を相続させたいのですが…。
・相続人の中に行方不明の人がいて、遺産分割

協議ができません。

問い合わせ

千葉司法書士会 事務局

☎043-246-2666

☎http://chiba.shinoshosha.or.jp/

催し 長生学園幼稚園 発表会

長生学園幼稚園では、発表会を開催します。

たくさんのお友達や先生たちと触れ合いながら、園生活を楽しく過ごし、様々なことを体験しながら健康に成長しています。

地域の皆さんもどうぞお越しください。

日時 2月17日(土) 9時～12時

場所 農村環境改善センター

《園庭開放に、皆さんで遊びに来てください!》

園庭開放日

毎週木曜日

9時30分～11時30分

※園外保育のため、出かけていることもあります。

問い合わせ

長生学園幼稚園

☎46-11501

催し 大学通信教育合同入学説明会

日時 2月25日(日)

11時～16時

※申込不要・入場無料

新宿エルタワー30階

一般および高校生

対象

各大学、大学院、短期大学別の相談コーナーを設け、参加者は希望する大学の教職員から講義内容・学習方法・受講手続き等について、直接相談を受ける。

内容

各大学、大学院、短期大学別の相談コーナーを設け、参加者は希望する大学の教職員から講義内容・学習方法・受講手続き等について、直接相談を受ける。

問い合わせ

公益財団法人 私立大学通信教育協会

☎03-3818-3870

☎http://www.uce.or.jp/

催し 労災職業病なんでも相談会

日時 2月24日(土)

13時～16時

場所 千葉市中央コミュニティセンター

対応者

弁護士・労働安全衛生管理者・ソーシャルワーカー

費用

無料
※予約不要・当日受付

問い合わせ

千葉中央法律事務所

☎043-225-4567





第44回 教育講演会

日時 3月3日(土)

13時30分～15時30分

※13時開場

場所 榎の木学園体育館

演題 「子どもが自ら育つ力を引き出す子育て」

講師 小林純子氏

※入場無料(申込不要)

※保育あり(希望される方はお電話で2月23日(金)までに申し込みください。)

お問い合わせ 保育問い合わせ

つくも幼児教室

☎44-1214

ときわぎ工舎

☎44-2299

お問い合わせ

場所 茂原ショッピングプラザ

アスモ 1階 センターコート

日時 2月15日(木)

10時～15時

※雨天実施

催し しおかぜフェア

日時 2月18日(日)

10時～13時

場所 ホテルポートプラザちば

参加方法 直接会場へお越しください。参加費無料、履歴書不要

お問い合わせ

場所 千葉県社会福祉協議会

千葉県福祉人材センター

☎043-222-1294

内容 中学部・高等部の作業学習製品の展示・販売、学校紹介の展示

お問い合わせ

千葉県立長生特別支援学校

☎42-2470

お問い合わせ

平成29年度「福祉のしごとミニ就職フェア」

千葉県福祉人材センターでは、社会福祉施設・事業所等へ就職を希望する方を対象に、「福祉のしごとミニ就職フェア」を左記のとおり開催します。

内容は、求人のある社会福祉施設・事業所の採用担当者との個別面接や福祉職場に関する相談等を行い、福祉・介護人材の確保と就労をサポートします。

今年度最後の面談会となります。新規施設も多数参加予定です。

日時 2月18日(日)

10時～13時

場所 ホテルポートプラザちば

参加方法 直接会場へお越しください。参加費無料、履歴書不要

お問い合わせ

場所 千葉県社会福祉協議会

千葉県福祉人材センター

☎043-222-1294

お問い合わせ

場所 房総半島周辺の海は、太平洋と東京湾、南部と北部で環境が大きく異なるため、数多くの生き物が生息しています。この展示では、ご家庭で食される海の幸を中心に、その生物の生態や姿の特徴、食文化などについて紹介します。

日時 2月23日(金)

5月6日(日)

9時～16時30分

※入場は16時まで

場所 県立中央博物館分館海の博物館

入場料 一般200円、高校生・大学生100円、中学生以下・65歳以上無料

休館日 月曜日

※ゴールデンウィーク中は無休

お問い合わせ

県立中央博物館分館海の博物館

☎0470-76-1133

お問い合わせ

千葉県社会福祉協議会

千葉県福祉人材センター

☎043-222-1294

http://www.chibakenshakyu.net/

房総の海の幸

房総半島周辺の海は、太平洋と東京湾、南部と北部で環境が大きく異なるため、数多くの生き物が生息しています。この展示では、ご家庭で食される海の幸を中心に、その生物の生態や姿の特徴、食文化などについて紹介します。

日時 2月23日(金)

5月6日(日)

9時～16時30分

※入場は16時まで

場所 県立中央博物館分館海の博物館

入場料 一般200円、高校生・大学生100円、中学生以下・65歳以上無料

休館日 月曜日

※ゴールデンウィーク中は無休

お問い合わせ

県立中央博物館分館海の博物館

☎0470-76-1133

犬の正しい飼い方・しつけ方教室(基礎講座)

日時 2月17日(土)

10時～11時30分

※9時40分受付開始

場所 長生健康福祉センター

長生合同庁舎4階 大会議室

募集人数 40人

内容 犬の習性などの講義、モデル犬によるデモンストラーション

講師 千葉県動物愛護センター職員

※受講料無料

※電話による事前予約

お問い合わせ

長生健康福祉センター

健康生活支援課

☎22-5167

お問い合わせ

場所 長南フォトクラブ写真展

日時 2月4日(日)～9日(金)

9時～16時

場所 町中央公民館 2階

講義室

※入場無料

自由作品 半切39点

お問い合わせ

長南フォトクラブ(山形)

☎47-0588





募集 「ぐるっと長生フェスタ 2018」参加者募集!

あの震災を忘れない 防災に力を入れる長生村をウォッチング!

長生地域観光連盟では、ノルディックウォークで長生村の防災施設や一松海岸を巡るイベントを開催します。参加者には長生郡市7市町村の特産品のお土産もあります。

日時 3月3日(土) 10時～15時(受付開始9時～)

場所 長生村役場(スタート・ゴール地点)

要件 11km程度のウォーキングが可能な方(経験者・初心者問わず)

参加費 3,000円(当日徴収)
※ストックのレンタルを希望する方は、別途レンタル料500円がかかります。

定員 150名(要予約・先着順)
申込方法 申込用紙を事務局(長生村役場産業課)へ持参してください。郵送・FAX・メールでも可能です。

受付期間 2月1日(木)～23日(金)
※定員になり次第受付終了

※申込用紙は事務局および長南町産業振興課窓口にて配布しております。長南町のホームページからもダウンロードできます。

その他

コース等詳細につきましてはチラシまたはホームページをご覧ください。

問い合わせ(申込先)

長生地域観光連盟事務局
(長生村役場産業課)

〒299-4394

長生郡長生村本郷1-77

☎ 32-2114

☎ 32-1486

✉ syoukou@vill.chosei.lg.jp

募集 平成30年度千葉県生涯大学校学生募集(2次)

応募条件

仲間づくり、生きがいづくり、社会参加に興味のある県内在住の原則として60歳以上の方

募集期間 2月9日(金)～28日(水)

願書配布場所

生涯大学校各学園、各市町村高齢者福祉担当課、各地域振興事務所、県庁高齢者福祉課
※郵送希望者は、140円切手を貼った返信用封筒(角2)を同封し、左記へ郵送

問い合わせ

千葉県生涯大学校事務局

☎ 043-266-4705

〒260-0801

千葉市中央区仁戸名町666-2

※県庁ホームページからも入手できます。

募集 長南町身体障害者福祉会 会員募集

長南町身体障害者福祉会では、会員の募集をしています。

長南町にお住まいで、身体障害者手帳の交付を受けた方の集まりです。

身体障害者福祉会では、会員の親睦・福祉向上を目指し、社会参加を促進するために、情報提供等の活動をしています。

活動の内容は、研修会、研修旅行、スポーツ大会、芸能大会、イチゴ・ブドウ狩り、ボーリング大会、グラウンドゴルフ大会などです。

あなたも福祉活動に参加しませんか?

入会 入会金不要、年会費

1,000円

問い合わせ

長南町社会福祉協議会

☎ 46-3391

冬の省エネルギー

コタツ布団と敷き布団を併用すると省エネになるよ!



関東電気保安協会
<https://www.kdh.or.jp>

募集 自衛官を募集

防衛省では、次のとおり自衛官等を募集しています。

募集種目	応募資格	受付期間	試験期間	合格発表	合格者の取扱	待遇
予備自衛官補	18歳以上 34歳未満の方	1月9日(火) ～ 4月6日(金) ※必着	4月14日(土) ～ 18日(水) の内、指定される1日	5月18日(金)	採用候補者名簿に記載され上位者から順次採用予定者となります。	【身分】 非常勤特別職国家公務員(所定の教育訓練終了後、予備自衛官として任用) 【訓練手当】 日額 7,900円 (平成29年度参考)
	18歳以上で別に示す国家資格等を有する方(資格により55歳未満までの方)					

※詳しい内容はお問い合わせください。

問い合わせ 自衛隊 茂原地域事務所 ☎ 25-0452



ちょうなん 今昔写真館



奉納大相撲（豊栄神社にて）

豊栄神社の秋季大祭で行われていた奉納大相撲の一コマ。大正初めごろ撮影。豊栄神社は旧豊栄村内の神社を合祀するという、全国でもまれな大事業によってできた神社です。奉納大相撲はその記念事業として始まり、村外からも多くの人が集まる行事でした。戦時中は中断し、戦後再開しましたが、長くは続かず、数年で取りやめになりました。

昔の写真を探しています。企画政策課までご連絡ください。☎46-2113

ちょうなん 歴史夜話 長南城から見た戦国時代 (24) ～嵐の前夜～

征伐の前半段階では、まだ徳川家康が臣従していなかったことが大きく関係しています。一方、北条も関東制覇を目指して反北条勢力との争いを続けていました。秀吉もそれに目をつぶっていたわけではありませんが、九州平定が優先されたことで、まだ本格的な干渉はなかったのです。しかし、九州が平定され、にわかに北条を攻撃目標とした小田原征伐が現実味を帯びてくる

織田信長が足利義昭を追放するまで、形の上で室町幕府の将軍は最高権威として存在していました。しかし、すでに統制する実力を失っていたため、室町時代後半は諸国の勢力が自らの領国を広げるための抗争を繰り返す「戦国時代」となっていました。豊臣秀吉が大名同士の私闘を禁ずる「惣無事」を強く推し進めたのは、天下人として諸国の勢力を統制できるか、が懸

と、北条側も臨戦態勢を整えてゆくことになり、情勢は緊迫していきました。そのころ、長南の武田豊信を含め、房総北半部の武将は北条の「国衆」として従属する立場にありました。国衆は北条の直臣とは異なり、独立した存在として認められおり、また、危機に瀕した時には北条の軍事的支援を受けられましたが、その代わり北条の要請があった時には、軍事を提供しなければならず、それを拒否することは実質的にできませんでした。実際、北条の千葉、原、井田、国分などが駿河、甲斐、信濃など、遠隔地への軍事作戦に動員されています。長南武田の動員は史料で確認できませんが、要請があれば出兵が義務付けられていたことは同じです。当然、秀吉の小田原征伐が実行されれば、天下人相手の戦への出陣を余儀なくされます。大きな嵐はもう、すぐそこまで迫っていました。

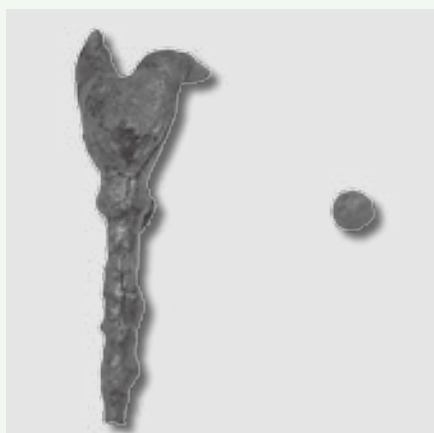

長南城跡から出土した鍬〈やじり〉(左)と鉄砲玉(右)。鍬は先が二股に分かれている「雁股〈かりまた〉」

(町資料館 風間俊人)



旬の食材で、 体を元気に！

食育推進員の



chiba
旬レシピ

春菊（11月～3月）

☆春菊はどこから来た？

春菊は地中海沿岸地方原産といわれています。しかし、青臭い香りがするためか、ヨーロッパでは食用ではなく花を觀賞するものとなっています。日本、中国、アジア諸国では食用とされていて、日本には室町時代に渡ってきたとされています。

☆独特な香り

春菊は、独特の香りが特徴的です。この香りはα-ピネンなどの10種類の成分によるもので、胃腸の機能を高め食欲を増進させたり、咳を鎮める働きがあるといわれています。香りは強いですが、えぐみは少ないため、柔らかい葉先は生食することができます。

☆食べる風邪薬

漢方では古くから、のぼせを鎮めて、抵抗力や回復力を高める「食べる風邪薬」として珍重されてきました。春菊には、β-カロテンが豊富に含まれていて、抵抗力をつけて風邪などを防いでくれたり、抗酸化物質として、がんなどの生活習慣病予防に効果を発揮します。β-カロテンをはじめ、ビタミンEなどの油に溶けやすいビタミンが豊富に含まれているので、炒めることによって吸収率を高めることができます。また、濃い緑色はポリフェノールのクロロフィルと言われるもので、血中のコレステロールを下げる働きがあります。



食欲をそそる香り

春菊と豚肉のバターポン酢スパゲティ

材料 4人分 エネルギー 593kcal

春菊……………	140～160g	コショウ……………	少々
にんにく……………	1片	オリーブオイル…	大さじ2
玉ねぎ……………	60g	パスタ……………	360g
しめじ……………	80g	バター……………	大さじ4
豚薄切り肉……………	120g	ポン酢……………	大さじ4
塩……………	適量	みりん……………	小さじ4
		酒……………	大さじ2

〈作り方〉

- ①春菊は2cm程度のざく切り、にんにくはみじん切りにする。
- ②豚肉は一口大に切り、玉ねぎは薄切り、しめじは小房に分けておく。
- ③お湯に適量の塩を加え、パスタを表示時間より1分短くゆでる。ゆで汁はとっておく。
- ④フライパンににんにくとオリーブオイルを熱し香りが立ったら豚肉、玉ねぎ、しめじを加えて炒める。
- ⑤④にパスタのゆで汁を少々とAの調味料を加えて少し煮詰めたら、ゆでたパスタを加えて味をなじませ、コショウで味を調える。

書籍名

著者

みさと町立図書館分館	高森 美由紀
屍人荘の殺人	今村 昌弘
エッグマン	辻 仁成
天魔の所業、もっての外なり	岩井 三四二
乱世をゆけ	佐々木 功
オブリヴィオン	遠田 潤子
きまぐれな夜食カフェ	古内 一絵
天冥の標Ⅸ ヒトであるヒトとないヒトと PART1	小川 一水
まっぴる 愛知・名古屋 '18	昭文社 旅行ガイドブック 編集部
まっぴる 広島・宮島 '18	
ぐりとぐらのおきゃくさま	ながかわ りえこ
てぶくろ	エウゲーニー・M・ラチョフ
ルルとララのシャーベット	あんびる やすこ
空飛ぶ木馬	斉藤 洋
ポケットモンスター 公式ポケモンぜんこく図鑑 2018	元宮 秀介 / ワンナップ
おしりたんてい プブック おしりたんていがふたりいる！？	トコロ

図書室へGO!



購入図書を紹介します
今月のおすすめ



みさと町立
図書館分館

「みさと町立図書館分館」

小さな町の小さな図書館。母を亡くし、父と二人暮らしをする遥。

家族や、癖のある上司と変わった利用者達。ちょっとした日常で綴られる、暖かなハートフル・ストーリー。

問い合わせ

生涯学習課 生涯学習係 ☎46-1194



日 Sun.	月 Mon.	火 Tue.	水 Wed.	木 Thu.	金 Fri.	土 Sat.
				1	2 ・びよびよひろば 保健センター 10:00～12:00 ・クラフト手芸教室 中央公民館 13:00～16:00 ・旧西小学校活用の 住民説明会 旧西小学校多目的ホール 19:00～20:30	3 ・ハワイアンリボンレイ教室 中央公民館 10:00～12:00 節分
4 ・結婚相談 農村環境改善センター 9:00～11:30 立春	5 ・シェイプアップ教室 保健センター 9:30～11:30 13:00～15:00	6 ・園庭開放 長南保育所 9:30～11:30	7	8 ・カラダ健康教室 保健センター 9:30～11:30	9 ・1歳6か月児健康診査 ・2歳児歯科健康診査	10
11 ・三味線教室 中央公民館 9:00～12:00 建国記念の日	12 ・体験そば打ち教室 中央公民館 9:30～13:00 振替休日	13 ・園庭開放 長南保育所 9:30～11:30	14 ・パッチワーク教室 中央公民館 9:30～12:00 バレンタインデー	15 ・心配ごと相談 中央公民館 10:00～15:00 ・のびっこ 保健センター 10:30～11:30	16 ・男の料理教室 中央公民館 9:30～13:00	17 ・人権講演会 中央公民館 13:30～15:00 ・野菜園芸教室 中央公民館 13:30～16:30
18 ・町民ウォーキング大会 ミハラシテラスと くらもち滝の里散策 コース 8:30～12:30	19 ・シェイプアップ教室 保健センター 9:30～11:30 13:00～15:00	20 ・園庭開放 長南保育所 9:30～11:30 ・女の料理教室 中央公民館 9:30～13:00	21 ・高齢者教室 中央公民館 10:00～12:00	22 ・無料法律相談 中央公民館 13:30～16:00	23 ・乳児相談	24 ・英語教室 A 中央公民館 9:30～10:30 ・英語教室 B 中央公民館 10:40～11:40
25	26	27 ・園庭開放 長南保育所 9:30～11:30	28	3/1	2 ・びよびよひろば 保健センター 10:00～12:00	3 ひな祭

日曜・休日当番医

*当番医は変更になる場合があります。

中央消防署指揮情報係 ☎ 24 - 0119 へお問い合わせください。

診療時間 9時～17時 *救急患者の方が優先されます。

月 日	内 科 系	外 科 系
2月4日	宮本内科医院 22-3770	栄倉病院 24-2171
11日	ポプラクリニック 23-3111	菅原病院 25-1171
12日	渡辺医院 27-7733	三枝医院 25-2203
18日	山之内病院 25-1131	栄倉病院 24-2171
25日	大塚内科 23-6121	公立長生病院 34-2121

夜間急病診療所

内科・小児科 20時～23時まで
 茂原市八千代 1-5-4 (消防署裏) ☎ 24 - 1010
 テレフォン案内 ☎ 24 - 1011 (19時～翌朝6時まで)

こども急病電話相談

19時～翌朝6時(毎日)
 局番なしの# 8000
 または ☎ 043 - 242 - 9939

町の状況 平成30年1月1日 現在

人口	8,168(-16)	12月中の動き
男	4,011(-9)	出生 1人
女	4,157(-7)	死亡 12人
世帯	3,190(-5)	面積 65.51km ²

2月の納税

納期限：2月28日(水)

固定資産税(4期)

国民健康保険税(8期)

介護保険料(8期)

後期高齢者医療保険料(8期)

- ◆納め忘れのないようお早めに。
- ◆口座振替をご利用の方は、預貯金残高の確認をお願いします。
- ◆納税は口座振替が便利です。





たなか みらい
田中 実礼ちゃん

パパの髪の毛を
切ってあげたいから
美容師さん

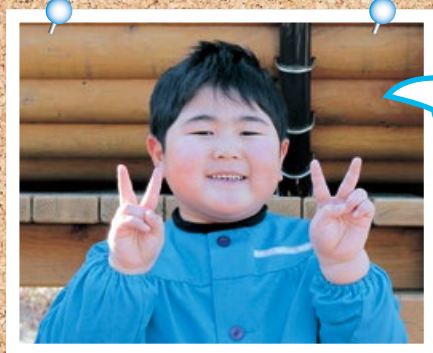

おおつか ゆうと
大塚 友翔くん

カッコいいから
新幹線の運転手

カッコいいから
サッカー選手



ひらの あきら
平野 央くん

今月のひとこま



雪に包まれるミハラシテラス周辺
平成30年1月23日撮影



蘇鉄の実 ～坂本にて撮影～ 関本 増太郎さん（小生田）より提供

・企画政策課では、町民の皆様が撮影した写真を募集しています。
「広報ちょうなん 今月のひとこま」に写真を掲載しませんか？

問い合わせ 企画政策課 ☎46-2113

郵送での申込

〒297-0192 長生郡長南町長南2110番地 長南町役場 企画政策課 宛

メールでの申込 kikaku@town.chonan.chiba.jp

あとがき

皆様は初詣にはもう行
かれましたか？私は1月
3日に、とある寺院に参
拜してきました。

神社や寺院などには
「おみくじ」があります
が、おみくじは、古代に
おいては国の祭政に関す
る、重要な事項や後継者
を選ぶ際に、神の意志を
占うためにくじ引きをす
ることがあり、これが現
在の起源とされていま
す。大のおみくじ好きな
私は、今年も吉凶を占っ
てきました。結果は「吉」。
「上書き保存」というこ
とで、「吉」より良い「大
吉」を引くまで、各地の
神社、寺院を巡ることに
します。（笑）

（若菜）



アプリ「マチイロ」

発行／編集 長南町／企画政策課 ☎0475-46-2113

〒297-0192 千葉県長生郡長南町長南2110

ホームページアドレス <http://www.town.chonan.chiba.jp> Eメールアドレス kikaku@town.chonan.chiba.jp