

ちやうなん

広報

2018

4

第489号

第 1 回 卒 業 式

輝かしい未来に向かって
長南小学校 第1回卒業式



今月号の表紙

3月16日、長南小学校の卒業式が挙行されました。

今月号の1枚は、写真を見てわかるように、4小学校統合後、初めての卒業式。「第1回」卒業式です。

卒業生は、来年度から中学生になる期待と不安、小学校生活6年間の感謝を含めながら、晴れやかな、堂々とした顔つきで式に臨みました。

主 な 内 容 CONTENTS

- ・ 妊婦健康診査の助成を始めます！ 3
- ・ 施政方針 4
- ・ まちの新年度予算 6
- ・ 職員の配置 8
- ・ 教職員の異動 10
- ・ 副町長退任のあいさつ 11
- ・ 農業委員および農地利用最適化推進委員を募集 ... 12
- ・ 各種集団健（検）診のご案内 14
- ・ 寄贈ありがとうございました 16



満開のソメイヨシノ
平成30年3月26日 野見金公園にて撮影

庁舎本館1階 課のレイアウトが新しくなります

4月から町民のみなさんの健康管理・健康増進に関する事業の一体的な推進と、より分かりやすい窓口業務を行うことを目的として、「健康保険課」を新たに設置します。また、従来の「保健福祉課」を「福祉課」とし、これに伴って庁舎本館1階のレイアウトが新しくなります。

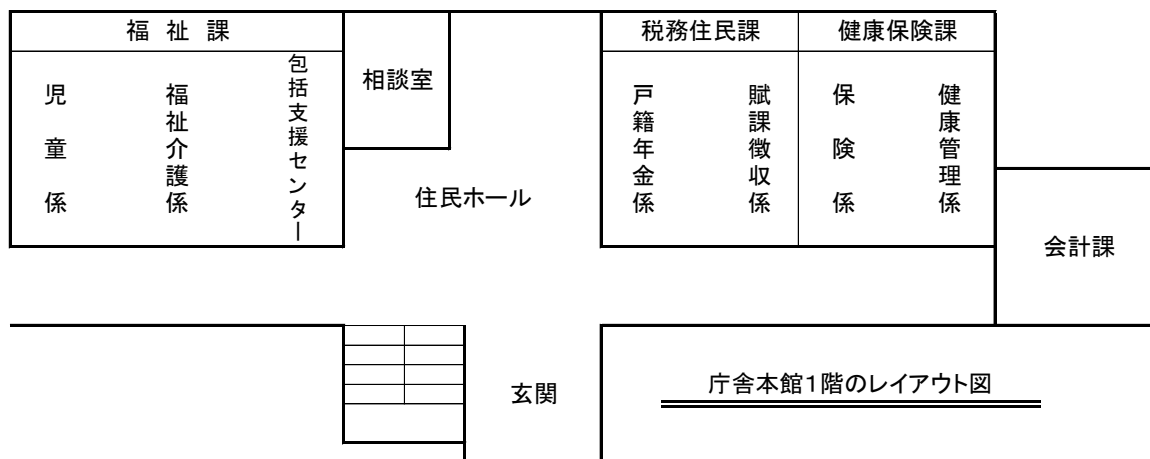

妊婦健康診査の助成を始めます！

町では、妊婦健康診査の公費助成をしておりますが、平成30年4月から一部自己負担が生じた場合も1回当たりにつき、2,000円を上限に助成いたします。

対象者

本町に住所を有する妊婦
※妊婦健康診査受診票を利用して受診した妊婦

助成額

1回の健診につき、2,000円
※平成30年4月1日以降に、町発行の母子健康手帳別冊1の「医療機関委託妊婦健康診査受診票」を利用した際、診察等で自己負担が生じた場合

助成方法 償還払い

申請期間 2年以内

申請方法

母子健康手帳・領収書・印鑑・振込口座のわかる物（通帳等）を持参してください。
窓口にて申請書を記入していただきます。
※出産までのすべての領収書を添えて申請してください。

問い合わせ

健康保険課 健康管理係 ☎46-3392

不妊治療費を助成します

町では、不妊治療を受けられるご夫婦への支援として、平成30年4月から不妊治療に要した費用の一部を助成します。

対象者

- ①婚姻をしている夫婦
- ②申請日において、町に居住し、1年以上住所を有する夫婦
- ③町税を滞納していない夫婦
- ④千葉県特定不妊治療費助成事業を受けている夫婦
- ①～④の全てに該当する方

対象となる治療

千葉県特定不妊治療費助成事業の対象となる体外受精及び顕微授精

助成額

千葉県特定不妊治療費助成事業による助成額を控除した額の2分の1（1回あたり上限10万円）

申請期間

千葉県特定不妊治療助成事業の決定した日の翌日から1年以内

その他詳しい内容はお問い合わせください。

問い合わせ

健康保険課 健康管理係 ☎46-3392



平成30年度 施政方針



3月1日、平成30年第1回長南町定例議会の開会にあたり、平野貞夫町長が施政方針を述べました。

施政方針では、町政運営における基本的な考え方や重点的な取り組み内容などが示されました。

「広報ちようなん」では、主な内容を掲載しています。なお、施政方針の全文については、町ホームページでご覧いただけます。

町長に就任してから4年が経過し、この間、無我夢中で町政運営に取り組んでまいりました。

このたび、引き続き2期目の町政執行の重責を担うこととなり、その責務の重大さに身の引き締まる思いでございます。

本年は、皆様から託された思いをもとに、新たなまちづくりの一步を踏み出す年であると捉え、邁進してまいります。

昨年は、新生「長南小学校」の開校をはじめ、小学校跡地への企業誘致や、東京家政大学との連携協力による特産品を使ったレシピ開発や長南小学校の子どもたちとの交流など、「ふるさと再生」に取り組んでまいりました。

新年度につきましては、「揺るぎない歩みで、確かな未来へ」をスローガンとして、災害発生時の拠点となる役場庁舎の建替え、空き家情報バンクを一步進めた事業展開なども視野に入

れた制度の促進など、本町の特徴を活かし、自立的で持続的なまちづくりを目指し、精一杯努力をしていく所存でございますので、一層のご支援、ご協力を賜りますようお願い申し上げます。

新年度予算の動向

■平成30年度予算につきましては、町税の総額は、前年度と比較し1.4%減少し、依然として自主財源の確保は厳しく、普通交付税につきましては、財源対策のため留保財源の縮小により増収としており、今なお厳しい状況であることから、予算総額は昨年度と比較して、1,800万円の減額となっております。

1 「安心で魅力ある まちづくり」

■若者定住促進奨励金を活用した定住人口の増加と地域の活性化を図るとも

に、地域おこし協力隊による事業を導入し、本町への定住・定着に繋げてまいります。また、「高速バスの実証運行事業」を実施し、東京方面へのアクセスの向上に努めてまいります。

■町道につきましては、圏央道茂原長南インターへのアクセス道路や通学路の整備を継続的に実施してまいります。また、道路の維持管理については、修繕計画に基づき、計画的な修繕工事を実施し、適切な維持管理に努め安心な社会資本を整備してまいります。

2 「活気にあふれた まちづくり」

■引き続き、新たな拠点づくり構想による町の飛躍を目指すべく、「小学校跡地活用」及び「西部工業団地計画跡地活用」については、重要案件として捉え、スピード感を持って対処してまいります。

■郷土の偉人（渡邊辰五



郎）記念館事業につきましては、町民が気軽に集える憩いの場として、また東京家政大学との交流の場の拠点として取り組んでまいります。

■本町の主要作物である稲作につきましては、平成30年度より農業委員会に新設されます「農地利用最適化推進委員」を中心に、担い手への集積・集約化ならびに遊休農地の発生防止・解消に努めてまいります。また、引き続き、農地中間管理事業や地域農業推進基金を活用した農地集積等への助成を行ってまいります。

■商工業の振興につきましては、商店街や企業の活性化に向け、町商工会が計画をしております商工会館の建替えに助成を行ってまいります。

■観光分野におきましては、観光客数が増加しております笠森寺観音堂及び首都圏自然歩道を訪れる方々が快適に利用していただけるよう、公衆トイレと駐車

場の整備を行なってまいります。

3 「豊かな自然と調和した快適なまちづくり」

■公共施設では、災害時の拠点となる安心・安全な役場庁舎の建替えや、公民館などの耐震化も踏まえ、大人から子どもまでが集う憩いの場となる「ふれあい交流館」の建設も進めてまいります。

■戸建て住宅においては、耐震診断及び耐震改修工事の助成を実施してまいります。建築物の耐震化については、町民の認識が重要となりますので、啓発に努め安全で災害に強いまちづくりの推進を図ります。

4 「生き生きと元気に暮らせるまちづくり」

■母子保健では、妊娠から出産、育児を支援するため、平成30年度から不妊治

療と妊婦健診の自己負担に對し、助成を行ってまいります。

■放課後児童クラブは、この4月より、老朽化や防犯上不安があった旧幼稚園から、小中一貫型校の敷地内での生活がスタートします。小中学校や保護者との連携のもと、一貫型校の敷地内にあるメリットを生かし、安心・安全に児童の育成に努めてまいります。

■疾病や障害の早期発見・早期支援・早期治療のため、介護予防事業のほか、平成30年度は、認知症初期集中支援チームを編成し、認知症になっても本人の意思が尊重され、できる限り住み慣れた地域のよい環境で暮らし続けられるよう、早期診断・早期対応の支援体制を構築してまいります。

■国民健康保険事業につきましては、平成30年度から千葉県が財政運営の責任主体となり、安定的な財政運営や効率的な事業の確保等

において中心的な役割を担うこととなります。本町といたしましても、被保険者が安心して医療を受けられるよう、円滑な事業運営に努めてまいります。

5 「人と文化が輝く人間性豊かなまちづくり」

■子どもの生きる力の育成では、学習指導の充実や指導法の改善、英語教育と情報教育の更なる推進、特別支援教育の指導強化を図り、歴史・伝統・文化理解教育の推進と健康な体と体力を育む教育を推進します。

■特色ある教育の推進では、小中一貫教育における連携の具体化や体験活動と地域学習を行うことで郷土を愛する「長南っ子」を育成します。また、教職員の資質向上や防災と安全教育の推進を図ります。

■社会教育については、少子化が進み、ふれあいも不

足する中、人生80年代に對応した子どもから高齢者まで、共に学び、共に楽しむ、地域や学校と連携した教室や講座を開催し、より充実した時間を過ごせるよう、多様で質の高い生涯学習教育に積極的に取り組んでまいります。

6 「共に助け合う、ふれあいのあるまちづくり」

■行財政改革の推進につきまして、社会情勢や町の現状に見合った計画として、平成28年度に策定した第5次行財政改革実施計画を押し進め、平成30年度は、折り返しとなる第3年次として引き続き進捗管理に努めてまいります。



平成30年度 一般会計予算総額

43億5,600万円

(前年度比0.4%減)

特別会計 34億8,448万円

(前年度比4.8%減)

予算総額 78億4,048万円

(前年度比2.4%減)

| 特別会計 | 予算額 | 前年度比 |
|----------|------------|--------|
| 国民健康保険 | 11億2,870万円 | △15.6% |
| 後期高齢者医療 | 1億1,590万円 | 7.3% |
| 介護保険 | 10億4,900万円 | △0.2% |
| 笠森霊園事業 | 6,400万円 | 1.1% |
| 農業集落排水事業 | 2億1,020万円 | △0.2% |

| 公営企業会計 | | 収入予算額 | 前年度比 | 支出予算額 | 前年度比 |
|--------|-------|-----------|--------|-----------|------|
| ガス事業会計 | 収益的収支 | 6億9,254万円 | 2.1% | 6億8,806万円 | 2.0% |
| | 資本的収支 | 3,410万円 | △ 7.2% | 2億2,862万円 | 5.9% |

平成30年度一般会計予算は、前年度と比較して1,800万円、0.4%減少の43億5,600万円となりました。

第4次総合計画をはじめ、地方版総合戦略や各種計画を基本として、「誰もが健康でいきいきと安全に暮らせるまちづくり」を進め、限りある財源を有効活用するなかで、持続可能な行財政運営を図り、「活力ある長南町」と「ふるさと再生」に向けた予算編成を行いました。

平成30年度に実施する主な事業をご紹介します。

まちの 新年度 予算

一般会計歳入・歳出

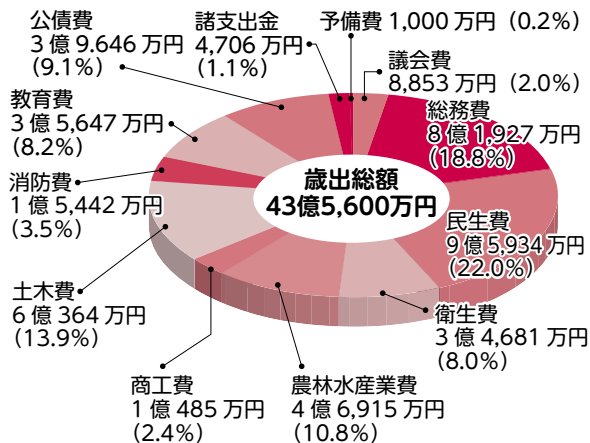

【歳出の概要】

- 民生費は、臨時福祉給付金事業の終了により、前年度比5,186万円の減額 (△5.1%)
- 商工費は、笠森町営駐車場トイレ整備工事の実施により、前年度比5,991万円の増額 (+133.3%)
- 土木費は、補助橋梁修繕工事の増により、前年度比4,006万円の増額 (+7.1%)
- 教育費は、指定文化財環境整備事業の完了により、前年度比7,321万円の減額 (△17.0%)

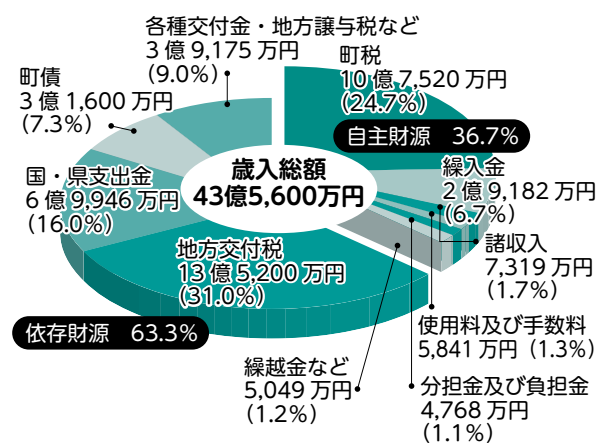

【歳入の概要】

- 町税は、固定資産税の減により、前年度比1,570万円の減額 (△1.4%)
- 地方交付税は、地籍調査事業量の減などにより、前年度比900万円の減額 (△0.7%)
- 国・県支出金は、地籍調査事業量の減などにより、前年度比1,986万円の減額 (△2.8%)
- 繰入金は、地域農業推進基金の減により、前年度比3,209万円の減額 (△9.9%)



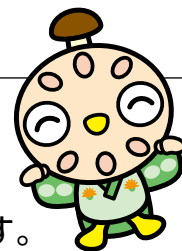

■平成 30 年度予算の主な事業

平成 30 年度に取り組む主な事業を 6 つの分野に分けて紹介します。

1 基盤整備（道路、土地利用など）

- 道路・橋梁修繕事業 2億 6,811 万円
町内にある道路について、舗装及び法面が老朽化した箇所の修繕工事を行います。また、点検の結果、長寿命化対策が必要な橋梁について、修繕工事を行います。
- 地籍調査事業 1億 7,589 万円
一筆ごとの土地の所有者、地番、地目を調査し、境界及び地積を測量することで地図及び簿冊を作成します。今年度は、岩撫及び水沼地区の一部を実施する予定です。
- 道路整備事業 5,000 万円
安全で円滑な交通の確保のため、道路が狭い箇所や線形が悪い箇所などについて改良工事を行います。

2 産業・雇用（農林業、商工業、観光など）

- 多面的機能支払交付金事業 4,847 万円
農業の担い手に集中する水路・農道等の管理を地域で支え、農地集積を後押しするための交付金を交付します。
- 観光施設整備事業 3,290 万円
観光施設の整備により魅力ある地域づくりを行い、地域活性化を図ります。今年度は笠森町営駐車場トイレ整備工事などを行います。
- 地域農業整備事業補助金 2,621 万円
全農家参加型の農業を推進し、耕作放棄地の解消や担い手の育成を図るため、一定要件を満たした大規模農家や営農組織に対し、農業用機械器具等の購入費を補助します。

3 生活環境（居住環境、ゴミ処理など）

- 地上デジタル放送受信対策事業 2,042 万円
町は無線共聴施設と有線共聴施設を運用し、地上デジタル放送の電波が届きにくい難視地域でテレビが見られるように対策を行っています。
- 若者定住促進奨励金 1,500 万円
町内に住宅を取得し、定住する方に対して住宅取得奨励金を交付し、定住人口の増加と地域の活性化に努めています。
- PCB 廃棄物処理事業 1,370 万円
役場及び中学校に保管している PCB（ポリ塩化ビフェニル）使用の蛍光灯用安定器について処理を行います。

4 保健・福祉（保健・医療、障害者福祉など）

- 障害者（児）福祉事業 1億 7,574 万円
障害者（児）が地域で自立した日常生活または社会生活を安心して営むために必要な障害福祉サービス（介護給付、重度心身障害者（児）医療費扶助等）を行います。
- 母子保健推進事業 3,553 万円
母子の健康保持・増進及び子育て支援のため、妊婦・乳児健康診査などを実施しています。今年度から妊婦健診費用助成及び不妊治療費助成を実施します。
- 健康増進事業 2,465 万円
健康教育、健康相談その他の健康増進に資するため、各種がん検診、後期高齢者健康診査、各種運動教室等を実施します。

5 教育・体育・文化 （学校教育、伝統文化など）

- スクールバス運行事業 4,002 万円
小学校児童の通学のため、バス 4 台を配備し、町内全域にわたりスクールバスを運行しています。
- ICT 推進事業 2,400 万円
小学校全児童にタブレットパソコンを配備し、先進的な教育と学力向上を目指します。また、今年度は中学校で使用しているパソコンの更新を行います。
- 文化財保護事業 914 万円
町の貴重な文化財を保護・活用し、歴史・文化を後世に継承します。今年度は、（仮称）渡邊辰五郎記念館の基本設計も行います。

6 行政・協働（行財政の効率化、協働など）

- ふるさと納税 1,859 万円
町を応援してくださるふるさと納税（寄附金）の募集を行い、返礼品である地元特産品等を通じて町の PR を行います。
- 地域おこし協力隊事業 229 万円
都市住民を受け入れ隊員として委嘱し、町内で生活しながら様々な地域協力活動を行ってもらい、地域力の維持・強化を図ります。



職員の配置

4月1日付けで町職員の人事異動を行い、次のようになりました。

町長 平野 貞夫

教育長 小高 憲二

| 課 等 名 | 課 長 等 | 課 長 補 佐 等 | 係 名 | 係 長 ・ 主 査 | 副 主 査 | 係 | 主 な 業 務 内 容 |
|---|---------------|-------------|--------------------------|--------------------------------|--------------------------------------|---|--|
| 総務課 46-2111 | 常泉秀雄 | 長谷英樹 | 行政係 庶務係 | 長谷英樹(兼) | 前澤美紀 片岡 勤 | 石橋明奈 李 沙織 吉野 亘 川井 啓 | 人事、給与、行財政改革、情報公開、個人情報保護、行政相談、防災、国民保護計画、消防など 文書管理、交通安全、交通災害共済、防犯、自衛隊、電子自治体、叙勲、秘書、職員の福利厚生・衛生管理など 政策方針、男女共同参画、巡回バス、企業誘致、マスコットキャラクター、特命事項など 統計調査、ホームページ、広報、町勢要覧など |
| 企画政策課 46-2113 | 田中英司 | 三上達也 | 企画調整係 広報統計係 | 松崎文昭 渡邊成就 三上達也(兼) | | 風戸 知 安藤 恵 若菜亮佑 | 財政計画、予算の編成と執行管理、財政状況の公表など 公共事業発注、入札・契約、登記、公共工事の検査など 町税等の賦課、申告相談、税関係証明書の発行、町税等の徴収、滞納・欠損処分など 戸籍、住民登録、印鑑登録、埋火葬許可、人口動態、国民年金など |
| 財務課 46-2112 | 土橋博美 | 江澤卓哉 | 財政係 管財係 | 江澤卓哉(兼) 加納光輝 | 鈴木直幸 | 唐鎌啓太 | 社会福祉、生活保護、心身障害者、民生・児童福祉、介護保険など 包括支援センター事業 児童手当、保育所入所、ひとり親家庭助成など |
| 税務住民課 46-2118 | 仁茂田宏子 | 荒井和紀 | 賦課徴収係 戸籍年金係 | 荒井和紀(兼) 白鳥里香 荒井和紀(兼) | | 齊藤美加 井上宏美 山本裕喜 | 保育所業務 各種検(健)診、母子保健、予防接種、献血、各種健康教室、食生活改善推進員、健康相談など 国民健康保険、後期高齢者医療など |
| 福祉課 46-2116 包括支援センター 40-5901 | 荒井清志 | 山口重之 | 福祉介護係 包括支援センター 児童係 | 金坂美智子 山口重之(兼) | 井龍美香 | 宮崎雅也 相澤智哉 林 茉莉 | |
| 保育所 46-0928 46-0934 | | 所長 木島美恵子 | | 主任保育士 齊藤恵津子 永吉佳子 大倉弘子 | 速水実穂 金澤知子 岡本房枝 西郡朝子 小関晴美 | 荒井ひろみ 座間佳美 江沢昌美 永嶋綾子 麻生恵理 関屋花菜 目良恵里 奈良 彩 | |
| 健康保険課 健康管理係 46-3392 保険係 46-2119 | 浅生博之 | 河野 勉 | 健康管理係 保険係 | 手嶋俊雅 河野 勉(兼) | | 齊藤真由美 石井雄士 志賀友美 金坂ゆかり 重村美和子 加藤晃子 | |
| 産業振興課 46-3397 | 岩崎 彰 | 渡邊哲也 | 農林振興係 商工観光係 集落排水係 | 藤平大樹 渡邊哲也(兼) 渡邊哲也(兼) | | 山田 翔 青木成樹 渡邊祥人 土岐洋平 墨田祐貴 | 農業・畜産業、林業の振興、土地改良、農村総合整備計画、林業構造改善事業など 商工業の振興、消費者行政、観光など 農業集落排水、施設管理組合の育成指導など 農村環境改善センター管理など |
| 農村環境改善センター 46-11336 | 所長 岩崎 彰(兼) | | | | | | |



| | | | | | | |
|------------------------------------|-------------------|-----------------|---------|---------|-------------------------------------|--|
| 農地保全課 46-3396 | 高徳一博 | 石川和良 | 農地保全係 | 石川和良(兼) | 関陽介 | 菅農推進、農地の保全、耕作放棄地、多面的機能事業など |
| 建設環境課 46-3394 | 唐鎌伸康 | 今井隆幸 | 建設維持係 | 今井隆幸(兼) | 伊東和史 | 道路・橋梁・河川整備、公共土木施設災害復旧、道路管理維持、土砂災害、町営住宅など |
| | | 都市計画・生活環境係 | 小澤元晴 | | 深山浩基 | 都市計画、環境保全、再生可能エネルギー、廃棄物など |
| | | 地籍調査係 | 今井隆幸(兼) | | 石野俊和 | 地籍調査 |
| 笠森霊園管理事務所 46-2115 | 所長 唐鎌伸康(兼) | 所長補佐 今井隆幸(兼) | | | 中村義貞(再任用) | 笠森霊園管理業務 |
| ガス課 46-3401 夜間 46-1675 | 大杉孝 | 杉崎武人 | 供給保安係 | 杉崎武人(兼) | 阿部美晴 | 本支管工事の設計、管理など |
| 会計課 46-2117 | 会計管理者兼課長 鈴木隆生 | | 出納係 | 長島明子 | | ガスの使用申込、検針及び・料金の賦課徴収など |
| 議会事務局 46-3390 | 大塚孝一 | | | 山本和人 | 石橋明奈(兼) | 町費の出納、現金・財産の管理、決算など |
| 農業委員会事務局 46-3396 | 高徳一博(兼) | | 総務係 | 金木雅子 | | 議会事務全般、議会報など |
| 学校教育課 46-3398 | 川野博文 主幹 佐藤功 | | 学校教育係 | | 林祐市 宮崎美与子(長南小) 田中絵梨 飯塚英代(長南中) | 農業委員会総会、農業者年金、小作料、農地の権利移転と転用など |
| 給食所 46-0531 | 学校教育課長 事務取扱 | | | | 麻生英雄 前田陽子 寺田篤司 学校栄養職員(県職員) | 教育委員会会議、学校施設の維持管理、予算、学校区域の設置、教育統計など |
| 生涯学習課 46-1194 | 三十尾成弘 | 風間俊人 | 生涯学習係 | 鈴木弘 | 内山翔一朗 大杉香 鶴岡裕輔 | 小中学校における学校給食業務など |
| 中央公民館 46-1194 | 三十尾成弘(兼) | 風間俊人(兼) | 文化振興係 | 風間俊人(兼) | 岩崎利之(再任用) | 生涯学習、青少年教育、公民館各種教室、文化祭、社会教育施設の維持管理など |
| 資料館 46-1194 | 三十尾成弘(兼) | 風間俊人(兼) | 生涯学習係兼務 | 文化振興係兼務 | | 文化団体の育成、文化財の保護、郷土資料館など |
| 海洋センター 46-2860 | 三十尾成弘(兼) | 社会体育係 | | | 田邊功一(再任用) 河野順一 齋藤佳 | 公民館の維持管理など |
| 長南町選挙管理委員会 書記長 常泉秀雄(兼) | 長谷英樹(兼) | | | 片岡勤(兼) | 吉野亘(兼) | 資料館の維持管理など |
| 長南町監査委員 大塚孝一(兼) | 今関裕司 | | | 山本和人(兼) | | 社会体育の普及、社会体育施設の維持管理など |
| 社会福祉法人長南町 社会福祉協議会事務局 46-3391 | 局長 野口喜正 | | | 河野真弓 | 鈴木裕子 田中洋枝 原順子 池田敦子 白井みつ子 諏佐顕代 | 地域福祉事業、在宅福祉サービス、介護保険事業など |
| 長生郡市広域市町村圏組合へ派遣 | 齊藤昇正 | 及川大輔 | 大塚教江 | 田邊直人 | | |

特別職、町職員として町政の発展に貢献された次の方々が退職されました。長い間ご苦勞様でした。

【退職】麻生由雄(副町長) 松坂和俊 中村義貞 岩崎利之 武田誠一 唐鎌幸雄(再任用) 石野弘(再任用)



— 教 職 員 の 異 動 —

4月1日付けで、教職員の異動が行われました。（敬称略・順不同）

転 入

長南小学校

| | | | | |
|---|---|----|-----|----------------|
| 校 | 長 | 齋藤 | 悦子 | （山武市立日向小学校から） |
| 教 | 諭 | 片根 | 聡太 | （茂原市立中の島小学校から） |
| 主 | 査 | 三橋 | 裕子 | （長柄町立日吉小学校から） |
| 講 | 師 | 鈴木 | 香緒里 | |
| 講 | 師 | 今田 | ひろみ | |
| 講 | 師 | 西郡 | 拓郎 | |
| 講 | 師 | 市川 | 優輝 | |



長南中学校

| | | | | |
|-------|---|----|-----|---------------|
| 校 | 長 | 野口 | 智美 | （睦沢町立睦沢中学校から） |
| 教 | 諭 | 永嶋 | 敬子 | （茂原市立本納中学校から） |
| 教 | 諭 | 川名 | 明子 | （一宮町立一宮中学校から） |
| 教 | 諭 | 小原 | 洋平 | （茂原市立南中学校から） |
| 教 | 諭 | 御園 | 翼 | （長柄町立長柄中学校から） |
| 栄養教諭 | | 井桁 | 絵美子 | （一宮町立一宮小学校から） |
| 講 | 師 | 西谷 | 公貴 | |
| 非常勤講師 | | 田中 | 千織 | |
| 非常勤講師 | | 中村 | 有知 | |

転 出

長南小学校

| | | | | |
|---|---|----|-----|----------------|
| 校 | 長 | 酒井 | 政則 | （退職） |
| 教 | 諭 | 河野 | 正喜 | （退職） |
| 教 | 諭 | 吉野 | 幸子 | （退職） |
| 教 | 諭 | 岡本 | 哲夫 | （県立袖ヶ浦特別支援学校へ） |
| 主 | 査 | 平野 | はるみ | （長柄町立長柄小学校へ） |
| 講 | 師 | 山崎 | 美紗 | （退職） |
| 講 | 師 | 新田 | 唯 | （退職） |
| 講 | 師 | 長島 | 元気 | （退職） |

長南中学校

| | | | | |
|-------|---|-----|-----|--------------|
| 校 | 長 | 蒔田 | 民之 | （退職） |
| 教 | 諭 | 安藤 | 和人 | （茂原市立本納小学校へ） |
| 教 | 諭 | 渡辺 | 奈緒子 | （白子町立白子中学校へ） |
| 教 | 諭 | 篠崎 | 里実 | （茂原市立東郷小学校へ） |
| 教 | 諭 | 江澤 | 良樹 | （茂原市立茂原中学校へ） |
| 専門員 | | 今井 | 智子 | （茂原市立鶴枝小学校へ） |
| 養護教諭 | | 浅野 | 昌世 | （退職） |
| 講 | 師 | 佐々木 | 健弥 | （退職） |
| 非常勤講師 | | 齋藤 | 優里 | （退職） |
| 非常勤講師 | | 平田 | 好 | （退職） |



副町長退任のあいさつ

春暖の候、町民の皆様には益々ご清栄のこととお喜び申し上げます。

さて、私は3月31日をもちまして任期満了により退任いたしました。平成26年4月の就任以来4年間、平野町長による新体制のもと、全国的人口減少、東京一極集中の傾向に歯止めをかけるべく「地方創生」という言葉に代表される中での地方行政が大きく変化する時期に、曲りなりにも今日まで勤務させていただきました。これもひとえに町議会をはじめ、町民の皆様のお力添えとご支援によるものであり、心から感謝申し上げます。

今後は、一町民として地域発展のため微力を尽くしてまいりたいと考えておりますので、変わらぬご懇情を賜りますようお願い申し上げますとともに、長南町の限りない発展と町民皆様のご多幸を心からお祈り申し上げまして、退任のごあいさつといたします。

保護司に唐鎌幸雄さん

3月1日付けで唐鎌幸雄さん（長南町千田）が法務大臣から保護司として委嘱されました。

保護司は、非常勤の国家公務員とされており、民間ボランティアとしての柔軟性と地域の実情に通じている特性をいかし、保護観察官と協働して保護観察に当たり、犯罪や非行を犯した人が刑事施設や少年院から社会復帰できるよう釈放後の住居や就業先等の帰住環境の調整や相談を行っています。

問い合わせ 福祉課 福祉介護係 ☎46-2116

稽古の成果を発揮！

2月18日（日）、大多喜町で「第12回大多喜町長杯少年柔道優勝大会」が開催されました。本町からも武道教室の柔道教室生13名が参加し、日頃の練習の成果を遺憾なく発揮しました。

成績は下記のとおりです。

【個人戦 3・4年生 重量級】

第3位 大塚 琢磨

【個人戦 5・6年生 軽量級】

優勝 相 勇太

【団体戦】

第3位 長南町柔道教室

先鋒・濱田 蓮

次鋒・鹿間 蒼

中堅・相 勇太

副将・正木 晴輝

大将・川口 純輝



農業委員および 農地利用最適化推進委員を募集

平成28年4月1日施行の「農業委員会等に関する法律」の改正により、農業委員は公選制から推薦・公募による町長の任命制になるとともに、担い手への農地利用の最適化を推進する農地利用最適化推進委員を農業委員会が委嘱することになりました。

町では、平成30年7月29日から新制度へ移行するため、農業委員および農地利用最適化推進委員を募集します。

農業委員と農地利用最適化推進委員の連携

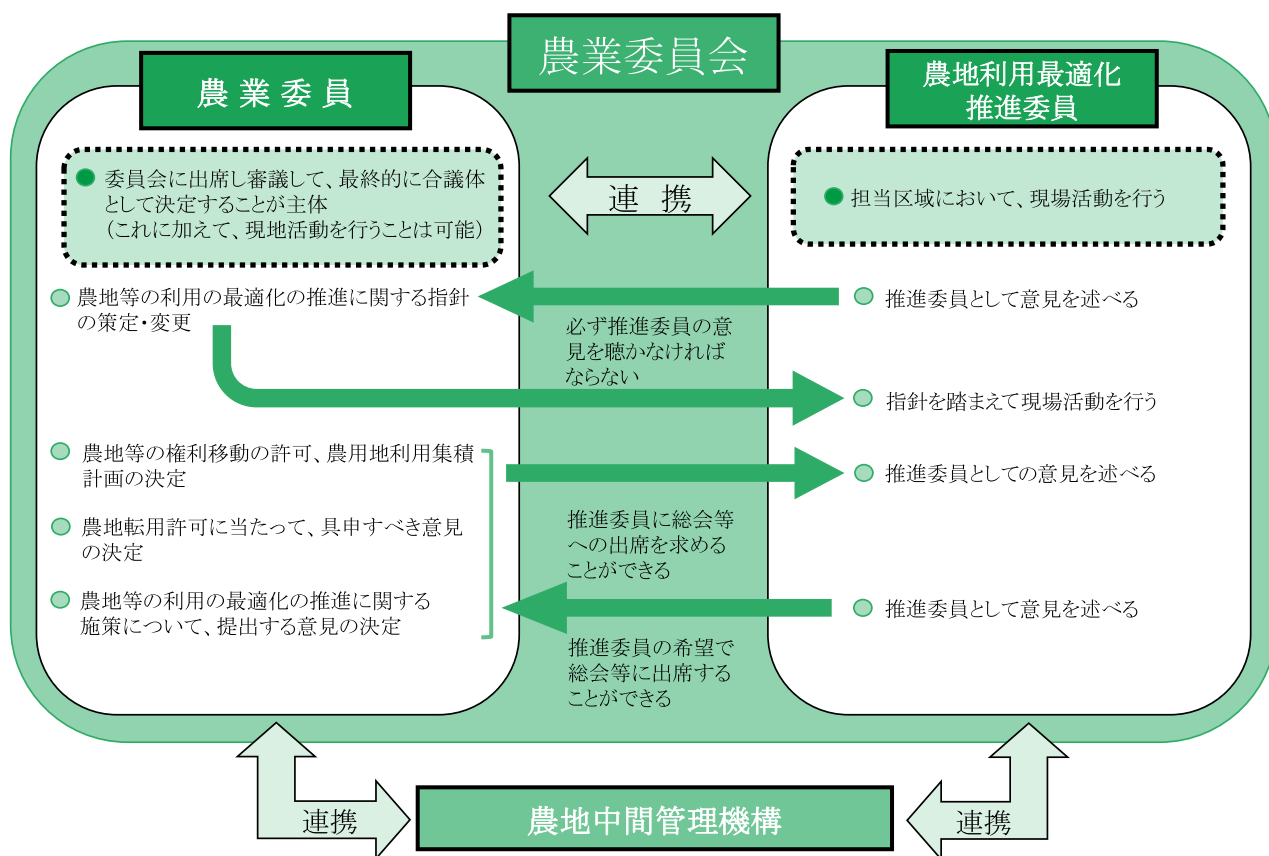

【農業委員】

募集人数

8人（うち1人は農業経営を行っていない者）

条件

農業に関する識見を有し、農業委員会が所掌する業務に関し、その職務を適切に行うことができる方

主な職務内容

○ 毎月の総会に出席し、農地の権利移動等の許可および農地転用許可に係る意見等の決定等

○ 農地利用集積の推進
○ 農地法に基づく申請に係る調査等
○ 遊休農地の解消に向けた調整等

応募方法

長南町農業委員会委員候補者推薦書（個人推薦用または、法人・団体推薦用）、同応募書のいずれかを農地保全課へ提出

任期（3年間）

平成30年7月29日～平成33年7月28日まで



〔農地利用最適化推進委員〕

募集人数

11人（長南地区2人、豊栄地区3人、東地区3人、西地区3人）

条件

農業委員会が定める担当地区において、農地の利用の最適化の推進等に熱意と識見を有する方

主な職務の内容

- 農地利用集積の推進
- 遊休農地の解消に向けた調整等
- 農地の利用状況調査等
- 必要に応じ総会に出席し意見を述べる

応募方法

長南町農地利用最適化推進委員候補者推薦書（個人推薦用または、法人・団体推薦用）、同意書のいずれかを農業委員会事務局へ提出
任期（3年間）
委嘱の日から平成33年7月28日まで

〔共通事項〕

募集期間

4月17日（火）～5月15日（火）

応募用紙の入手方法

農業委員会事務局窓口および長南町ホームページからダウンロード可

問い合わせ

農業委員会事務局 ☎46-3396

農作業別の賃金が決定

農業委員会では、平成30年度長南町農作業別標準賃（料）金を次のように定めました。

標準賃（料）金をもとに農地の条件に合わせて話し合い、農業労働力の合理的利用にお役立てください。

（単位：円）

| 区 分 | 標準賃(料金) | 説 明 |
|--------|---------|-----------------------------------|
| 水田作業 | 7,500 | 男女とも1日当たり賃金 (実働8時間とする) 賄費は含まない |
| 畑作業 | 7,000 | |
| 水田耕起 | トラクター | 6,000 一番耕 |
| | | 6,000 二番耕 |
| | 耕運機 | — 一番耕 |
| | | — 二番耕 |
| 代かき | トラクター | 6,000 ロータリー使用2回仕上げ |
| | 耕運機 | — 2回仕上げ |
| 田植機 | 7,000 | 苗は別 |
| バインダー | — | 縄持ち |
| ハーベスター | — | 脱穀 |
| コンバイン | 17,000 | 刈取・脱穀 |
| 籾乾燥・調整 | 2,300 | 生乾 |
| | — | 半乾 |
| 籾すり | 700 | 籾調整 |
| 籾運搬費 | 3,000 | 10a当たり |
| 育苗 | 870 | 硬化苗 |
| | — | 稚苗 |
| 畔ぬり | 5,000 | 100m当たり トラクター使用 |

※上記料金は、あくまで目安です。

※場所によって耕作地の条件が異なりますので、お互い協議し決定してください。

問い合わせ 農業委員会事務局 ☎46-3396

固定資産の縦覧・閲覧

平成30年度の固定資産の価格（評価額）を縦覧します。また、固定資産を所有している方や納税管理人の方は、固定資産名寄帳を閲覧（請求）することもできます。

縦覧期間 4月2日（月）～
5月1日（火）
8時30分～17時15分
※土曜日、日曜日、祝日は除く。

縦覧場所 税務住民課

縦覧および名寄帳を閲覧（請求）する際に持参するもの

- 印鑑
- 身分証明書（マイナンバーカードや運転免許証など）
- 代理人が閲覧（請求）する場合は委任状が必要です。

問い合わせ

税務住民課 賦課徴収係

☎46-2118



平成30年4月から各種健（検）診がはじまります。

検診のご案内及び問診票は昨年受診された方及び検診の受診希望があった方には検診の約2週間前に送付いたします。

新たに受診を希望の場合はお早めにご連絡ください。



| 青年の健康診査 特定健康診査 後期高齢者健康診査 | | 前立腺がん 検 診 | 肝炎ウイルス 検 査 | 乳がん検診 | | 子宮がん 検診 |
|---|--|--|---|---|---|--|
| ピロリ菌抗体性検査 | | | | 超音波検査 | マンモグラフィ 検 査 | |
| <ul style="list-style-type: none">・ 青年の健康診査 18歳～39歳の方・ 特定健康診査 40歳～74歳の国民健康保険 加入者の方・ 後期高齢者健康診査 75歳以上の方 | | 50歳以上の 男性 | 40歳以上の方 ただし、今ま でに検査を受 けたことがな い方 | 30歳～39歳 41歳・43歳 45歳・47歳 49歳・51歳 53歳・55歳 57歳・59歳の 女性 | 40歳・42歳 44歳・46歳 48歳・50歳 52歳・54歳 56歳・58歳 60歳以上の 女性 | 20歳以上の 女性 |
| ピロリ菌抗体性検査 特定健康診査の対象の方で 40歳～64歳までの方 | | | | ※40歳～60歳までの方は 交互に検診 | | |
| <ul style="list-style-type: none">・ 問診・ 計測（血圧・身長・体重、腹 囲 は特定健康診査のみ）・ 医師の診察・ 心電図検査・ 眼底検査・ 採血・ 尿検査 | | ・ 採血 | <ul style="list-style-type: none">・ 問診・ 採血 | <ul style="list-style-type: none">・ 問診・ 超音波検査 (超音波を利用し て乳房全体を 調べる検査) | <ul style="list-style-type: none">・ 問診・ エックス線 検査 (乳房を圧迫 してはさみ、 乳房全体を 撮影) | <ul style="list-style-type: none">・ 問診・ 細胞診 |
| 5月7日（月） 5月8日（火） 5月9日（水） 夜間健診：5月11日（金） | | 5月10日（木） 5月11日（金） 5月12日（土） 予備日：6月16日（土） | | 5月25日（金） 5月26日（土） 6月6日（水） | | |
| 長南町保健センター（本庁舎裏側） | | | | | | |
| 青年の健康診査 1,000円 特定健康診査 1,000円 後期高齢者健康診査 無料 | | 500円 | 無料 | 500円 | 500円 | 500円 |
| ピロリ菌抗体性検査500円 | | | | | | |



平成30年度 各種集団健(検)診のご案内

| 項目 | 胃がん検診 | 胸部レントゲン検査 | | 骨粗しょう症 検 診 | 大腸がん検診 | 喀痰検査 |
|------|--|-------------------------|-------------------------|---|--|--|
| | | 結核検診 | 肺がん検診 | | | |
| 対象者 | 40歳以上の方 | 65歳以上の方 | 40～64歳の方 | 20歳・25歳 30歳・35歳 40歳・45歳 50歳・55歳 60歳・65歳 70歳の女性 | 40歳以上の方 | 40歳以上の方 ただし、喫煙歴 や痰が出る等症 状のある方 |
| 検査内容 | ・問診 ・胃部エック ス線間接撮影 （バリウムを飲 み胃のエック ス線写真を撮 影） | ・問診 ・胸部エックス 線間接撮影 | ・問診 ・胸部エックス 線間接撮影 | ・問診 ・骨密度測定 （かかるとに超 音波を当てて 測定） | ・問診 ・指定の容器 に1日1本、 2日間の便を 取り、血液 反応がない か調べます | ・問診 ・指定の容器に 3日間痰を取 り、調べます |
| 日程 | 4月4日（水） 4月5日（木） 4月6日（金） 4月7日（土） | 4月17日（火） 4月19日（木） | | | 4月24日（火） 4月25日（水） 予備日：5月12日（土） | |
| 会場 | 長南町保健センター（本庁舎裏側） | | | | | |
| 料金 | 500円 | 無料 | 500円 | 500円 | 500円 | 500円 |

問い合わせ 健康保険課 健康管理係 ☎46-3392



寄贈ありがとうございました

伊藤園グリーンクラブから「高齢者の健康と幼児の健全な育成の一助に」と、包括支援センターに軽自動車、保育所に遊具が寄贈され、3月13日に保健センターで贈呈式が行われました。



伊藤園グリーンクラブは、伊藤園レディスゴルフトーナメントの大会運営に協力しているボランティア団体です。2003年に発足して以来、地域の活性化、社会福祉事業などの社会貢献事業に積極的な活動をされています。これまでに、防災備蓄品、図書、楽器なども寄贈していただいています。

平野町長は、「大切に、有効に使わせていただきます。皆様の益々の発展を祈っています。」とお礼を述べました。

団体が主体的に企画・実施する町の活性化や町のPRを図る事業を募集！

～平成30年度長南町まちづくり町民提案事業～

対象となる事業

- 自主的・主体的に実施される事業
- 町内で実施され町の活性化やPRを図れる事業
- 平成31年2月末日までに実施される事業
- ひとのながれを生む事業

※注 同一事業は連続3年度まで。審査は毎年実施します。

対象となる団体

- 町内に活動拠点を有する
- 構成員が3人以上
- 構成員の過半数が町内に在住および在勤

対象となる経費

事業の運営に必要な費用。

※飲食費、視察旅費、事業に直接関係のない経費および社会通念上適当でないものは除きます。

補助率

予算の範囲内で1事業あたり年間20万円を限度。原則対象経費の1/2を助成します。

応募方法

事業企画書および添付書類をそろえて企画政策課へ提出してください。

様式は町ホームページでダウンロードまたは企画政策課窓口にて用意してあります。郵送は不可。

窓口で書類内容を確認しますので内容のわかる方が提出してください。

応募期間

5月1日（火）～5月31日（木）

選考方法

下記の審査基準にもとづき審査します。採択された事業に補助金を交付します。

- 自主性・主体性
- 目的・公益性
- 実現性
- 期待される事業の効果・成果
- 予算書の記載内容や積算根拠

問い合わせ 企画政策課 企画調整係 ☎46-2113



若者の住まいづくりをアシスト!!

～長南町若者定住促進事業～

町では、地域の活性化と定住人口の増加を目的として平成26年4月1日から平成31年3月31日までに住宅を取得した45歳以下の夫婦世帯に対して、住宅取得奨励金（上限200万円）を交付しています。※取得から1年以内に申請してください。

奨励金の金額は？ ◎新築住宅の場合 奨励金額：100万円 ◎中古住宅の場合 奨励金額：50万円
※奨励金に加算があります。

- ・町内建設業者利用の場合（新築住宅に限る） 50万円
- ・世帯員全員が町外からの転入者である場合 30万円
- ・同居する18歳未満の子ども1人につき 10万円

（例）町外から夫婦と子ども2人で町内建設業者が建設した新築住宅を取得した場合

| | | | | |
|---------|----------|-----------|-------|------|
| 奨励金 | 町内業者利用加算 | 町外からの転入加算 | 子ども加算 | |
| 100万円 | + | 50万円 | + | 30万円 |
| | | | + | 20万円 |
| = 200万円 | | | | |

※助成額の上限は200万円になります。

対象となる住宅や世帯など、お気軽にご相談ください。

町HPにも情報を掲載しています。

http://www.town.chonan.chiba.jp/kurashi/jutaku/wakamono_teijyuu/3346/

問い合わせ 企画政策課 企画調整係 ☎46-2113

快適な暮らしの応援をします！

～生活・環境の各種補助金のお知らせ～

ゴミ減量化対策



- 購入金額の1/2以内
限度額は以下のとおりです
- ・微生物処理容器（2基セット） 2,000円
 - ・コンポスト 2,500円
 - ・電気式処理機 15,000円

木造戸建て住宅耐震診断補助



- ・昭和56年築以前の家屋
- ・一棟あたり 診断費用の1/2以内
- ・限度額 60,000円

住宅用省エネルギー設備等設置補助



- ・太陽光発電設備
1キロワットあたり 40,000円
限度額 180,000円
- ・太陽光発電蓄電設備
限度額 100,000円
- ・太陽熱利用設備
限度額 50,000円

問い合わせ

建設環境課 都市計画・生活環境係 ☎46-3394

合併浄化槽補助

- ・新築（更新可）
人槽に関係なく一律 90,000円
- ・汲み取り転換（交換）

| | |
|------|----------|
| 5人槽 | 371,000円 |
| 7人槽 | 417,000円 |
| 10人槽 | 520,000円 |

 （汲み取り槽を撤去した場合、最大200,000円加算）
- ・単独転換

| | |
|------|----------|
| 5人槽 | 405,000円 |
| 7人槽 | 468,000円 |
| 10人槽 | 594,000円 |

 （単独浄化槽を撤去した場合、最大280,000円加算）

住宅リフォーム補助



- ・20万円以上のリフォーム工事
- ・工事費用の1/10以内
- ・限度額 200,000円
- ・1住宅につき1回限り

木造戸建て住宅耐震改修補助



- ・昭和56年築以前の家屋
一棟あたり 改修費用の1/2以内
- ・限度額 300,000円

国民年金の種別と変更手続き

国民年金制度では、国内に居住する20歳以上60歳未満までのすべての方に加入が義務付けられています。国民年金の加入種別は、次の3種類に分かれており、届出は加入時だけでなく、種別が変わったときにも必要です。種別変更の届出を忘れると、年金が受け取れないこともあります。手続きは、年金手帳を添えて、その都度忘れずに行いましょう。

○国民年金加入種別

第1号被保険者 自営業や農業・漁業の方とその配偶者、20歳以上の学生、フリーターの方などが対象です。加入や種別変更の手続きは、役場税務住民課で行います。

第2号被保険者 会社や官公庁にお勤めの方など、厚生年金や共済組合に加入している方が対象です。加入手続きは、会社や官公庁が行います。

第3号被保険者 国民年金の第2号被保険者に扶養されている配偶者の方が対象です。届出は、配偶者の勤務先を通じて行います。

○種別変更となるケース

第1号被保険者 第2号被保険者が退職されると第1号被保険者（第3号被保険者になる場合は除く）となります。また、その方に扶養されていた第3号被保険者がいる場合、その方も第1号被保険者になります。

第2号被保険者 第1号被保険者または第3号被保険者が就職して厚生年金等に参加すると第2号被保険者になります。

第3号被保険者 会社等を退職して厚生年金などに加入されている方の被扶養配偶者になる方などが第3号被保険者になります。

問い合わせ 税務住民課 戸籍年金係 ☎46-2118
千葉年金事務所 国民年金課 ☎043-242-6320

犬の狂犬病予防集合注射

飼い主には、狂犬病予防法で犬の登録（犬の生涯に1回）と狂犬病予防注射（年1回）が義務付けられています。次のとおり実施しますので、必ず最寄りの会場で受けてください。当日は雨でも実施します。

登録が済んでいる場合

■料金 3,500円
町からの注射案内ハガキを必ずお持ちください。

新規登録の場合

- 料金 6,500円（登録手数料など込み）
問診票（配布したチラシの裏面に印刷してあります）を記入し、お持ちください。
- おつりのないように準備をお願いします。
 - 犬の死亡や転入、その他変更があった場合はご連絡ください。
 - 暴れる犬、病気や妊娠している場合は予防注射を受けられません。獣医にご相談ください。
 - 犬の体を清潔にして犬を制御できる人が連れて来てください。なお、雨天の場合は愛犬を拭くタオルを持参してください。

問い合わせ
建設環境課 都市生活・生活環境係
☎46-3394

| 実施日 | 場 所 | 予定時間 |
|----------|----------------|-------------|
| 4月11日(水) | 千田青年館 | 9:15～9:50 |
| | 米満堰（豊栄神社裏） | 10:05～10:45 |
| | 老人いこいの家（房総信組裏） | 11:00～11:30 |
| | 旧蔵持ゲートボール場 | 13:10～13:30 |
| | 旧坂本青年館 | 13:45～14:05 |
| | 下小野田青年館 | 14:20～14:45 |
| 4月12日(木) | 山内青年館 | 9:15～9:50 |
| | 旧JA長生西支所 | 10:05～10:45 |
| | 市野々下ファミリーセンター | 11:00～11:30 |
| | 小生田下集会所 | 13:10～13:30 |
| | JA長生給田倉庫 | 13:45～14:05 |
| | 下芝原東部ライスセンター | 14:20～14:45 |
| 4月15日(日) | 長南町保健センター | 9:00～11:00 |



放課後児童クラブ指導補助員（アルバイト）を募集

放課後児童クラブ指導補助員の募集をします。

子どもが好きな方なら未経験、無資格の方でも歓迎です。

仕事の内容 お仕事で帰りが遅くなる保護者に代わり、放課後の児童を守るお仕事です。

時 給 900円

年 齢 65歳くらいまで

勤務時間 平日13時30分～18時30分までのシフト制（4～6時間程度）

月曜日から金曜日までの週2日～5日勤務出来る方

勤務場所 長南町放課後児童クラブ（長南町長南2060-1）※平成30年4月から小学校敷地内に新設

問い合わせ 福祉課 児童係 ☎46-2116

歯のコンクールに 参加してみませんか？ ～よい歯のコンクール出場者、 8020運動普及標語募集～

よい歯のコンクール

日 時 5月24日（木）9時30分集合

場 所 茂原市保健センター

「親と子のよい歯のコンクール」

対象者

平成29年4月～平成30年3月までの間に、町の3歳児健診を受診した、むし歯のない幼児とその父または母

「高齢者のよい歯のコンクール」

対象者

平成30年4月1日現在80歳以上で完全に治療されている自分の歯（かぶせた歯、さし歯でも可）が20本以上あり、歯並び・かみ合わせが良好で、口の中がきれいに清掃されている方

8020運動普及標語

応募資格 長生郡市在住・在勤者・在学者

応募内容 歯科疾患（むし歯および歯周疾患）の予防に関するもの

応募方法 住所・氏名・年齢・性別・職業・電話番号を記入のうえ郵送またはメール

申込期限 いずれも4月27日（金）

問い合わせ（申込先）

〒297-0192 長南町長南2110

健康保険課 健康管理係 ☎46-3392

✉ kenko@town.chonan.chiba.jp

長南グリーン・ウェーブ スポーツ少年団 団員募集！

「長南グリーン・ウェーブスポーツ少年団」は、熱心な指導者のもと、スポーツの楽しさを仲間たちと共感しながら、技術の向上を目指し活動している小学生のスポーツクラブです。

各クラブの練習日、時間、場所は次のとおりです。

【軟式野球クラブ】

毎週土曜日 9時～17時 町野球場

毎週日曜日 9時～17時 旧長南小学校グラウンド

【サッカークラブ】

毎週第2・4土曜日 9時～12時 町陸上競技場

毎週第1・3・5日曜日 9時～12時 町陸上競技場

毎週水曜日 19時～21時 町体育館

【ミニバスケットボールクラブ】

毎週土・日曜日 8時30分～12時 町体育館

毎週木曜日 17時30分～19時30分 町体育館

申込方法

各クラブ練習会場でお申し込みください。

申込書は海洋センターから小学校へ配布してあります。

問い合わせ

海洋センター 社会体育係 ☎46-2860

子ども祭りin長南

日時 5月3日(木・祝)

10時～15時(雨天決行)

場所 中央公民館・郷土資料館・野球場

内容 屋内プラネタリウム(科学教室)、大人も楽しめる絵本の展示・読み聞かせ及び長南カルタ遊び(協働交流サロン)、文化協会作品展示、子ども用風揚げ大会、体験コーナーなど

※公民館ホールにドーム式のプラネタリウムが出現するよ!屋内プラネタリウムで星空を見ませんか?

※詳細は、子ども祭りのチラシをご覧ください。

問い合わせ

生涯学習課 生涯学習係 ☎46-1194

Chonan

催し・イベント

情報



心配ごと相談所 開設

平成30年度の日程は下記のとおりとなります。

| | |
|-------|---|
| 平成30年 | 4月16日(月)・5月15日(火)・ 6月15日(金)・7月17日(火)・ 8月16日(木)・9月18日(火)・ 10月15日(月)・11月15日 (木)・12月17日(月) |
| 平成31年 | 1月15日(火)・2月15日(金)・ 3月15日(金) |

場所 中央公民館

時間 10時～15時

適切な助言や専門機関等照会により問題解決を支援してます。

お気軽にご相談ください。

問い合わせ

社会福祉協議会 ☎46-3391

町民無料法律 相談を行っています

相続や損害賠償など専門的な法律に関するについて、弁護士に相談ができます。相談する場合は開催日の1週間前までに事前予約が必要で、1人あたり30分以内、相談がない場合は中止となります。

町民無料法律相談の日程は次のとおりです。

実施日 4月26日(木)
6月28日(木)
8月23日(木)
10月25日(木)
12月27日(木)
平成31年2月28日(木)

時間 13時30分～16時

※時間指定、1人30分以内

場所 中央公民館

問い合わせ

総務課 行政係 ☎46-2111





長生都市保健センター 夜間急病診療所の受付時間が変わります!

現在の受付時間は、診療時間と同じ20時から23時までとなっていますが、平成30年4月1日から
受付時間を19時45分から22時45分までに変更させていただきます。

なお診療時間は、今までどおり20時から23時までで、変更はありません。

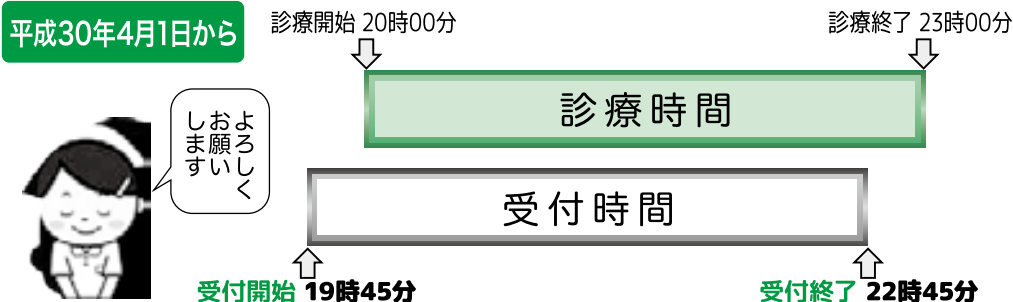

「郷育」^{きょういく} 学習にあたって(2)

天神講

幼き日、母親に連れられて行った子安講に、楽しく懐かしい記憶を持っている人は少なくないと思います。今は絶えて久しくなった各種の集まり(講)は、どんな意味を持っていたのでしょうか。

多くの子供達を集めたと思われるそれは大きな厨子に納められ、ふくよかにしかも文芸神の穏やかさを持つ神像でした。長い間灯明の油煙に晒され全身が黒色と化し、一点を凝視する視線の鋭さにある種の品格さえ感じさせるものがありました。渡唐天神像です。一般的に目にする天神様は束帯姿で座しており、表情も軟らかく親しみのあるものが多いようですが、恐ろしい表情の天神様は「怒り天神」と呼ばれます。道真は平安時代に生きた人ですが、その彼がはるか三百年もの後の中国に一夜にして渡り、高僧の弟子となり伝法の証である法衣を授けられ、また日本に帰り来たという説話に基づき作られたものがこの神像です。室町期、三百年も前に没した本人が中国で高僧に教えを請い、しかも数千キロも離れた距離を一夜にして往復したという現代人には何とも荒唐無稽な話であります。彼は、能書の文章博士として右大臣



にまで昇進し、政治経済の諸改革に貢献すると共に、和漢文化の融合に尽力してきました。史実としての優れた能力と人も羨む異例の立身出世、庶民の願いに込めてくれるトリックスターの怨霊神としての復活、時間や距離をも超越し、不可能を可能にできるスーパースター、人生の理想像と言った所が時を経て今に続く人気なのではないでしょうか。

天神講は、子供にとっては世代を超えた友との楽しい遊びの時間であり、大人にとっては厳しい労働から解放される貴重な一日であり、子育ての悩みや知恵を交換する大切な機会でもあったのだでしょう。そこには全ての子供の健やかな成長を願う人々の、何時も変わらぬ熱い思いと語らいがあったものと思われれます。

時を経て尚増す小さき者への愛おしさ。子育て、子供の成長に関わる貴重なお話をたくさん語って欲しいと願っています。

長南町教育長 小高 憲二

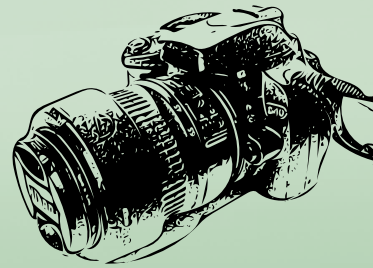

このコーナーでは、地域活動やイベントなど身近な話題を紹介します。
地域の話題をお寄せください。 企画政策課 ☎46-2113

2/27 なかよしかい 早く小学校で待ってるよ

2月27日、尚武館で長南小学校1学年、生活科の授業である、「なかよしかい」が行われました。長南保育所の友だちと仲良く過ごそうという目的で、この日は、学校案内やお店屋さんごっこ、歌にダンスと一緒に楽しみました。最後には、小学生児童から保育所のお友だちへ、メダルのプレゼント。「今日は楽しかったよ。4月から小学校で待ってるね」と、感謝の気持ちを表しました。



年代を超えてダンスを楽しむ



在校生代表送辞

3/9 長南中学校 卒業式 3年間の思い出を振り返る

3月9日、長南中学校の卒業式が、厳かな雰囲気の中行われました。

思い出の学び舎や、友との別れを惜しみ、卒業生代表答辞では、涙に包まれる場面も。最後に、卒業生は、お世話になった恩師や、保護者の方々に、感謝の気持ちとして「卒業の歌」を合唱し、それぞれが新たな一歩を踏み出しました。

卒業生

長南中学校 58人



卒業証書授与



最後の合唱を披露



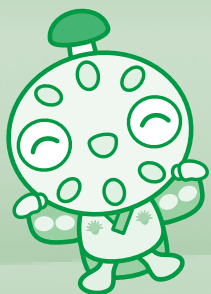

PICKUP!

ちょうなんニュース

3/16

長南小学校 卒業式 新校舎との別れ

3月16日、長南小学校の卒業式が挙行了されました。4小学校統合後、初めての卒業式、卒業生ということで、記念すべき1日です。

卒業生は、5年間はそれぞれの旧校舎で、1年間は新しい学び舎で学んだ鮮明で楽しい日々を振り返り、「校歌斉唱」を力強く、心を込めて歌いました。

来年度からは中学生。心身ともに成長していく、子どもたちのこれからの活躍が楽しみです。

卒業生

長南小学校 43人



思い出を振り返る卒業生



卒業証書 第1号！



声を振り絞った卒業の歌



お母さん、ありがとう！

3/23

長南保育所 卒園式 父母に感謝の気持ちを

3月23日、長南保育所で卒園式が行われました。保護者の方々にとって、我が子の成長を感じる喜ばしい日です。

卒園児は、保育証書を受け取ると、お父さん、お母さんに「いつもありがとう。無事卒園したよ！」等の気持ちを込め、大きな声で感謝の言葉を口にしました。

涙するお母さん、微笑むお父さん、様々でしたが、我が子の成長を喜び、また、来年度からの小学校入学という、楽しい新生活を祈り、会場を後にしました。

卒園児

長南保育所 36人



23

Chonan 2018

お知らせ
長生広域所有地を
一般競争入札で売却します

長生村入山津字一四号740番

- ・地目 宅地
- ・地籍 1,470.00㎡
- ・付属建物 3棟
- ・最低売却価格 18,517千円
- ・その他 旧消防庁舎用地

入札参加受付期間

4月16日(月)～6月1日(金)

入札日 6月13日(水)

※募集要項は、長生広域事務局総務課窓口または、長生広域ホームページ(<http://choseikouiki.jp/>)から。

問い合わせ(申込先)

長生広域事務局総務課企画財政係
☎23-0107

お知らせ
移動交番を開設します

日程

笠森観音 町営駐車場

・4月5日(木) 10時～11時30分

町中央公民館

・4月23日(月) 10時～11時30分

※事件事故の発生や気象状況により変更になる場合もあります。

問い合わせ

茂原警察署 地域課 移動交番係
☎22-0110

お知らせ
平成30年度 保険料率

協会けんぽは、主に中小企業で働く方やそのご家族が加入されている健康保険で、全国に約3,900万人(千葉支部は約93万人)の加入者がいます。

平成30年度の協会けんぽ千葉支部の健康保険料率については、平成29年度と同率の9.89%に据え置きとなります。一方、介護保険料率(全国一律)については、現状の1.65%から1.57%に引き下げとなります。(平成30年3月分(4月納付分)より変更)

協会けんぽの健康保険料率は、加入者の皆様の医療費等に基づき、都道府県ごとに設定されています。協会けんぽ千葉支部では、健診の推進やジェネリック医薬品の普及促進など、医療費の適正化に向けた取り組みを更に進めてまいりますので、今後とも皆様のご理解・ご協力をお願い申し上げます。

問い合わせ

協会けんぽ千葉支部
企画総務グループ
☎043-308-0522

お知らせ
健康診断を受けましょう

協会けんぽでは、加入者のご家族(40～74歳の被扶養者)を対象に特定健診を実施しております。

健診は、疾病の予防や早期発見に欠かせないものであり、日頃の生活習慣を見直すチャンスでもあります。健診費用の一部を協会けんぽが補助しますので、年に1度は必ず健診を受診しましょう！なお、健診受診に必要な受診券は、4月上旬にご自宅へお送りいたします。

特定健診とは？

メタボリックシンドロームに着目した生活習慣病の予防を目的とした健診です。検査内容は、身体測定・血液検査(血圧・脂質・血糖・肝機能)・尿検査・問診などです。

受診方法は？

健診実施機関へ予約した上で、受診券と健康保険証をお持ちになつて受診してください。健診実施機関や集団健診の日程については、協会けんぽのホームページをご覧ください。か、協会けんぽ千葉支部にお問い合わせください。

自己負担額は？

健診機関で受診する場合は1,180円(一部機関は500円)、集団健診で受診する場合は500円となる予定です。詳しくはホームページをご覧ください。

ムページやパンフレット等をご覧ください。か、協会けんぽ千葉支部にお問い合わせください。

その他

加入者ご本人(被保険者)には「生活習慣病予防健診」を実施しております。ご案内は勤務先にお送りしております。ご不明な点がございましたら協会けんぽ千葉支部にお問い合わせください。

問い合わせ

協会けんぽ千葉支部
健診専用ダイヤル
☎043-308-0525

お知らせ
早急にリコール作業を受けてください

タカタ製エアバッグリコール未改修車は、平成30年5月から車検が通らなくなります。

まずは検索システムで措置対象かどうかを確認！

未改修の場合は、早急に販売店でリコール改修を実施してください。

検索システムパソコン用URL
<http://www.jaspa.or.jp/user/mycar/application/recallsearch.html>

問い合わせ

国土交通省タカタ専用ダイヤル
☎03-5539-0452



お知らせ
平成30年度 前期技能検定

等級 1級、2級、3級（一部職種）及び単一等級

職種 園芸装飾、造園、機械加工、建築板金、電子機器組立て、とび、左官、タイル張り、畳製作、塗装など

52職種80作業

受検資格 原則として各職種とも所定の実務経験が必要

受検手数料

（一般）

実技 17,900円

学科 3,100円

※その他、35歳未満の方や学生・訓練生が2・3級受検の場合は、実技試験受検手数料が異なりますので、詳細はお問い合わせください。

受付期間 4月4日（水）～17日（火）

試験実施日程

6月5日（火）～9月9日（日）の間の指定する日

問い合わせ

千葉県職業能力開発協会 技能検定課

☎043-296-1150

<http://www.chivada.or.jp>

催し
千葉県動物愛護センター
動物愛護事業

犬のしつけ方教室 基礎講座

日時 4月5日（木）、5月8日（火）、6月7日（木）

10時～正午

※受付9時30分～

無料

受講料

※事前予約制

※飼い犬は同伴できません。

犬のしつけ方教室 実技講座

日時 5月12日（土）、6月9日（土）、6月7日（木）

13時～15時

※受付12時30分～

受講料

3,000円（税別）

3組以上10組

※事前予約制

※飼い犬と同伴です。

※実技講座は、（公財）千葉県動物保護管理協会が開催します。

○パピークラス

職員から子犬の飼い方しつけ方を学び、模範的飼い主を目指します。

日時

お問い合せ後に調整

無料

受講料

※予約制
※飼い犬（生後6ヵ月位まで）と同伴です。

○一般譲渡会

センターの成犬、成猫を譲渡します。譲渡の条件については、ホームページ等で事前にご確認ください。

日時

4月12日（木）、4月28日（土）、5月10日（木）、5月24日（木）、6月9日（土）、6月28日（木）

10時～正午

※受付9時～9時30分

※直接、受付時間にお越しください。

※費用無料

○飼い主さがしの会

犬猫の欲しい方、あげたい飼い主さんとの出会いの場です。

日時

4月7日（土）、5月12日（土）、6月2日（土）

10時～11時30分

犬猫の欲しい方の受付

9時～9時30分

犬猫をあげたい方の受付

9時30分～10時

※事前予約制

※費用無料

問い合わせ

千葉県動物愛護センター

☎0476-93-5711

（公財）千葉県動物保護管理協会

☎043-214-7814

催し
癒しの森—grounding

この日、この場所が「パワースポット」に变身！小さな「森」を散策した帰り道には、色々なものを一度リセットして「素」の自分に戻っていただけるように・・・そんな想いでスペースをつくりお待ちしています。身心ともにリフレッシュできる機会です。

日時

4月13日（金）～15日（日）10時～16時

※予約可のものは15時受付終了

場所

ギャラリプロジェクト 長南（長南1197）

内容

セブンイレブン上総長南店裏マヤ暦、タロット・手相、オーラソーマ、誕生数秘術、花文字、ヘッドリラクゼーション、顔反射療法、お香作り、ソラフラワー作り、中国茶体験

※メールでチラシをお送りします。

問い合わせ

協働交流サロン

☎090-6044-8040

✉chonankyoudou@gmail.com

ぜひ「ギャラリプロジェクト 長南」を、お仲間の展示や会合などに活用ください。
お問い合わせは右記へ。

空き家情報を募集中！！ ～長南町空き家情報バンク～

空き家をお持ちの方は、是非、長南町空き家情報バンクにご登録ください。

詳しくは長南町HPへ⇒<http://www.town.chonan.chiba.jp/kurashi/jutaku/akiya/>



| 種 目 | 参加料 | 定 員 | 申込区分 (一般枠) |
|---------------------------|---------|---|-----------------------------------|
| マラソン (42.195km) | 12,500円 | 12,000人 | ・ 個人 ・ ペア (2人) ・ 団体戦(3～6人)※ |
| ハーフマラソン (21.0975km) | 9,500円 | 兩種目合わせて 5,000人 (車いすハーフ は10人程度) | |
| 車いすハーフマラソン (21.0975km) | 9,500円 | | |

10月21日(日)に開催されるちばアクアラインマラソン2018は、参加ランナーを募集します。

募集

ちばアクアラインマラソン
2018
4月13日(金)
一般エントリー開始!

一般エントリー開始!

問い合わせ
全日写連長南支部(石田)
☎ 47-00008

内 容
佐藤 親正 氏
デジタルカメラの機能と使
い方、撮影時の注意事項
※参加無料

催し
ワンランクアップする、
デジタルカメラ実践講座

問い合わせ
千葉県教育庁 体育課
☎ 043-223-4107

※詳細については、大会公式ホー
ムページをご覧ください。

※定員を超える応募があった場合
は、抽選となります。抽選結果
は6月1日(金)以降にお知ら
せします。

申込方法
スポーツイベントサイト
[SPORTS ENTRY] から
申し込み

申込期間
4月13日(金) 12時～
5月8日(火) 17時

※団体戦は、3～6人のグループ
でエントリーし、グループ内の上
位3人の平均タイムを他チームと
競います。チーム名も付けられ、
上位3チームが表彰されます。種
目は、マラソンに限ります。

募集 自衛官を募集

防衛省では、次のとおり自衛官等を募集しています。

| 募集種目 | 応募資格 | 受付期間 | 試験期間 | 合格発表 | 入(校)隊 | 待遇・その他 |
|--------|----------------------|--------------------------------------|--|--|-----------------------------|---|
| 幹部候補生 | 一般要員 (陸上・海上・航空) | 3月1日(木)～ 5月1日(火)まで (締切日必着) | 1次試験 5月12日(土)・13日(日) | 1次試験 6月1日(金) | 平成31年 3月下旬 から 4月上旬 | 【身分】 特別職国家公務員 【初任給】 222,000円 修士課程修了者等 239,100円 大学院卒者等 243,100円 (平成29年1月1日現在) 歯科・薬剤科 243,100円 (平成29年2月1日現在) ※学歴・職歴等により異 なります。 |
| | 飛行要員 (海上・航空) | | 2次試験 6月12日(火)～15日(金)のうち 指定する日 | 2次試験 (飛行要員のみ) 海上：7月2日(月) 航空：7月6日(金) | | |
| | 歯科・薬剤科 (陸上・海上・航空) | | 3次試験 (飛行要員で2次試験を 合格された方のみ) 海上：7月9日(月)～7月13日(金) 航空：7月14日(土)～8月2日(木) | 最終合格 陸上：8月3日(金) 海上：8月3日(金) 航空：8月31日(金) 歯科：8月3日(金) 薬剤科：8月3日(金) | | |
| 一般曹候補生 | 18歳以上 27歳未満 の方 | 3月1日(木)～ 5月1日(火) まで (締切日必着) | 1次試験 5月26日(土) 2次試験 6月27日(木)～7月2日(月)の うち指定する1日 | 1次試験 6月8日(金) 最終合格 8月3日(金) | 平成31年 3月下旬 から 4月上旬 | 【身分】 特別職国家公務員 【初任給】 166,500円 (平成29年2月1日現在) ※学歴・職歴等により異 なります。 |

問い合わせ 自衛隊千葉地方協力本部茂原地域事務所 ☎ 25-0452



ちょうなん 今昔写真館



大提灯奉納（笠森観音御開帳）

昭和12年撮影。笠森観音御開帳の年に行われていた長南宿から笠森までの行列の写真。2台の山車のうち1台には笠森観音に奉納するための大提灯が載せられていました。

昔の写真を探しています。企画政策課までご連絡ください。☎46-2113

ちょうなん 歴史夜話 長南城から見た戦国時代 (26) ～北条氏政の勝算～

つた徳川家康が離反に動くこともあり得たからです。もちろん小田原城にも籠城に耐え抜く十分な兵糧が必要になります。そして小田原城に詰める国衆も、兵糧は自領から搬入しなければなりません。東金の酒井政辰は小田原へ行く途中の品川や小田原城内から、国元の家臣に兵糧の確保や搬送方法などを書状で細かく指示しています。籠城戦前に兵糧を調達することに懸命だった

天正十八年（一五九〇）正月、北条氏政・氏直父子は小田原城に軍勢を集結させて守りを固めていました。千葉・白井原・長南武田・万喜土岐など房総の国衆も城主自らが出陣し、城下の守備に就いていたと見られます。氏政は秀吉が大軍勢で小田原城を包囲したとしても、それが長引いた時には大軍勢ゆえに慢性的な兵糧不足が生じ、連動して豊臣軍内部に不和が起ることなどを考えていたのでしょう。

たのでしょう。また、東金酒井の兵糧は同じ北条方の白井原領浜村（千葉市浜野）から船で小田原まで運ばれていたようです。この頃、里見はすでに豊臣方への参陣を表明していたので、長南武田の兵糧も里見領だった可能性が高い木更津や富津ではなく、このルートが使われたと思われます。

また、北条は小田原城の守りだけではなく、豊臣軍の侵攻を水際で阻むべく松井田城（群馬県安中市）、足柄城（静岡県小山町・神奈川県南足柄市）、葦山城（静岡県伊豆の国市）、山中城（静岡県三島市）など、関東への峠道を押さえる城の守りを固めていました。そして、最前線の城の後詰として鉢形城（埼玉県寄居町）、松山城（埼玉県吉見町）、八王子城（東京都八王子市）などの守りも強化しており、地の利を生かすことと兵力の効率的な運用で対抗しようしていたのです。



（町資料館 風間俊人）
浜野船着場跡（千葉市中央区）。浜野は中世～大正中期にかけて東京湾海運の拠点として栄えていた。現在は埋立てによって面影は消えている。

からだ 想いの食事！

食育推進員の

おすすめレシピ

健康を保つポイントは栄養・休養・運動とされています。食事によってとる様々な栄養素は、身体を健康に保つ役割をはたし、生命の源となります。体の状態に応じて、食事を工夫することによって、病気の悪化を防いだり、改善につなげることができます。医師から特別な指示や食事の制限をされていない方への食事療法を紹介します。

便秘解消！

★便秘になりやすいのはどんな人？

便秘は女性になるものと思われがちですが、便秘になりやすい原因としては、女性ホルモンの影響であったり、ダイエットによる食事制限などがあります。高齢者になると、男性も便秘になりやすくなります。原因と考えられているのが、年齢とともに排便に関係する神経や筋肉の働きが低下することなどです。

★便秘解消のカギ

便秘解消のためにまず、心がけたいのは、食物繊維を十分にとることです。食物繊維には、不溶性食物繊維と水溶性食物繊維があります。不溶性食物繊維は、穀類や豆類に多く含まれています。水を吸収して膨らみ、便の量を増やし、腸を刺激して動きを良くしてくれます。水溶性食物繊維は野菜や海藻、果物に多く含まれています。水に溶けてぬるぬるとした状態になり、便が硬くなるのを防いだり、不要なものを吸着し、体の外へ出してくれたり、腸内の善玉菌を増やします。便秘解消のためには、両方をバランスよくとることが大切です。また、よく噛んで食べることによって消化されやすくなり、胃腸への負担が減り便秘解消に繋がります。便の水分量を保つために、1日に1,5リットルから2リットルくらいの水分をしっかりとることも心がけましょう。



切りこんぶでたっぷり食物繊維

切りこんぶと水菜のスープ

材料 4 人分 エネルギー 52kcal 食物繊維量 5.0g

切りこんぶ（生）…120g 顆粒中華だし… 小さじ2
水菜…………… 小4株 しょうゆ
絹ごし豆腐…… 100g …… 小さじ1と1/3
水…………… 3カップ 塩・こしょう…… 各少々

〈作り方〉

- ①切りこんぶ、水菜、絹ごし豆腐を一口大に切る。
- ②鍋に湯を沸かし、顆粒中華だし、しょうゆで調味する。
- ③①を加え、さっと煮て、塩とこしょうでととのえる。

| 書籍名 | 著者 |
|---------------------|---------------|
| おらおらでひとりいぐも | 若竹 千佐子 |
| 銀河鉄道の父 | 門井 慶喜 |
| 百貨の魔法 | 村山 早紀 |
| 火定 | 澤田 瞳子 |
| 大獄 | 葉室 麟 |
| アリスマ王の愛した魔物 | 小川 一水 |
| まっぶる 岡山・倉敷 '18 | 昭文社 旅行ガイドブック |
| まっぶる 鹿児島 '18 | 編集部 |
| 千葉地名の由来を歩く | 谷川 彰英 |
| ダークタワー I ガンスリンガー | スティーブン・キング |
| ダークタワー II 運命の三人 上・下 | |
| ぐりとぐらのかいすいよく | ながかわ りえこ |
| ルルとララのわくわくクレープ | あんびる やすこ |
| かいけつゾロリのちていたんけん | 原 ゆたか |
| 走れメロス / くもの糸 | 太宰 治 / 芥川 龍之介 |
| トム・ソーヤの冒険 | マーク・トウェイン |
| あかね色の風 / ラブ・レター | あさの あつこ |
| えがないえほん | B. Jノヴァク |

図書室へGO!



購入図書を紹介します
今月のおすすめ



「百貨の魔法」

時代の波に抗しきれず「閉店が近いのでは？」と噂が飛び交う星野百貨店。百貨店で働く人たちと館内に住むと噂される「白い猫」が織りなす魔法のような物語！

問い合わせ

生涯学習課 生涯学習係 ☎46-1194



| 日 Sun. | 月 Mon. | 火 Tue. | 水 Wed. | 木 Thu. | 金 Fri. | 土 Sat. |
|--|--|--|-------------------------------|--|----------------------------------|--------------------|
| 1 ・長南さくらまつり 野見金公園 9:30～14:00 (雨天中止) ・春の人形ギャラリー 郷土資料館 9:00～16:00 (4月22日まで) | 2 | 3 ・長南保育所 入園式 | 4 ・胃がん検診 | 5 ・胃がん検診 | 6 ・胃がん検診 ・長南中学校 入学式 | 7 ・胃がん検診 |
| 8 | 9 | 10 ・長南小学校 入学式 | 11 | 12 | 13 | 14 |
| 15 | 16 ・心配ごと相談 中央公民館 10:00～15:00 | 17 ・結核検診 ・肺がん検診 ・骨粗しょう症検診 | 18 | 19 ・結核検診 ・肺がん検診 ・骨粗しょう症検診 | 20 ・乳児相談 | 21 |
| 22 | 23 | 24 ・大腸がん検診 ・喀痰検査 | 25 ・大腸がん検診 ・喀痰検査 | 26 ・無料法律相談 中央公民館 13:30～16:00 | 27 | 28 |
| 29 昭和の日 | 30 振替休日 | 5/1 ・園庭開放 長南保育所 9:30～11:30 | 2 | 3 ・子ども祭り in 長南 中央公民館・郷土資料館 10:00～15:00 (雨天決行) | 4 | 5 こどもの日 |

日曜・休日当番医

*当番医は変更になる場合があります。

中央消防署指揮情報係 ☎ 24 - 0119 へお問い合わせください。

診療時間 9時～17時 *救急患者の方が優先されます。

| 月 日 | 内 科 系 | 外 科 系 |
|------|-------------------|----------------|
| 4月1日 | 栄倉病院 24-2171 | 栄倉病院 24-2171 |
| 8日 | 豊栄元氣クリニック 40-4884 | 君塚病院 25-1811 |
| 15日 | 栄倉病院 24-2171 | 栄倉病院 24-2171 |
| 22日 | 金坂医院 22-4885 | 公立長生病院 34-2121 |
| 29日 | 鈴木医院 22-2630 | 三枝医院 25-2203 |
| 30日 | むなかたクリニック 44-5155 | 須田外科医院 23-7748 |

夜間急病診療所

内科・小児科 20時～23時まで
 (受付 19時45分～22時45分まで)
 茂原市八千代 1-5-4 (消防署裏) ☎ 24 - 1010
 テレフォン案内 ☎ 24 - 1011 (19時～翌朝6時まで)

こども急病電話相談

19時～翌朝6時(毎日)
 局番なしの# 8000
 または ☎ 043 - 242 - 9939

町の状況 平成30年3月1日 現在

| | | |
|----|------------|-------------------------|
| 人口 | 8,153(-10) | 2月中の動き |
| 男 | 4,010(-5) | 出生 2人 |
| 女 | 4,143(-5) | 死亡 11人 |
| 世帯 | 3,183(-6) | 面積 65.51km ² |

4月の納税

納期限：5月1日(火)

固定資産税(1期)

- ◆納め忘れのないようお早めに。
- ◆口座振替をご利用の方は、預貯金残高の確認をお願いします。
- ◆納税は口座振替が便利です。





おはあちゃんか
働いていたから
ラーメン屋さん



すずき さきょう
鈴木 冴京くん



たなか こはる
田中 虹春ちゃん

絵本が
大好きだから
本屋さん

今月のひとこま



透き通った空とソメイヨシノ
(野見金公園にて)



寄贈された遊具で一休み
(今月号16ページ参照)

・企画政策課では、町民の皆様が撮影した写真を募集しています。
「広報ちやうなん 今月のひとこま」に写真を掲載しませんか？

問い合わせ 企画政策課 ☎46-2113

郵送での申込

〒297-0192 長生郡長南町長南2110番地 長南町役場 企画政策課 宛

メールでの申込 kikaku@town.chonan.chiba.jp

あとがき

3月は卒業シーズン。
また4月には、入学式
や入社式等が行われ、
出会いと別れの季節で
す。先日、小中学校の
卒業式、保育所の卒園
式に広報取材でお伺い
しました。もう卒業式、
卒園式にお伺いするの
は3回目です。

「感情移入せずに、
撮影に集中しなきゃ。」
毎回そう思いながら、
広報撮影をしています
が、卒業生や卒園児の
歌声や言葉に、目頭が
熱くなってしまうす
。

在学、在園の思い出
を振り返り、目を輝か
せながら次のステップ
に進んでいく卒業生、
卒園児。ご卒業、ご卒
園おめでとつういま
す。

(若菜)

