

# 広報 ちやうなん

2018

5

第490号



放課後児童クラブ 新設！





### 今月号の表紙

平成29年度に4つの小学校が統合され1校となったことを契機に、児童の安全面や学校の連携を更に強化するため、長南中学校テニスコートの1画に放課後児童クラブが新設されました。

4月10日（火）からこの新しい施設でクラブ活動が始まっています。児童達はピカピカの室内でブロックや読書など、思い思いの遊びをしてお迎えまでの時間を過ごしました。

## 主 な 内 容 CONTENTS

- ・ 区長の皆さんを紹介します …………… 3
- ・ 仲間と泊まる学校 ちょうなん西小  
『企業進出に関する協定』を締結しました … 3
- ・ 高速バスの実証運行が始まります …………… 4
- ・ 長南町空き家バンク登録促進事業  
(空き家バンク成約補助金) … 5
- ・ 「町長と語る会」・「(仮)渡邊辰五郎記念館説明会」  
を開催します … 6
- ・ 平成30年度  
特定健康診査・健康診査のご案内 …………… 7







# 高速バスの実証運行が始まります

**運行区間** 茂原駅～長南駐車場～道の駅「木更津 うまぐたの里」～

木更津金田BT～三井アウトレットパーク木更津

運賃



区 間	うまぐたの里	木更津 金田BT	三井 アウトレット
茂原駅	600円	900円	900円
長南駐車場	600円	800円	800円
うまぐたの里	－ 円	400円	400円

小学生以下は半額（小児運賃） ICカード（PASMO、Suica）利用可能

**運行期間** 平成30年5月19日（土）から同年11月11日（日）まで

上記期間内の**土曜日、日曜日のみ**運行になります。

## 運行概要・目的

圏央道の利活用による利便性の向上を図るため、茂原市・木更津市・長南町の広域連携により茂原・木更津区間において、木更津金田バスターミナルを経由する新たな路線の実証運行及び調査を行い、高速バス路線の拡充に寄与することで地域住民の交通の利便性向上を目指します。

## 木更津金田バスターミナルから 東京・横浜方面に楽々アクセス！

時刻表

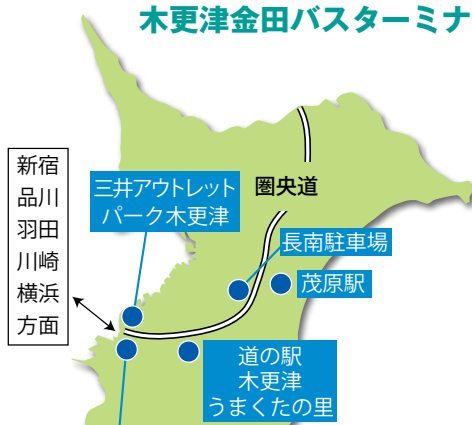

木更津金田バスターミナル



木更津金田バスターミナルへ接続する事で多方面の高速バスにアクセスできます。

主催 茂原市・木更津市・長南町

運行委託者 小湊鐵道株式会社

お問い合わせ

企画政策課 ☎46-2113

小湊鐵道株式会社 長南営業所

☎46-3581

### 茂原駅→三井アウトレットパーク木更津 ※土・日のみ運行

茂原駅	長南駐車場	道の駅木更津 うまぐたの里	木更津 金田BT	三井アウトレット パーク木更津
発	発	着 発	着	着
8:10	8:25	8:55	9:15	9:20
10:00	10:15	10:45	11:05	11:10
11:10	11:25	11:55	12:15	12:20
13:20	13:35	14:05	14:25	14:30
16:00	16:15	16:45	17:05	17:10
18:20	18:35	19:05	19:25	19:30

### 三井アウトレットパーク木更津→茂原駅 ※土・日のみ運行

三井アウトレット パーク木更津	木更津 金田BT	道の駅木更津 うまぐたの里	長南駐車場	茂原駅
発	発	着 発	着	着
9:40	9:45	10:05	10:35	10:50
11:50	11:55	12:15	12:45	13:00
14:00	14:05	14:25	14:55	15:10
16:00	16:05	16:25	16:55	17:10
18:00	18:05	18:25	18:55	19:10
19:50	19:55	20:15	20:45	21:00

（注）発 は乗車のみ、着 は降車のみ、着 発 は乗降の利用となります。

平日・祝日の運行はございません。ただし、土・日は、祝日の場合でも運行いたします。



# ～ 長南町空き家バンク登録促進事業 ～

## (空き家バンク成約補助金)

町では、空き家を売買しやすい環境をつくり、地域の活性化と人口の維持を目的として、空き家バンク登録物件の売買が成立した場合に対象費用の一部を補助しています。

### 補助制度概要

#### 1. 空き家家財道具等片付け事業（売主）

補助対象者	空き家バンクに登録されている売買物件を売却した所有者等
対象となる費用	空き家に残存する家財道具等に係る処分、除去費用 ○具体例 ・家財の収集から運搬、処分までの業者委託処分費 ・ハウスクリーニング代
補助金額	対象事業経費の3分の2に相当する額（千円未満切り捨て） 限度額25万円

#### 2. 空き家利用者応援事業（買主）

補助対象者	空き家バンクに登録されている売買物件を購入した利用者
対象となる費用	空き家の売買契約及び所有権移転登記に係る費用 ○具体例 ・売買契約締結に係る手数料及び不動産取引業に対する報酬 ・所有権移転登記に係る手数料及び不動産取引業に対する報酬
補助金額	対象事業経費の3分の1に相当する額（千円未満切り捨て） 限度額5万円

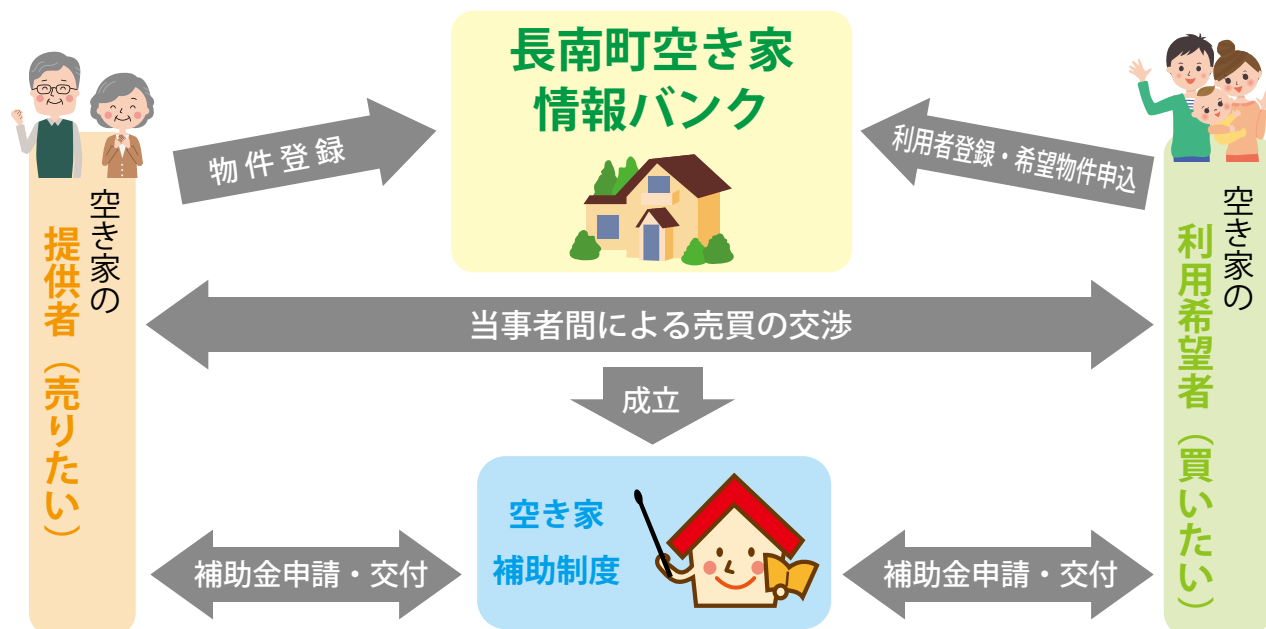

補助対象者や対象費用などをご相談ください。

☎ <http://www.town.chonan.chiba.jp/kurashi/jutaku/akiya/>

問い合わせ 企画政策課 企画調整係 ☎ 46-2113



## 「町長と語る会」

### 「(仮)渡邊辰五郎記念館説明会」を開催します

町民の皆様とより身近に率直な意見交換を行い、町政運営に反映するため、「町長と語る会」を開催します。3回目となる今回は、(仮)渡邊辰五郎記念館の基本構想および基本計画についての説明会も合同で開催します。

開催日	時 間	会 場
6月2日(土)	(受付) 13:00～	農村環境改善センター
6月3日(日)	(意見交換) 13:30～(120分程度)	

※気象状況等により変更となる場合もあります。

問い合わせ 企画政策課 企画調整係 ☎46-2113

## 情報公開制度・個人情報保護制度の公開実績

平成29年度の公開状況は下表のとおりです。

なお、長南町個人情報保護条例に基づく開示などの請求はありませんでした。

実施 機関	件数		(内 訳)				
	請求	申出	公開	部分公開	非公開	不存在	その他
町長	4	1	4	1	0	0	0

### 情報公開制度

町が保有する行政文書を町民の皆さんの請求に応じて公開し、町政に対する理解と信頼を深め、町民参加による開かれた行政の実現を目指しています。

### 個人情報保護制度

町が保有する個人情報を適切に管理し、開示、訂正、削除などを求める権利の保障と保護により、町民の皆さんに信頼される町政を進めてまいります。

問い合わせ 総務課 行政係 ☎46-2111

## 消防団幹部の紹介

4月1日付けの長生郡市広域市町村圏組合消防団第9支団幹部の方々です。

(敬称略)

第4分団 (東地区) 副分団長	第4分団 (東地区) 分団長	第3分団 (西地区) 副分団長	第3分団 (西地区) 分団長	第2分団 (豊栄地区) 副分団長	第2分団 (豊栄地区) 分団長	第1分団 (長南地区) 副分団長	第1分団 (長南地区) 分団長	支団副本部長	支団本部長	副支団長	支団長
-----------------------	----------------------	-----------------------	----------------------	------------------------	-----------------------	------------------------	-----------------------	--------	-------	------	-----

田 鈴 鬼 古 志 葛 志 白 板 江 吉 高	邊 木 寫 市 鎌 岡 鎌 井 倉 澤 野 橋	和 陽 正 達 秀 作 正 光 慶 英 正	也 彦 幸 弥 昭 織 宏 夫 宗 功 樹 彦
-------------------------	-------------------------	-----------------------	-------------------------

## クールビズを5月1日から始めます

町では、節電対策、省エネルギー対策の一環として、上着・ネクタイを着用しないなど、職員の軽装(クールビズ)を実施します。

町民の皆様には、ご理解とご協力をお願いします。

### 実施期間

5月1日(火)～10月31日(水)





## 平成30年度 特定健康診査・健康診査のご案内

長南町国民健康保険では、生活習慣病を予防するために40歳以上の長南町国民健康保険被保険者の方を対象に、特定健康診査及び特定保健指導を実施しています。

後期高齢者医療制度に加入している方は、千葉県後期高齢者医療広域連合からの委託を受けて健康診査を行います。

## 特定健康診査・特定保健指導とは

特定健康診査は、一般の健診と比べて生活習慣病の原因になるメタボリックシンドロームの発見・予防に力を入れた健診です。生活習慣病とは、食生活・運動不足・喫煙・飲酒などが原因で引き起こされ、日本における三大死因の「がん・脳卒中・心臓病」を発症させるリスクが非常に高い病気です。

健診結果でメタボリックシンドロームのリスクがあると判定された方は、積極的に特定保健指導を受けて生活習慣を改善し、生活習慣病を予防しましょう。

区分		特定健康診査	健康診査
対象者		<ul style="list-style-type: none"> <li>・長南町国民健康保険の被保険者</li> <li>・40歳以上74歳までの方</li> </ul>	<ul style="list-style-type: none"> <li>・後期高齢者医療制度の被保険者 (一定の障害があると認定された65歳以上の方を含む)</li> </ul>
内容		<p>◇<b>身体測定</b>…身長、体重、おなか周りから肥満などがいないかを調べます。</p> <p>◇<b>血圧測定</b>…血圧の状態から、高血圧や動脈硬化などの危険がないかを調べます。</p> <p>◇<b>尿 検 査</b>…尿中の糖やたんぱくの有無から、糖尿病の危険や腎臓などの異常がないかを調べます。</p> <p>◇<b>診 察</b>…医師による聴診などをおこないます。</p> <p>◇<b>血液検査</b>…血液を採取し、脂質と糖の値で動脈硬化の進み具合や糖尿病の有無、また肝機能の異常がないかを調べます。</p> <p>◇<b>眼底検査</b>   ◇<b>心電図検査</b>   ◇<b>貧血検査</b>   ◇<b>尿酸検査</b>   ◇<b>腎機能検査</b>   ◇<b>肝炎ウイルス検査</b>  <span style="margin-left: 150px;">(血清クレアチニン検査)</span>   <span style="margin-left: 50px;">(1回)</span></p>	
日程	集団	5月7日(月)～12日(土)・6月16日(土)	
	個別	5月14日(月)～12月25日(火)/契約医療機関で	
自己負担金	集団	1,000円	無料
	個別	2,000円	無料

- ・平成30年度の特定健康診査・健康診査問診票は、4月中旬にお送りしています。  
(施設入所中の方、あらかじめ町に発送の中止を申し出している方は除いています。)
- ・**オレンジ色の封筒**でお送りしていますが、届いていない場合はご連絡ください。
- ・同一年度内に人間ドックを予定されている方(受検された方)は、人間ドックの基本検査に特定健診が含まれるため、特定健診・健康診査は受けられません。

【事業所にお勤めの方へお願い】

長南町国民健康保険加入の方で、事業所にお勤めで事業者健診・職場健診を受ける機会のある方は、健診結果を町に提出していただくことで特定健診を受けたことにできます。

お手数ですが健診結果のコピー提出にご協力ください。

問い合わせ

健康保険課 保険係 ☎46-2119      健康管理係 ☎46-3392

## 65歳以上の方が納める介護保険料が決定しました

介護保険料は、介護保険事業計画の策定に合わせて3年ごとに見直しが行われています。

平成30年度から平成32年度において65歳以上の高齢者の方（第1号被保険者）が納める介護保険料の基準額を第6期介護保険事業計画期間（平成27年度から平成29年度）同様の62,400円（月額5,200円）に決定しました。

### 65歳以上の方の介護保険料（第1号被保険者）

所得段階	対 象 者	保険料率	保険料(年額)
第1段階	生活保護受給者 老齢福祉年金受給者で世帯全員が住民税非課税の方 世帯全員が住民税非課税で前年の合計所得金額と課税年金収入額の合計が80万円以下の方	基準額×0.5 ※(基準額×0.45)	31,200円 ※(28,080円)
第2段階	世帯全員が住民税非課税で前年の合計所得金額と課税年金収入額の合計が80万円超120万円以下の方	基準額×0.75	46,800円
第3段階	世帯全員が住民税非課税で前年の合計所得金額と課税年金収入額の合計が120万円超の方	基準額×0.75	46,800円
第4段階	住民税が課税されている世帯員がいるが、本人は住民税非課税で前年の合計所得金額と課税年金収入額の合計が80万円以下の方	基準額×0.9	56,160円
第5段階	住民税が課税されている世帯員がいるが、本人は住民税非課税で前年の合計所得金額と課税年金収入額の合計が80万円超の方	基準額	62,400円
第6段階	本人が住民税課税で前年の合計所得金額が120万円未満の方	基準額×1.2	74,880円
第7段階	本人が住民税課税で前年の合計所得金額が120万円以上200万円未満の方	基準額×1.3	81,120円
第8段階	本人が住民税課税で前年の合計所得金額が200万円以上300万円未満の方	基準額×1.5	93,600円
第9段階	本人が住民税課税で前年の合計所得金額が300万円以上の方	基準額×1.7	106,080円

※第1段階の方については軽減措置が適用され、平成30年度における係数は0.45、年額28,080円となります。今年度の介護保険料が確定するのは7月中旬となりますので、確定後本人宛にお知らせいたします。

問い合わせ 福祉課 福祉介護係 ☎46-2116

愛の献血  
ありがとうございました  
ございました

千葉県赤十字血液センターから移動献血車が来町し、献血が行われました。

3月28日(水) 長南町保健センター 21人

ご協力いただいた皆さん、ありがとうございました。  
今後も引き続き、献血のご協力をお願いいたします。

問い合わせ 健康保険課 健康管理係 ☎46-3392





運動教室が新しくなりました！

## 長南フィットネスクラブ参加者募集！

町では、メタボリックシンドロームの予防や解消を目的とした「シェイプアップ教室」と、加齢に伴う機能の低下を防ぐことを目的とした「カラダ健康教室」を行っていましたが、今年度より「シェイプアップの部」と「カラダ健康の部」との2部制にした「長南フィットネスクラブ」として生まれ変わります。

「シェイプアップの部」では、ウォーキングや筋トレ等を組み合わせて健康的な体づくりを行い、「カラダ健康の部」では、ロコモーショントレーニングや認知症予防に有効だと言われている脳トレなど頭を使いながら体を動かして、機能の低下を防ぎます。体と頭の両方のトレーニングを行い、健康の維持向上と健康寿命の延伸につなげます。

ぜひ、お誘いあわせのうえご参加ください。

※対象者 40～74歳の方 ※治療中の疾患のある方は、主治医にご相談ください。

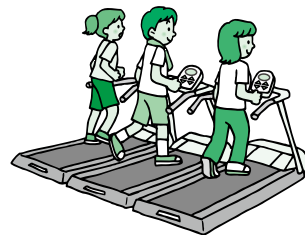

**場 所** 町保健センター

**日 程** 6月18日（月）より シェイプアップの部：月2回 カラダ健康の部：月1回 合計：月3回

**時 間** 「シェイプアップの部」 ＊午前9時30分～11時30分 ＊午後1時～3時

「カラダ健康の部」 ＊午前9時30分～11時30分

**内 容** 「シェイプアップの部」 ・健康チェック

・運動実習（ストレッチ・筋トレ・ウォーキング等） ・ミニ講話等

「カラダ健康の部」 ・ストレッチ・チェアエクササイズ

・脳トレ（リトミック・調理実習・名所廻り等）

**持ち物** 運動のできる服装、タオル、運動靴（室内用）、飲み物、歩数計

**参加費** 64歳まで2,350円 65歳以上1,700円 ＊スポーツ保険・教材費

**募集期間** 5月14日（月）～5月18日（金）

**申込方法** 参加費と印鑑を持参して健康保険課（本庁1F）窓口へ ＊部単位での参加もできます。

**問い合わせ（申込先）** 健康保険課 健康管理係 ☎46-3392

## 社会教育委員と公民館運営審議会委員を公募

社会教育に関する諸計画に対して審議し、意見を述べていただく「社会教育委員」および公民館の各種事業の企画について審議し、意見を述べていただく「公民館運営審議会委員」を公募します。



**応募資格** （1）社会教育、公民館事業について関心をお持ちの方

（2）満20歳以上から80歳未満の町内在住者

**募集人員** 各2名以内

**任 期** 委嘱の日から平成32年5月31日まで

**応募方法** 応募用紙に必要事項を記入し、郵送、FAX、または電子メールにより提出してください。

応募用紙は生涯学習課にあります。（持参可）

また、町のホームページからもダウンロードできます。

**応募期間** 5月9日（水）～5月20日（日）まで（当日消印有効）

**選考方法** 応募書類により教育委員会が選考し、結果は応募者全員に通知します。

**問い合わせ（応募先）** 生涯学習課 生涯学習係 ☎46-1194 (Fax共通) ✉syakai-kyoiku@town.chonan.chiba.jp

## 平成30年度 笠森霊園墓所の 使用者を募集します

### 受付期間・場所

5月3日(木)～5月16日(水)  
8時30分～16時30分まで  
笠森霊園管理事務所

### 申込資格

長南町に住所を有する世帯主であること。又は、長南町に5年以内に居住する見込みのある世帯主の方

**募集する墓所の数** 普通墓所 138区画  
芝生墓所 14区画  
特殊墓所 24区画

### 申込方法

募集する墓所を見ていただき、墓所の区画が決まりましたら笠森霊園管理事務所へ申込手続きをして下さい。

なお、申込みの際には、住民票(本籍が記載された発行後3ヶ月以内のもの)と印鑑が必要となります。

※居住見込みの方は、5年以内に長南町に居住することを明記した旨の誓約書が必要です。

### その他

申込みの際、申込者本人が来所出来ない場合は、成人の親族に限り代理人となれます。ただし、代理人の場合は申込者と代理人の関係がわかる書類(戸籍謄本など)のほか、本人であることを証明する書類(運転免許証、健康保険証など)が必要です。

なお、募集の結果希望墓所が、重複した場合には抽選とさせていただきます。

**抽選日時・会場** 5月20日(日) 10時  
笠森霊園管理事務所

### 問い合わせ(申込先)

笠森霊園管理事務所 ☎46-2115

## 長南オープンゴルフ大会 出場者募集

町体育協会主催の第20回長南オープンゴルフ大会を開催します。

**開催日** 6月6日(水)

**場所** トーヨーカントリークラブ

**募集人員** 80人程度

**参加資格** 町在住、在勤者

**競技方法** 新ペリア方式 18ホールストロークプレー

**参加費** 3,000円/人

※申し込み時に納入してください。

なお、キャンセルの場合は返金いたしません。

**プレー費** 6,290円

※乗用カート、昼食付、税込

※売店利用は各自精算

**申込方法** 海洋センター窓口へ

※電話での申し込み受付はしません。

※4人1組を原則としますが、3人以下の申し込みも受付します。

その際は他の組のプレーヤーと一緒にすることもあります。

なお、組み合わせは、主催者一任となります。

**申込期間** 5月7日(月)～18日(金)

**その他** 郡民体育大会選手選考会を兼ねています。

### 問い合わせ(申込先)

海洋センター ☎46-2860

## 長南町バレーボール大会出場者募集

**日時** 6月17日(日) 8時30分～

**会場** 町体育館

**形式** 男女混合9人制(女子3人以上)

**対象** 町在住・在勤者(中学生以上)

**参加費** 1チーム 1,000円

**申込期日** 6月2日(土)まで

**申込方法** 体育協会事務局(海洋センター)へお申し込みください。

※6月2日(土) 19時30分より町体育館にて抽選会を行います。

### 問い合わせ(申込先)

海洋センター ☎46-2860





認知症の困りごとは・・・

## 「認知症初期集中支援チーム」がサポートします！

町では、平成30年4月から福祉課包括支援センター内（庁舎1階）に「認知症初期集中支援チーム」を設置し、認知症サポート医、社会福祉士、介護福祉士等の専門職が1つのチームとして活動しています。

### ◎認知症初期集中支援チームとは

認知症サポート医と専門知識を持つ社会福祉士、介護福祉士等で構成しています。

### ◎どんなことをするの？

認知症の方（疑いのある方）やそのご家族を訪問し、相談に応じます。

病院受診やサービス利用、家族への支援など初期支援を包括的・集中的に行います。

### ◎対象者になる方は？

40歳以上で自宅で生活しており、認知症の症状でお困りの方。

包括支援センターは、地域で暮らす高齢者の総合相談窓口です。保健師、社会福祉士、主任介護支援専門員が認知症の相談のほか、医療・介護・暮らしの困りごとの相談に応じています。まずはご相談ください。

問い合わせ 長南町包括支援センター ☎ 46-2116

## 赤十字活動資金へのご協力をお願いします

日本赤十字社は、「人のいのちと健康、尊厳を守る」ことを使命として、災害時の医療救護活動や、被災者への救援物資の配布、命を救う救急法の普及、赤十字ボランティアの育成等の国内外における様々な活動を行っています。

長南町には、日本赤十字社千葉県支部より、防災倉庫や災害用移動炊飯器・担架・簡易ベッドなど配備していただきました。また、被災された方々のために、毛布や日常生活用品もいただいております。

これらの活動は、赤十字の活動にご賛同いただいた皆様からお寄せいただく活動資金によって支えられています。

5～6月は赤十字社資募集運動月間になっております。区長さんを通じて1世帯500円を目安に日赤社資（活動資金）へのご協力をお願いいたします。



日本赤十字社公式マスコット  
キャラクターハートラちゃん

問い合わせ 社会福祉協議会 ☎ 46-3391

協働のまちづくり

## 『出前講座』って

なに？

町では「自分達が暮らしている長南町のことをもっと知りたい」「町の事業や施策について話を聞きたい」という皆さんのために、役場職員が出向き、講義や実習を行う『出前講座』を行っています。

町内に在住・在勤する概ね10人以上で構成された団体であれば、申込みできます。

出前講座のメニューは、51講座ありますので、お気軽に、ご利用ください。

### 《今年度の新規メニュー》

- ・ 町長が行く！地域版町長と語る会
- ・ 小学校跡地活用について

### 問い合わせ

企画政策課 企画調整係

☎ 46-2113

✉ kikaku@town.chonan.chiba.jp

# 千葉県男女共同参画地域推進員を募集しています

男女共同参画の推進には、行政の取組だけでなく、県民、事業者、関係団体等の主体的な取組と、県民一人ひとりの意識改革が必要です。しかし、男女共同参画への取組状況や課題は地域によって異なることから、男女共同参画社会づくりを効果的に推進するためには、それぞれの地域特性を踏まえた取組が不可欠です。

そこで、県民と行政とのパイプ役となり、地域に根ざした活動を行う「男女共同参画地域推進員」を募集します。知事が委嘱することにより、県民、市町村、県が一体となって男女共同参画を推進していきます。

なお、詳細な内容は、町ホームページに掲載しています。

**活動任期** 委嘱日から平成32年3月31日まで

**活動内容** 推進員会議への出席、研修会・事業報告会への参加、各中学校へ出張し、男女共同参画に関する寸劇の披露 等

**その他** ①交通費については、千葉県が支給します。  
②全国社会福祉協議会によるボランティア保険に加入します。

**問い合わせ** 企画政策課 広報統計係 ☎46-2113

## ゴミゼロ運動に参加しましょう

ごみの散乱防止と再資源化促進の啓発を目的に、「ゴミゼロ運動」を実施いたします。皆様のご協力をお願いします。



**実施日時**

5月27日（日）8時～10時（雨天中止）

**問い合わせ**

建設環境課 都市計画・生活環境係

☎46-3394

障害者手帳などをお持ちの方へ

## 軽自動車税の減免

身体障害者手帳など（療育手帳、戦傷病者手帳および精神障害者保健福祉手帳を含む）をお持ちの方が軽自動車を所有している場合、または同一世帯で身体障害者手帳などをお持ちの方のために軽自動車を使用する場合は、申請により軽自動車税を減免することができます。

**申請期限** 5月11日（金）まで

**申請時に必要なもの**

- ・身体障害者手帳
- ・運転免許証
- ・印鑑
- ・車検証
- ・個人番号カード（通知カード）

**問い合わせ（申請先）**

税務住民課 賦課徴収係

☎46-2118







## 使い方

図のように三つ折りにして「のりづけ①」と「のりづけ②」を貼り合わせてください。

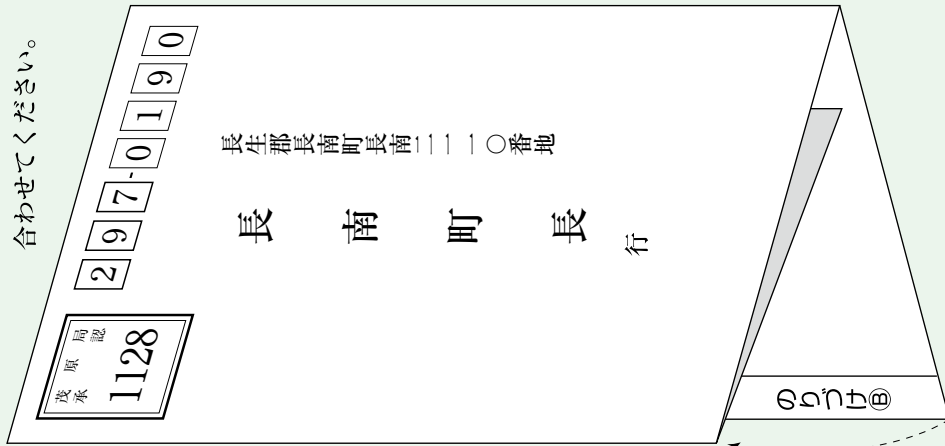

のりづけ①

(折れ線)



料金受取人払郵便



差出有効期間  
2020年6月  
30日まで

(切手を貼らずに  
お出しください)



297-0190

長生郡長南町長南二一〇番地

長南町長行

(折れ線)

## 町長への手紙

この手紙は、町民の皆様からのご意見やご提案等をお寄せいただき、より良いまちづくりにつなげていくものです。お寄せいただいた内容は、よく検討し町の仕事の参考にさせていただきます。

(ご提出にあたってのお願い)

- ・町政への建設的なご意見やご提案などを送ってください。
- ・町政に関係のない内容、個人・団体を誹謗中傷する内容、趣旨が不明確な内容のものはご遠慮ください。
- ・お寄せいただいたご意見等及び町の回答については、その要旨を公表する場合があります。
- (その際、住所氏名などは公表いたしません。)
- ・いただいたご意見等については、内容を調査・協議のうえ、必要に応じて回答いたします。なお、回答には、調査等の期間に要する時間を要しますのでご了承ください。
- ・住所、氏名、電話番号の記載がない場合は回答ができません。

☆問い合わせ

長南町役場

企画政策課

TEL 46-2113

FAX 46-1214

(切り取り線)

※切り取ってお使いください。

# 町長への手紙

年 月 日

住 所					
ふりがな				性 別	男・女
氏 名					
電話番号		職 業		年 齢	

※下の□にチェックマークを記載してください。

☐ 内容の公表を希望しない

回答の必要性 ☐ 必要 ☐ 不要

※切り取ってお使いください。

（切り取り線 ✂ ）

（ ✂ 切り取り線 ）





## 交通事故巡回相談

交通事故に遭った場合、損害賠償請求など、様々な問題が生じます。

被害に遭われた方々の救済を図るため、専任相談員による交通事故巡回相談を実施します。また、事故相談だけでなく、交通事故被害者の方のこころの相談も受け付けております。相談は無料です。

お気軽にご利用ください。

日 時 5月24日(木)  
10時～14時30分

場 所 町保健センター2階 第2会議室

問い合わせ

総務課 庶務係 ☎46-2111

# Chonan

## 催し・イベント

### 情報



## 平成30年度

## 全国瞬時警報システム(J-ALERT)の 全国一斉情報伝達訓練を行います

国では、人工衛星を用いて、緊急情報を瞬時に伝達するJ(ジェイ)-ALERT(アラート)に関し、住民への情報伝達体制について万全を期すため、J-ALERT受信機を運用するすべての地方公共団体に対し、全国一斉自動放送試験を実施しています。

これにより、町の防災行政無線子局および戸別受信機から下記のとおり放送されますので、ご協力をお願いいたします。

なお、平成30年度の訓練日は下記のとおりとなります。

### 【放送内容】

(チャイム)

「これは、Jアラートのテスト  
です。」×3回

「こちらは、防災長南です。」  
(チャイム)

平成30年	5月16日(水)	11時00分
	8月29日(水)	11時00分
	11月21日(水)	11時00分
平成31年	2月20日(水)	11時00分

J-ALERTとは…地震・特別警報や武力攻撃などの緊急情報を国から市区町村へ瞬時にお知らせするシステムです。

問い合わせ 総務課 庶務係 ☎46-2111

# ふれあい通信



長南町長  
平野 貞夫

国立社会保障・人口問題研究所によると、2045年の長南町の将来推計人口は、3,809人となっています。私はかねてから本町の人口は、このままで推移すると20年後には4,000人台になると思っていましたので、この数値も納得できるところであります。この人口問題は、本町の今後のまちづくりに大きく影響することになりますので、常に注視していきたいと思っています。

昨年の4月に統合校として、新生長南小学校が開校しました。それに伴い、閉校となった旧小学校の活用が新たな課題となったわけですが、私はその当初から企業を誘致して、地域経済の活性化や雇用の創出、交流人口の増加を図りたいと考えていました。

そうした中で、旧東小学校に続き、このたび旧西小学校にも進出する企業が決まりました。4月13日に(株)マイナビと企業進出に関する協定を締結したところです。マイナビは、総合情報サービス業の大手企業であり、旧西

小学校を地域の活性化を目的とした、団体向け宿泊施設として活用することです。また、地域交流の拠点として、更には本町の農業にも目を向けることですので、今後のマイナビの事業展開には大いに期待をしているところです。これから改修工事を行い、7月にオープンとのことですよ。

近年、全国的に廃校が増えていく中で、廃校への企業誘致については、自治体間の競争が激しさを増しています。このたびのマイナビの進出は、本町の将来にとっても願ったり叶ったりのことだと思っています。

地域の皆様には、これまでの教育施設とは異なった使い方となり、何かとご不便をお掛けすることもあるかとは思いますが、どうか温かく見守っていただければと思っています。

ご理解、ご協力を賜りますよう、よろしくお願いいたします。



## 郷土資料館

## 子どもたちが

## 作った長南袖風展

本展では29年度の体験授業で5年生の児童が作った袖風を展示します。小学生ならではの自由な発想による絵柄が描かれた郷土伝統の長南袖風をぜひご覧ください。

期 間 平成30年5月1日(火)

～6月3日(日)

会 場 期間中無休・入館無料  
長南町郷土資料館

時 間 9時～16時

### 問合せ先

生涯学習課 文化振興係

☎ 46-11194



# 役場新規採用職員を紹介します

～長南の未来に新しい風が吹く～

- ①氏名  
②配属部署  
③好きな言葉



つるおか ゆうすけ  
①鶴岡 裕輔  
②生涯学習課 生涯学習係  
③努力

はやし まき  
①林 茉季  
②福祉課 福祉介護係  
③窮地を脱するには気力あるのみ

とき ようへい  
①土岐 洋平  
②産業振興課 商工観光係  
③心懐爽快（しんかいそうかい）

## 「郷育」<sup>きょういく</sup> 学習にあたって(3)

### イススの魅力

子供の日に公民館では、石臼の体験学習があり、会場はきな粉の香ばしさに包まれていました。

人々の食用の範囲を大きく広げた道具に石臼があります。嘗てはこの家にもあったと思われる石臼ですが、現在は殆どが忘れられた存在となっています。しかし、この線のパターンが、今から二千年以上前の中国の遺跡から発見された臼と同じ形であるとしたら、私たちは道具の発達をどう考えたらよいのでしょうか。

基本的には二枚の丸い石の組み合わせですが、上下の臼は周縁部で互いに接触しており、この部分で主に微粉砕が行われます。その効果を高めるためにこの周縁部に細かい刻みを入れたものや、刻みのないものなどがあり、芯の遊びによる微粉効果への工夫が伺えます。上下の臼面には幾何学的な文様が見られますが、よく見ると中心から周縁に向かって延びた線（主溝）と、平行した線（副溝）があることに気がつきます。この主溝の数と目のパターン、石質により臼の産地の分類ができます。

臼の回転についてその真似をしても

らうと、多くの人が右回し（時計方向）をします。しかし、一般的に見られる臼は左回しです。何故石臼は左回しが多いのでしょうか。誰に聞いても、昔から粉を挽くには石臼を使った式の回答が多く、臼の目の役割に気づく人は多くありません。臼面の刻みの線、特に副溝がその役割を果たしているのです。つまり左回しでは決して重なることのない副溝は、粉を外に押し出す方向に交わり、粉砕と同時に排出の役割を果たしているのです。全く単純な道具であるにも関わらず、原始的に完成された技術の形態に、長きに亘る先人の苦勞と知恵を見る思いが致します。

使われなくなった道具（民具）は、何時しか私たちの生活から離れてゆき、忘れ去られ朽ち果てようとしています。しかし、これらの道具に込められた人々の汗と涙・願いは、幾多の先人の貴重な生き様であると思います。私たちの生活と共にあった今は黙して語らぬこれらの道具に、是非とも多くのことを語らせて欲しいと願っています。

長南町教育長 小高 憲二





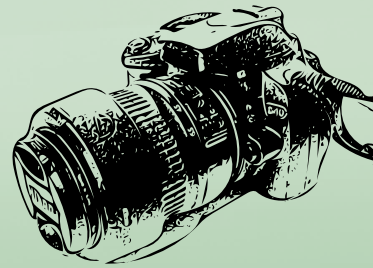

このコーナーでは、地域活動やイベントなど身近な話題を紹介します。  
地域の話題をお寄せください。 企画政策課 ☎46-2113

## 4/3 長南保育所 入園式 桜に迎えられ

4月3日、ポカポカした気持ちのいい陽気の中で長南保育所の入園式が行われました。当日はまだ桜の花も残っており、絶好の入園式日和となりました。

先生の呼名に大きな声で返事をする子、ホール内を元気に探索する子、ママに抱っこされてご機嫌な子、たくさんの笑顔が見られました。最後にはちょな丸がサプライズ登場して、園児それぞれと記念撮影。とても和やかな雰囲気です。式を終えました。

### 入園児

長南保育所 33人



笑顔満開！



これからよろしくね



園児服が似合うね



歓迎のことば

## 4/6 長南中学校 入学式 ひとまわり成長した姿で

4月6日快晴の中、長南中学校の入学式が挙行されました。真新しい制服に身を包み、緊張した様子ではありながらも整然と入場する姿は、ついこの間までランドセルを背負っていたとは思えないほど、とても凛々しく立派に見えました。

在校生達の校歌斉唱では、男子生徒の低音が体育館中によく響いていました。新入生達も1年後には同じように大きく成長した姿を見せてくれるはずです。今からとても楽しみです。

### 入学生

長南中学校 42人



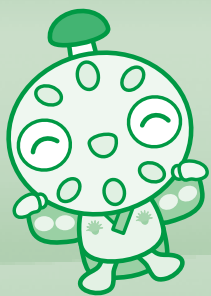

# PICKUP!

# ちょうなんニュース



笑顔で入場

4/10

長南小学校 入学式

## お兄さん・お姉さんよろしくね

4月10日、長南小学校で入学式が行われました。少し肌寒い中での式となりましたが、1年生は笑顔で入場し、担任の先生の呼名に元気いっぱい返事をしていました。

校長先生が式辞の中で、「あいさつのできる日本一の学校」を目指すとおっしゃっていましたが、新一年生の皆さんがおはようございます、こんにちばと元気にあいさつする姿もすぐに見られることでしょうね。

入学生

長南小学校 41人



6年生のあいさつ



入学式緊張したね



オープニングセレモニー

3/31・4/1

第7回 長南さくらまつり

## 春爛漫な陽気の中で

3月31日・4月1日、「第7回長南さくらまつり」が野見金公園で開催されました。

ここ2年ほど、桜の開花とまつりの開催時期が合わずに少し残念な思いをしていましたが、今年はタイミングばっちり。お天気にも恵まれ、暖かな春の日差しと満開の桜の中での開催となり、大変多くの方にご来場いただきました。

桜の木の下イベントステージでは、民謡や大正琴、銭太鼓などの演奏が行われ、とても風情が感じられる2日間となりました。

来場者

約2,000人





**お知らせ**  
千葉県行政書士会 長夷支部  
無料相談

**日時** 5月20日(日)

13時30分～15時30分

**場所** 町中央公民館  
1階 集会室

**相談内容** 相続全般、遺言、農地法  
関係手続き、成年後見制  
度、各種許認可申請に関  
すること

その他なんでもご相談になっ  
てみてください。当日ご来場できな  
い方には、電話でのご相談も無料  
でお受けいたします。

また、ご連絡いただければお伺  
いもいたします。

※相談日当日は、予約制ではあり  
ません。

**問い合わせ**

千葉県行政書士会 長夷支部

☎ 43-0202

**お知らせ**  
平成30年工業統計調査  
インターネット回答に  
ご協力をお願いします！

経済産業省では、平成30年6月  
1日を基準日として「工業統計調  
査」を実施します。

工業統計調査は、製造業を営む  
事業所を対象として、その活動実

態を明らかにすることを目的とす  
る重要な調査です。

調査員が「調査員証」を携行し  
てお伺いいたしますので、ご回答  
をよろしくお願いいたします。

**対象** 製造業を営む事業所

**調査内容** 従業者数、製造品出荷額、  
在庫額、原材料使用額な  
ど

**問い合わせ**

企画政策課 広報統計係

☎ 46-2113

**お知らせ**  
移動交番を開設します

**日程**

町中央公民館

・5月22日(火) 13時30分～15時

笠森観音 町営駐車場

・5月27日(日) 10時～11時30分

※事件事故の発生や気象状況によ  
り変更になる場合もあります。

**問い合わせ**

茂原警察署 地域課 移動交番係

☎ 22-0110

**お知らせ**  
憲法週間を迎えて

裁判所では、5月3日の憲法記  
念日を中心とした「5月1日～7  
日」を憲法週間と定めています。  
これは、憲法の精神や司法の役割  
を国民の皆さんに理解していただ  
くことを目的とするものです。

全国各地の裁判所では、例年こ  
の時期に法廷等見学ツアーや各種  
説明会などの憲法週間行事を行っ  
ています。ぜひご参加いただき、  
裁判所を身近に感じ、裁判所や裁  
判についての理解を深めていただ  
ければ幸いです。

各種行事については、裁判所ウ  
ェブサイトの各地の裁判所のペー  
ジをご覧ください。各裁判所の  
総務課にお問い合わせください。

**問い合わせ**

裁判所ウェブサイト

☐ <http://www.courts.go.jp/>

千葉地方裁判所 事務局総務課

☎ 043-3333-5238

**お知らせ**  
電波利用環境保護周知啓発  
強化期間のお知らせ

総務省では、6月1日から10日  
までを「電波利用環境保護周知啓  
発強化期間」として、電波を正し

く利用していただくための周知・  
啓発活動及び不法無線局の取締り  
を強化します。

電波は暮らしの中で欠かせない  
大切なものです。電波のルールは  
みんなで守りましょう。

**問い合わせ**

関東総合通信局

● 不法無線局による混信・妨害

☎ 03-6238-1939

● テレビ・ラジオの受信障害

☎ 03-6238-1945

● 地上デジタルテレビ放送の受信相談

☎ 03-6238-1944

**お知らせ**  
自分で出来る相続手続き

不動産・預金の凍結の解除など、  
相続発生後の手続きを覚えません  
か？

**日時** 5月13日(日)

9時30分～12時

**場所** 町中央公民館

**定員** 20名(先着順・予約不要)

**参加費** 無料

**問い合わせ**

NPO法人シルクロード

☎ 090-9131-3384





**お知らせ**  
第11回 長生郡写真  
クラブ合同作品展

日時 5月31日(木) ~ 6月5日(火)

9時(初日12時) ~ 17時(最終日16時)

場所 茂原市中央公民館  
ロビー・ギャラリー

入場料 無料

問い合わせ

長南フォトクラブ  
☎ 47-0588

**お知らせ**  
自動車税は納期限まで  
に納めましょう

自動車税の納期限は5月31日(木)です。5月上旬に自動車税事務所から納税通知書が送付されますので、最寄りの金融機関やコンビニエンスストアなどで納期限までに納めましょう。

また、インターネットや金融機関設置のATMを利用したpay eas y(ペイジー)納付が可能になりました。詳しくは納税通知書に同封のしおりをご覧ください。

問い合わせ先

茂原県税事務所  
☎ 22-1721

茂原県税事務所大多喜支所

☎ 0470-82-2214

自動車税事務所

☎ 043-243-2721

**催し**  
母の日ライブ

今年の母の日は、初夏のバラ園で日頃の疲れを癒しませんか? 長南在住の若きジャズマン「石田玄紀」率いるトリオの音楽と「芳泉茶寮」のアフタヌーンティをお愉しみてください。お席に限りがありますので、ご予約はお早めをお願いします。

日時 5月13日(日)  
10時~17時30分

ライブ開演

14時30分~16時30分

場所 ばら野を「ロサウエル」  
費用 2,500円

(中国茶・中国菓子付き)  
同時開催 寄せ植え教室  
(別途料金) ※要予約

**「ギャラリープロジェクト長南」  
利用者募集**

協同交流サロンでは、ギャラリープロジェクト長南(通称プッチョ)の利用者を募集しています。

展示やイベントなど多目的に利用できます。

問い合わせ

協同交流サロン

☎ 080-9195-1070

✉ chonankyoudou@gmail.com

**催し**  
田舎の楽校

『食育体験活動(梨作り) 6月(摘果体験)と竹ラン作り』

日程 6月16日(土)~17日(日)  
1泊2日

場所 栃木県芳賀郡芳賀町

対象 小学2年生~中学3年生

定員 20名(最少催行人員10名)

内容 ・食育体験講座  
・梨の摘果体験  
・野外炊飯体験  
(火起こし、薪割り)

・竹ラン作り  
・道草ハイキング

集合場所 新宿駅・大宮駅・宇都宮駅

※途中乗車可

締切り 6月8日(金)

参加費 《新宿駅集合解散》

小学生7,000円

中学生8,000円

《大宮駅集合解散》

小学生6,000円

中学生7,000円

《宇都宮駅集合解散》

小学生5,000円

中学生5,000円

問い合わせ

(公財) 国際青少年研修協会

☎ 03-6417-9721

✉ info@ksk.or.jp

**募集**  
平成30年度  
千葉県調理師試験

日時 10月13日(土)

13時30分~15時30分

場所 TKPガーデンシティ千葉  
千葉市中央区問屋町1-45  
(カンデオホテルズ千葉内)

願書配布場所

長生健康福祉センター  
(長生合同庁舎2階)

願書受付期間・場所

5月29日(火)~31日(木)

10時~16時

住所が県内にある者は住所を管轄する保健所で受付を行います。

住所が県外にある者は県庁健康福祉部健康づくり支援課で受付となりますが、提出場所は千葉県教育会館になります。

問い合わせ

長生健康福祉センター  
(長生保健所)

☎ 22-5167





## お知らせ 平成 30 年度 長生健康福祉センター 相談・検査日程

相談内容	実施日	受付時間	内 容
不妊相談	(※実施日等の詳細は地域保健福祉課までお問い合わせください。)	(予約制)	(医師による相談) 不妊や不育症に関する情報提供、面接相談
精神保健福祉相談 (こころの健康相談)	毎月 2 回	1 4 時～1 6 時 (予約制)	専門医師・精神保健福祉相談員等による心の健康に関する相談
精神障害者 社会復帰事業 (デイケアクラブ)	第 2 木曜日	1 0 時～1 4 時 (登録制)	社会復帰に向けてのグループ活動
エイズ相談 H I V 等抗体検査 (相談は随時受付)	①毎月 第 1・3 火曜日 ②偶数月 第 3 火曜日	① 1 3 時～1 4 時 ② 1 7 時半～1 8 時半 (予約制)	無料、匿名 (H I V 抗体検査は即日判定可能、 但し夜間検査は除く)
性感染症検査	①毎月 第 1・3 火曜日 ②偶数月 第 3 火曜日	① 1 3 時～1 4 時 ② 1 7 時半～1 8 時半 (予約制)	梅毒 クラミジア (無料、匿名)
肝炎ウイルス検査	①毎月 第 1・3 火曜日 ②偶数月 第 3 火曜日	① 1 3 時～1 4 時 ② 1 7 時半～1 8 時半 (予約制)	B 型・C 型肝炎検査の実施 (無料、匿名)
骨髄バンクドナー 登録受付	第 1 火曜日	1 0 時(予約制)	骨髄移植推進財団にドナーとして登録して くださる方の受付
腸内細菌検査	第 1・2・3・4 火曜日 (第 5 週、休日及び休前日を除く)	9 時～1 1 時	便検査(有料)
D V 相談	来所相談：火曜日(予約制) 電話相談：月曜日～金曜日	9 時～1 7 時	専用電話 ☎ 2 2 - 5 5 6 5 配偶者やパートナーから受ける暴力(身体的・精神的・経済的等)に関する相談
家庭児童相談	月曜日～金曜日	9 時～1 7 時	家庭相談員による 1 8 歳未満の児童に関する養育、家庭環境、不登校、心やからだ、児童福祉など子どもに関する相談
母子父子自立支援	月曜日～金曜日	9 時～1 7 時	母子・父子自立支援員による母子父子家庭・寡婦の生活一般、職業能力の向上及び求職活動等への支援
障害のある人への 差別に関する相談	月曜日～金曜日	9 時～1 7 時	専用電話 ☎ 2 6 - 1 5 1 0 障害への誤解や偏見により、つらい思いをしている方からの相談

※該当日が祝祭日、年末年始の場合は実施しません。

※やむを得ず、日程を変更する場合があります。

※詳細については電話でお問い合わせください。なお、長生健康福祉センターのホームページでも掲載しております。  
( ☎ <http://www.pref.chiba.lg.jp/kf-chousei> )

## 町の状況

平成30年4月1日 現在 ( ) 内は前月比



人口 8,132(-21) 世帯 3,202(+19)

男 4,005(- 5) 女 4,127(-16)

3月中の動き

出生 2人 転入 27人 面積 65.51km<sup>2</sup>  
死亡 21人 転出 29人

## 5月の納税など

納期限：5月31日(木)

## 軽自動車税(全期)

- ◆納め忘れのないようお早めに。
- ◆口座振替をご利用の方は、預貯金残高の確認をお願いします。
- ◆納税は口座振替が便利です。



明治42年(1909)10月に開通した県営人車軌道片南線は、茂原～片南間の県道(現在の国道409号)上に敷かれた線路を人が押す「人車」が走っていたミニ鉄道でした。旅客輸送以外にも当時の特産品だった叭(かます)を茂原駅まで運ぶ役割を担っていましたが、大正後期にバスやトラックが普及してくると利用者が少なくなり、大正14年(1925)に廃止となりました。

ちやうなん  
歴史夜話  
長南城から見た戦国時代  
(27)  
～豊臣軍、房総へ～

小田原への最短ルートである箱根峠を抑える山中城が早くも落城しました。秀吉は小田原城目前の箱根湯本に本陣を構え、籠城の構えを取る小田原城の包囲にかかりました。さらに海上からは長宗我部・九鬼・毛利らの水軍も加わり、四月中頃には鉄壁の包囲網が完成したのです。長南武田が詰めていたとされる渋

天正十八年（一五九〇）三月二十七日、東海道を進んできた総大将の豊臣秀吉が沼津の陣に到着すると、豊臣軍は二十九日に本格的に北条方支城への攻撃を開始します。山中城（静岡県三島市）には豊臣秀次・徳川家康、韮山城（静岡県伊豆の国市）には織田信雄（のぶかつ）、足柄城（静岡県小山町・神奈川県南足柄市）には井伊直政らが攻めかかり、四月一日には小田原への最短ルートで

でしょう。ただし勇み足が過ぎたのか、義康は進軍の過程で秀吉の不興を買う行動を取ってしまったようで、安房支配は引き続き認められたものの、上総の支配地は没収されてしまったのです。

一方、北陸・信州を進んできた前田利家・上杉景勝ら北方軍も、三月二十八日には碓氷峠を越えて松井田城（群馬県安中市）を攻撃していました。北条重臣の大道寺政繁が守る松井田城の抵抗は根強く、なかなか落ちませんでした。四月二十二日にようやく政繁が降伏し、以降は北方軍も関東平野に展開してゆきます。また、秀吉は直臣の浅野長政・木村一、家康配下の本多忠勝・鳥居元忠らを別働隊として北条の支城攻略に向かわせていました。浅野らは四月二十一日に玉縄城（鎌倉市）、続けて江戸城を開城させると、今度は小田原城に籠る房総諸将の本拠である下総・上総方面へと進路をとったのです。



難攻不落といわれた玉縄城跡。山中城で敗れた北条氏勝は自害を家臣に止められ、玉縄城で籠城戦の構えを取っていたが、城下の龍寶寺住職の説得により開城したという。



# からだ 想いの食事！

食育推進員の

## おすすめレシピ

### 【貧血】

#### ★鉄不足による貧血

貧血の中でも最も患者数が多いのが、「鉄欠乏性貧血」です。血液が赤く見えるのは、血液中に赤血球があるためです。赤血球はヘモグロビンという赤い色素を有しており、鉄が含まれています。鉄が不足すると赤血球が十分につくられず、貧血になります。これが「鉄欠乏性貧血」です。

症状は、めまいや立ちくらみ、頭痛や顔色の悪さなどが気づきやすいです。また、歯茎が白っぽく見えたり、顔が青白い等見た目でも確認することができます。

ダイエット中の人や、小学校高学年から中学生ごろの成長期の子ども、女性だと妊娠や出産、授乳中の人や、高齢者においても食事量の減少により起こりがちですので注意が必要です。

#### ★食事のポイント

食品に含まれる鉄はヘム鉄と非ヘム鉄の2種類があります。ヘム鉄は赤身肉やレバー、カツオやマグロ等の赤身の魚に含まれています。吸収がされやすく他の食品を合わせても吸収力が下がらない特徴があります。非ヘム鉄はほうれん草や小松菜などの野菜や大豆などの豆類、海藻に含まれており、これらに含まれるビタミンCと一緒にとることによって吸収力が上がります。そのため、ヘム鉄も非ヘム鉄もバランス良くとる事が大切です。

また、大量の食物繊維、ハムやソーセージ等の加工食品は鉄の吸収を妨げてしまうので注意しましょう。



\*レバーの臭いを感じない\*

### 豚レバーカツ

材料 4人分 エネルギー 220kcal 鉄分 13.9mg

豚レバー	400g	小麦粉	適量
A 砂糖	小さじ1	溶き卵	適量
しょうゆ	大さじ2	パン粉	適量
酒	大さじ2	揚げ油	適量
おろしにんにく	小さじ1	サニーレタス	100g
おろししょうが	大さじ2		

#### 〈作り方〉

- ①豚レバーは7mmの厚さに切り、Aに漬け込み、30分おく。パン粉は霧吹きで水をふりかけ、生パン粉状にする。サニーレタスは細切りにしておく。
- ②豚レバーの汁気を切り、小麦粉、溶き卵、パン粉の順に衣をつける。170～180℃に用意した揚げ油でからりと揚げ、油をきる。
- ③サニーレタスを添えて盛る。

書籍名	著者
5分後に恋の結末	橘つばさ / 桃戸ハルかとうれい
ゆけ、シンフロ部！	堀口泰生 / 青木俊直
竹林精舎	玄侑宗久
口笛の上手な白雪姫	小川洋子
極める愉しむ珈琲事典	西東社編集部
もっとおいしい、だし生活。	梅津有希子
千葉「地理・地名・地図」の謎	高林直樹
JR30年物語	「旅と鉄道」編集部
女の子が生きていくときに、覚えていてほしいこと	西原理恵子
マラルのまほうのえんぴつ	マラル・ユスフザイ
あるはれたひに	きむらゆういち
森から海へ はっぱの旅	さとうひろし
はじめてのえいご	林四郎
絵物語古事記	富安陽子 / 山村浩二 三浦佑之

## 図書室へGO！



購入図書を紹介します  
今月のおすすめ



### 「5分後に恋の結末」

スカッとする一言！  
キュンとする青春！ピリッとする恋の教訓！そして全編、意外な結末。全24編の読み切り連作。

問い合わせ

生涯学習課 生涯学習係 ☎46-1194



日 Sun.	月 Mon.	火 Tue.	水 Wed.	木 Thu.	金 Fri.	土 Sat.
		<b>1</b> ・園庭開放 長南保育所 9:30～11:30 ・びよびひろば 保健センター 10:00～12:00 ・カイロプラクティック教室 中央公民館 10:00～12:00 ・長南袖風展 (～6/3) 郷土資料館 9:00～16:00	<b>2</b>	<b>3</b> ・子ども祭り in 長南 中央公民館・郷土資料館 10:00～15:00 (雨天決行) 憲法記念日	<b>4</b> みどりの日	<b>5</b> こどもの日
<b>6</b>	<b>7</b> ・特定健康診査 ・後期高齢者健康診査 ・青年の健康診査 ・前立腺がん検診 ・ピロリ菌検査 ・肝炎ウイルス検査	<b>8</b>	<b>9</b> ・パッチワーク教室 中央公民館 9:30～12:00	<b>10</b> ・歴史教室 中央公民館 13:30～15:30	<b>11</b> ※夜間健診あり	<b>12</b> ・ハワイアンリボンレイ教室 中央公民館 10:00～12:00 ・大腸がん検診 (予備日) ・喀痰検査 (予備日)
<b>13</b>	<b>14</b>	<b>15</b> ・園庭開放 長南保育所 9:30～11:30 ・女の料理教室 中央公民館 9:30～13:00 ・心配ごと相談 中央公民館 10:00～15:00	<b>16</b> ・高齢者教室 中央公民館 10:00～11:30	<b>17</b>	<b>18</b> ・乳児相談 ・男の料理教室 中央公民館 9:30～13:00	<b>19</b> ・長南中学校運動会 (雨天順延) ・野菜園芸教室 中央公民館 13:30～16:30 ・英語教室 A 中央公民館 9:30～10:30 ・英語教室 B 中央公民館 10:40～11:40
<b>20</b> ・三味線教室 中央公民館 9:00～12:00	<b>21</b>	<b>22</b> ・園庭開放 長南保育所 9:30～11:30	<b>23</b>	<b>24</b> ・交通事故巡回相談 保健センター 10:00～14:30	<b>25</b> ・乳がん検診 ・子宮がん検診	<b>26</b>
<b>27</b> ・ゴミゼロ運動 8:00～10:00 (雨天中止)	<b>28</b> ・そば打ち教室 中央公民館 9:30～13:30	<b>29</b> ・園庭開放 長南保育所 9:30～11:30	<b>30</b>	<b>31</b>	<b>6/1</b> ・びよびひろば 保健センター 10:00～12:00	<b>2</b> ・町長と語る会 ・(仮) 渡邊辰五郎記念館 説明会 農村環境改善センター 13:30～15:30 ・長南小学校運動会 (雨天順延)
<b>3</b> ・町長と語る会 ・(仮) 渡邊辰五郎記念館 説明会 農村環境改善センター 13:30～15:30 ・三味線教室 中央公民館 9:00～12:00	<b>4</b>	<b>5</b> ・園庭開放 長南保育所 9:30～11:30 ・カイロプラクティック 教室 中央公民館 10:00～12:00	<b>6</b> ・乳がん検診 ・子宮がん検診	<b>7</b> ・歴史教室 中央公民館 13:30～15:30	<b>8</b>	<b>9</b> ・ハワイアンリボンレイ教室 中央公民館 10:00～12:00

## 日曜・休日当番医

\*当番医は変更になる場合があります。

中央消防署指揮情報係 ☎ 24 - 0119 へお問い合わせください。

診療時間 9時～17時 \*救急患者の方が優先されます。

月 日	内 科 系	外 科 系
5月3日	すだ内科医院 24-7717	聖光会病院 35-5151
4日	茂原中央病院 24-1191	きたじまクリニック 26-7050
5日	聖光会病院 35-5151	塩田記念病院 35-0099
6日	栄倉病院 24-2171	栄倉病院 24-2171
13日	東部台医院 22-2455	菅原病院 25-1171
20日	栄倉病院 24-2171	栄倉病院 24-2171
27日	宮山医院 22-4873	公立長生病院 34-2121

## 夜間急病診療所

内科・小児科 20時～23時まで  
(受付 19時45分～22時45分まで)  
茂原市八千代 1-5-4 (消防署裏) ☎ 24 - 1010  
テレフォン案内 ☎ 24 - 1011 (19時～翌朝6時まで)

## こども急病電話相談

19時～翌朝6時 (毎日)  
局番なしの# 8000  
または ☎ 043 - 242 - 9939

## 救急安心電話相談

救急車を呼ぶか迷ったら #7009 へ  
ご相談ください。

## 相談受付日時

月曜日～土曜日 18:00～23:00  
日曜日・祝日・年末年始 9:00～23:00  
ゴールデンウィーク

## 電話番号

プッシュ回線・携帯電話 #7009  
ダイヤル回線・IP電話・PHS  
☎ 03-6735-8305





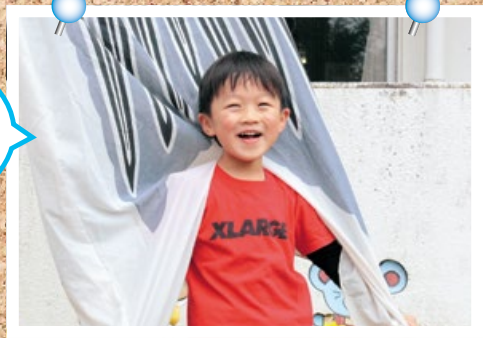

なかむら り  
中村 琉生くん

悪い人から皆を  
守りたいから  
警察官



ひだり  
左 あかりちゃん

ママと一緒に  
働きたいから  
アクセサリー屋さん

お花が  
好きだから  
お花屋さん



えざわ ま  
江澤 舞桜ちゃん

## 今月のひとこま



桜吹雪をつかまえたい

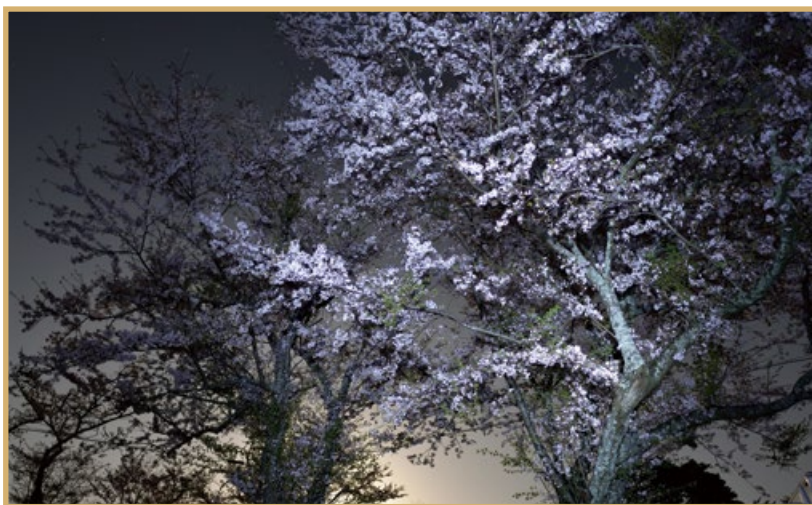

野見金公園の夜桜

・企画政策課では、町民の皆様が撮影した写真を募集しています。  
「広報ちやうなん 今月のひとこま」に写真を掲載しませんか？

問い合わせ 企画政策課 ☎46-2113

郵送での申込

〒297-0192 長生郡長南町長南2110番地 長南町役場 企画政策課 宛

メールでの申込 ☐ kikaku@town.chonan.chiba.jp

## あとがき

今年は3月の終わり頃から暖かいを通り越して、暑いぐらいの日が続いていましたね。寒がりの私には、やっと1番好きな季節がやってきました。

この5月号より広報の担当を務めることになり、先日初めての取材で保育所の入園式を訪れました。自分の子がこの春入園したこともあり、つつい感情移入して式に見入ってしまった、カメラのシャッターを押すのを忘れてしまう瞬間もありました・・・

不慣れな手つきでカメラを持ち、取材をする姿を見かけましたら、どうぞ温かい気持ちで見守っていただけたら嬉しいです。今後ともよろしくお願いいたします。

(安藤)

