たばこは
町内の
たばこ屋さんで
買いましょう

広報 ちょうなん

第 59 号

発行人　長南町長 今井 衛
発行所　長生郡長南町役場
☎　長 南 (0475206)
4番・24番・44番
印刷所　(株)さくら印刷

町の状況(7月1日)

世 帯	2,617(－1)
人 口	12,098(＋2)
男	5,808(＋8)
女	6,290(－6)
面 積	65.54平方キロ

( )内は前月比

改選後初の定例町議会開く

庁舎建設予算通過

町税・国保の税率引き上げも

六月の町議会定例会は二十九日招集された。実質的には初の町議会とあって、各議員の活発な一般質問が展開され、慎重審議の結果、報告一件、議案十件、請願二件を可決採択、翌三十日閉会しました。

手狭になった現庁舎
来年度完成を目論む

こんど可決された一般会計補正予算額八千七百五十六万円のうち、庁舎建設事業費は、七千百七十三万円が計上されております。

これで当初予算からの庁舎建設事業費の累計予算額は、八千九百五十九万五千円に達して財政的にも裏付けされ、いよいよこの建設事業も本格化されてまいりました。

現在の庁舎は、四ヵ町村合併後の昭和三十二年五月に改増築され、議場も昭和三十八年十二月役場裏山を切り崩して新築されたものであります。

増築につぐ増築で、執務環境が悪化しているばかりでなく、手狭になっていますので地域住民のサービスも思うにまかせないのが実状であります。

急激な社会状勢に即応した福利増進に直接結びついた町政を推進するためにも、新庁舎の建設が望まれているところであります。

幼児施設の充実
潜在保育児に
誘いの手を

本年四月、長南町保育所として発足させて、徐々にその成果を収めておりますが、今回、さらに九百四十六万八千円を投入して、施設の増改築を行なうものであります。

近時の核家族化を反映しての幼児施設の拡充整備は、各方面から時宜を得たものとして歓迎されることでしょう。

給食費(児童十円 生徒十五円)アップ
九月分から新価格に移行

最近の経済成長に伴う諸物価の値上がりと、十年ぶりに学校給食の栄養基準量＝牛鳥鯨肉卵類の所要量＝の改訂を満たすため、原価計算により次のように算出して、時流にそった食事内容の充実をはかることとしました。

	新単価
児童	六十五円
生徒	八十円

長南小校舎起工式挙行

早くもパイルの打ち込み始まる

地元関係者が参列しての起工式

昭和四十六年四月一日誕生した新長南小学校の校舎新築工事の入札は、六月二十八日行なわれ、株式会社・東条工務店が一億五百七十五万円で落札いたしました。

これに伴い六月二十九日、三十日の二日間にわたり開かれた町議会定例会において、建築請負契約が議決されたので、七月一日(株)東条工務店と契約を結びました。

引き続き七月十一日、長南小学校校舎新築工事現場で起工式がおごそかに行なわれました。

新校舎は榎本設計事務所の設計によるもので、鉄筋コンクリート三階建ての近代的な校舎となってお目見えすることでしょう。建築床面積は千九百二十二平方㍍余りで、普通教室十室、特殊学級教室、理科室、理科準備室、音楽室、音楽準備室、応接兼会議室、校長室、職員室、保健室、更衣室、湯沸室など各一室を備えています。

初の受給権者誕生

年額六万円を 加藤米松氏(千田)に

六月二十一日午前九時、町長室で、国民年金拠出制老齢年金証書が千田の加藤米松氏に交付されました。

国民年金制度が発足した当時は、十年年金(高齢任意加入)に加入する人の関心が思いのほか薄かったようです。同氏は、国民年金の本旨をよく理解され早くから年金に加入していたため、今回、満六十五歳をお祝いしておくられたものです。

町長から年金証書交付をうける加藤氏

監査委員に 加藤一郎氏再選さる

長南町監査委員の任期満了に伴う監査委員の選任は、六月の町議会定例会で、現委員の加藤一郎氏(六三)が知識経験者として再選されました。

氏は、昭和二十二年五月、庁南町収入役に就任。以来、合併後の昭和三十四年八月まで収入役の要職にありました。その後昭和四十年から長南町監査委員として敏腕をふるう。

こんどで連続三期目の就任で今後、引き続いて三年間、監査業務に尽力いただくことになりました。

ガン征圧の功績躍如
栄誉ある最高賞に輝く

第七回東日本ガン征圧大会が六月二十三日、千葉市で開かれ本町がガン対策を強力に進めている優秀な町として、名誉ある東日本ガン対策連絡協議会長賞を受賞しました。

これは、昭和三十六年から胃ガン検診を実施すると同時に、千葉県ガン対策登録検診などを通じて、県対ガン協会の胃部間接X線撮影体位やフイルム枚数による研究に協力し、町民の健康管理に全力をあげ、ガン征圧に貢献しているからでもあります。

現在までの胃部ガン検診の受診者は、延べ九千二百三十八人を数え、そのうちから五十三人のガン症患者を発見し、早期治療の結果、元気で活躍されている方も大ぜいおられます。

広域行政の真価

消防体制がこのように変わります

長生郡市では四月一日から、いっそう強化された広域市町村圏消防本部を発足させて、各町村の消防団とタイアップし、地域住民の要望にこたえることになりました。

本部署は、茂原小学校前にすでに建設を終っており、今年度には、分遣所が千田ほか二ヵ所におかれる予定であります。

この分遣所には、消防車と救急車を一台ずつ配備して、消火活動だけでなく救急業務を行なうことになっています。早ければ、年内にも活動を開始することになっております。

これからは火災が発生しますと、この消防本部から火元の点検や立ち会いにくることになっていますので、必ず連絡するようにしてください。

◎緊急連絡の方法

一、今までどおり役場へ連絡するか

二、直接、茂原へ一一九番で急報してください。

○消防本部署の電話番号は茂原三局一一三八番です。

夏の交通事故防止運動実施中

1．趣　旨

この運動は、夏の行楽シーズンと児童、生徒の夏休みを迎え、交通事故の激増することが予想されるので、県民のすべてに交通安全思想の周知を図かり、正しい交通ルールの実践を習慣づけることによって交通事故防止の徹底を期することを目的とする。

2．期　間

昭和46年7月10日から8月20日まで

3．重点目標

(1) 歩行者の交通事故防止
　◎ こどもの交通安全の確保
　◎ 正しい交通ルールの徹底
(2) 安全運転の確保
　◎ 過労運転の防止
　◎ 二輪車事故の防止

夏山の遭難事故をなくそう

山の遭難事故は、年々増加する傾向にありますが、シーズン別にみて、例年最も多いのが夏山です。

この夏山事故の大半は、登山者自身の不注意と自己の技術を過信して起こるものといわれています。山の気象にも充分注意してください。

議会だより

東小プール 市野々林道 建設の請願も採択

昭和四十六年才六回町議会定例会は、六月二十九日招集、会期二日間にわたって開かれました。

続いて町から繰越明許費繰越計算書についての報告一号を始め、長南町奨学基金の設置、管理および処分に関する条例の一部改正の条例など議案十件が上程され、いずれも原案どおり可決いたしました。

次に長南町立東小学校プール設置および林道開設促進に関する請願書が提出され、紹介議員の説明のあと満場一致で可決採択、三十日閉会いたしました。

議案などの概要は次のとおりであります。

一、繰越明許費繰越計算書についての報告＝町史の印刷、林道開設事業および道路災害復旧事業の一部の完了が遅れているが、その予算を本年度に繰り越して使用したいというもの＝で承認されました。

二、長南町奨学基金の設置、管理および処分に関する条例の一部を改正する条例＝本町において近代的な農業経営をしようとする人で高等専門学校か短期大学に在学する場合、新たに月額八千円以内の貸し付けが認められました。さらにこの人が、引き続いて七年間本町で農業経営に従事した時は、願い出により資金の返済を免除することができるように改正されました。

三、長南町税条例の一部を改正する条例＝課税されない範囲を三十二万円から三十五万円にするなど基礎控除、扶養控除、およびその他の控除額を引き上げて、住民税の負担を軽くするようにしました。

譲渡所得は土地の売り渡しが簡単にできないよう、長期および短期（大幅に）とも引き上げられ、反対に利子所得は、税率が引き下げられました。詳しくは税務係へお尋ねください＝有線二一〇一番。

四、長南町国民健康保険税条例の一部を改正する条例＝国保の健全な運営をはかるため、税率が別掲のとおり改正されました。

六、長南町消防団員等公務災害補償条例の一部を改正する条例＝公務災害補償額の引き上げが可決されたものです。

六、長南小学校校舎新築工事請負契約＝指名競争入札の結果株式会社・東条工務店と一億五百七十五万円で、工事契約をすることが可決されました。

七、昭和四十六年度一般会計補正予算（才二号）の議定＝今議会で八千七百五十六万円の追加が議決されたので、歳入歳出予算の総額は、八億八百十三万四千円となりました。

八、昭和四十六年度長南町給食事業特別会計補正予算（才一号）の議定＝三百五十五万四千円を追加して、歳入歳出予算の総額は三千六百九万三千円となりました。

九、長南町監査委員の選任＝いままで知識経験者として就任していた加藤一郎監査委員が再選されました。

十、退職職員の退職手当の支給＝永年、本町吏員としてお骨折りされた職員が退職するについて、その勤務年数に応じ退職金の加算をお願いしたものです。

十一、東小学校プール設置に関する請願＝児童の健全育成のため、来年度に東小プールを建設する請願が採択されました。

十二、林道開設促進に関する請願＝本町の豊富な山林開発と産業振興に、ぜひとも林道が必要なものであるので、本年度事業として、市野々地先に造成してほしいという請願を可決採択し、初の定例会を閉会いたしました。

豊栄小プール完成

突貫工事でカッパらご満悦

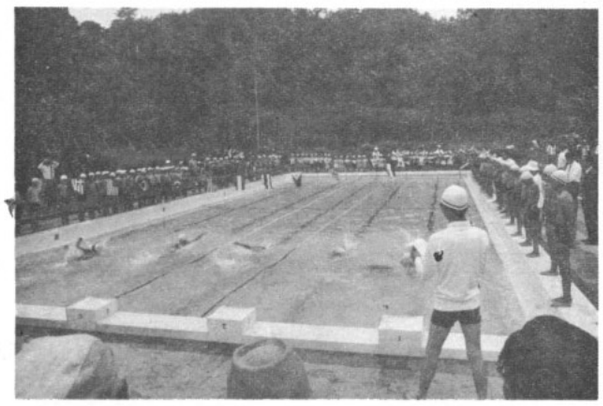

年次計画による豊栄小プールの建設は、五月二十六日から急ピッチで工事にとりかかっておりましたが、このほど、ようやく完成し、七月十七日、竣工祝賀式とプール開きを盛大に行ないました。

このプール（二十五㍍五コース）は、狭山製作所の設計監理により、（株）東条工務店と八百八十万円の工事契約をしていたものであります。

これからは、水泳指導が必修科目となったのを契機に、順次各地区にプールをつくって、児童の健全育成をはかるものであります。

落成に当たり、地区民のご協力と土地提供者の高徳恭充、高畠清の両氏に謝意を表します。

待望の遊歩道完成

行楽シーズンを控え 人気上昇中

県立笠森鶴舞自然公園内道路整備事業の才一期遊歩道工事として、笠森から深沢までの千九百㍍がこのほど完成しました。＝写真

この工事は、県立笠森鶴舞自然公園内道路整備事業の指定をうけて、笠森観音～蔵持ダム～野見金山までの総延長五千四百㍍を結ぶ観光ルートをネライに昭和四十五年から二ヵ年間の予定で行なわれているものであります。

引き続き本年度末までに、野見金山までの全線を総工費千五百六十万円で完成させ、途中、展望台、休けい所、ベンチなども配備して、風光明媚さを大いに売りこもうと意気込んでおります。

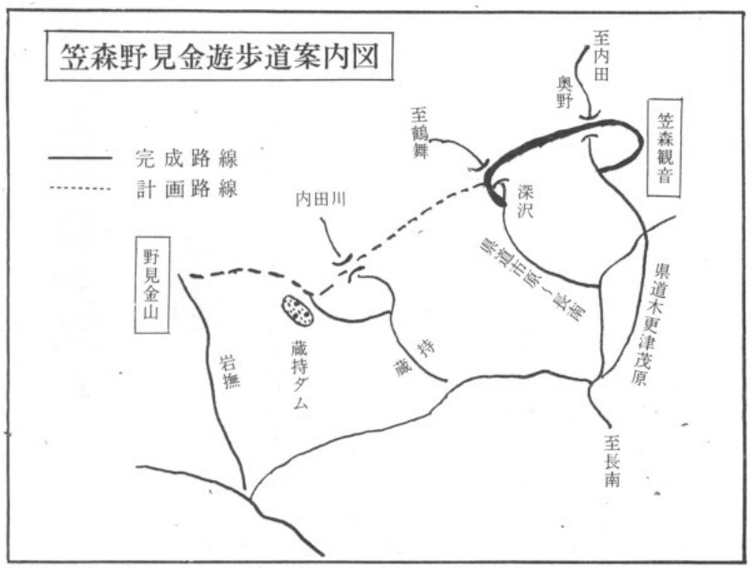

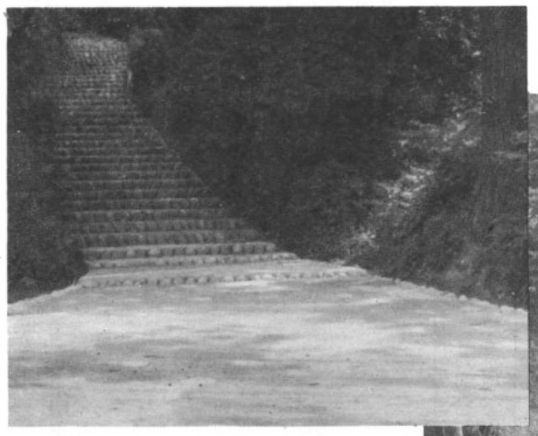

上 遊歩道の起点となる笠森観音女人坂附近

右 快適な散策を楽しむ人たち

満水面面積1.37ha ＝遊歩道の中継基地となる 雄大な蔵持ダムの全容＝ 総貯水量80.000m³

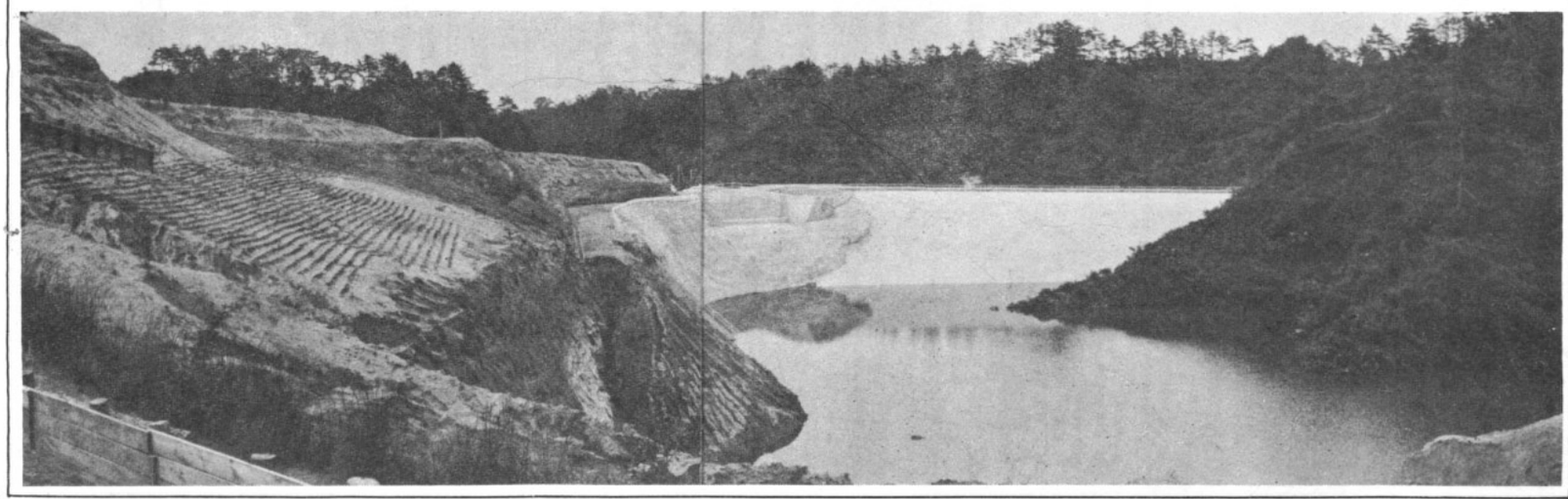

祈・長南小グループの健闘

自転車乗り方コンテスト　関東大会県代表に選ばる

第八回千葉県児童交通安全競技大会は六月九日、千葉県体育館で開かれ、県下二十九校の代表が技を競いました。

関東大会出場がきまった長南小のよい子たちと右から斉藤、校長、教頭、中村の各先生

長南小グループは、日頃の練習の成果がものをいって、見事準優勝を獲得しました。この結果、八月一日に行なわれる関東大会には県の代表として、東金小とともに出場することになったのであります＝写真。

この大会は、小学校児童に対する交通安全教育の一環として実施され、将来りっぱな社会人となるために必要な、交通マナーを修得させようというものです。

かれらが県、町の代表として優秀な成績をおさめてくれるよう蔭ながら祈っております。

住民課だより

◇ **予防接種には問診票を**

このところ「予防接種は面倒になった」と、いわれております。いままでのことを考えれば事実、そういえるかも知れません。

大切な人命です。事故が起きてからでは間に合いません。

問診票は、予防接種事故をなくすために規定されたものであります。おっくうがらずに、正直に書きこんでから予防注射をうけるようにしましょう。

問診票とは、その人の健康状態によって、予防注射をしてさしつかえないかどうかを決める重要な調査票のことです。

十八才以上の方は本人、学生と乳幼児とは保護者の署名捺印がないと、予防注射をうけられません。必ず用意して、お出かけください。

◇ **犬の放し飼いはやめてェ**

犬は最も忠実な動物とされていますが、一歩その扱いを誤ると恐ろしい獣となります。

近頃は、小さい子供たちにかみつくなどの事件が目だって多くなってきました。

そこで、野犬による危害や心配を一掃するため、次のことを守ってください。

一　飼い犬は必ず登録をして狂犬病予防注射をうけること。

二　飼い犬は必ずつないでおくこと。

（以上の二点を守らないと、三万円以下の罰金をとられる場合があります）

三　野犬をつかまえた時や飼い犬がいらなくなった時、または、生まれた子犬をすてたいような場合は、必ず役場か保健所へつれてきてください。つれてきてくだされば、一頭につき五百円が報償金として支払われます。

四　捕獲箱も保健所にありますので、必要な方は役場にご連絡ください。

◇ **日赤募金目標額を突破**

みなさんのご理解とご協力で昭和四十六年度の日赤募金額は二十五万九千五百三十二円に達しました。

国保の税率改正

課税限度額は八万円に

六月末に開かれた定例町議会において、医療費の支払いを円滑にするなど国保の健全な運営をはかるため、国民健康保険税の税率が改正されました。

家族全員に七割給付をしてから、医療費がグンとふえ、歳出規模も大きくかわっています。

このため、国あるいは県補助金などの確保に努めておりますが、さらに、加入者が安心して診療をうけられるよう改正されたものであります。

別表1

区分＼年度	昭和45年度	昭和46年度	備考
所得割	2.3/100	1.9/100	前年（1～12月）の所得から基礎控除後の額（給与所得―給与特別控除後の額）×税率
資産割	22.0/100	22.0/100	当該年度分の固定資産(土地家屋)税額×税率
均等割	1,740円	2,080円	4月1日～被保険者1人について
世帯割	2,880円	3,350円	4月1日～1世帯について

別表2

区分＼年度	(イ)基礎控除額	(イ)の額以下のもの 被保険者均等割	(イ)の額以下のもの 世帯平等割	(イ)+(ロ)の額以下のもの 被保険者均等割	(イ)+(ロ)の額以下のもの 世帯平等割	(ロ)一人あたり控除額（世帯主を除く）	適用
		軽減額		軽減額			
	万円	円	円	円	円	円	
昭和45年度	13	960	1,620	640	1,080	65	改正前
昭和46年度	14	1,040	1,730	700	1,150	80	改正後

有線の維持費改定

長南町農事放送農協（有線）の総代会は五月二十四日、町中央公民館講堂で開かれ、資材の値上がりなどによる、維持費の改正案について審議がなされ、原案どおり承認されました。

この結果四月一日から、維持費だけが、一ヵ月当たり五十円値上げされて四百二十円となりました。通話料や電話接続手数料については、従来どおりであります。

■　電話のかけ方と話し方

一　電話のなが話は、ほかの人に迷惑をかけます。簡単に要領よくお話しください。

二　電話接続の申し込みは、放送の終了する前にすませましょう。

ママの体力年齢は？

巡回スポーツ・テスト行なわる

巡回スポーツ・テストは六月二十六日、長南中学校体育館で県教育委員会の指導により開かれました。参加者は、働き盛りの満三十歳から六十歳までの男女、約五十名が、競歩などの五種目のテストに挑戦しました。

このテストは、運動不足になりがちな中年の人々の体力を確かめて、いつまでも健康に自信を持ちながら生活できるようにするためのものであります。

たいていの人が、自分の年齢よりも体力年齢のほうが若いという結果が出ました。しかし、種目別にみると、平均して良い得点の出た人は数える程しかいないことがわかりました。不足している体力については、日常生活の中に軽い運動をとり入れ体力をつけるよう、教えられました。

参加者の一婦人会員から「健康で明るい家庭を築くためにもこのスポーツ・テストは、大変有意義であった」と、大好評でした。

公民館では、これを機会に町民のみなさんが、スポーツに関心をもち、親しめるようなスポーツ行事を盛んにしてゆきたいと、張り切っております。

さっそく、六月末に完納いたしましたので、お礼とご報告をいたします。

自作農資金について

現在の農業は米の生産調整、農産物の輸入自由化等いくつかの大きな問題に直面していますが、このような農業をとりまく情勢の変化に対応し、農業経営の安定を図り、さらに改善していくためには、農業経営の規模拡大、基盤整備大型農業機械の導入等により農業の近代化をする必要があります。

このうち、基盤整備、大型農業機械の導入等による近代化はかなり推進されておりますが、農業経営の基盤である農地についてみると、千葉県における農家一戸当りの平均経営面積は、昭和三十九年の調査では、九十六・三アールであるのに対し、昭和四十四年の調査によると九十七・八アールであり、わずか一・五アール増加しているにすぎません。

最近における地価の高騰等によって農地の取得は容易ではありませんが、さらに経営面積を拡大する必要があります。

そこで、農業経営の近代化や改善のためにいくつかの貸付金制度がありますが、ここでは特に経営面積の拡大をはかるため、また農地の細分化を防止するための貸付金制度である自作農資金を紹介します。

◆　農地取得資金

農地や採草放牧地を取得したいが資金が足りないという農業経営者に、必要額を融通します。貸付金額は、個人の場合二百万円までです。

貸付期間は、三年以内の据置期間を含め二十五年以内で、利率は年三・五パーセントです。

◆　未墾地取得資金

農地や採草放牧地にするために、山林や原野等を取得する場合に必要な資金を融通しようとするものです。

貸付金額は個人が百万円までですが、草地造成事業や樹園地造成事業等の事業に関連して取得する場合は、個人が二百万円までです。

◆　自作農維持資金

災害、疾病または負傷等のために農地を売却しなければならない場合、および相続によって農地を分割しなければならない場合これらを防止するために必要な資金を融通します。

貸付金額は災害によるものが五十万円、その他によるものが三十万円です。

貸付金額は、三年以内据置期間を含め二十年以内で、利率は年五パーセントです。

これらの資金の申請手続、その他について詳しいことを知りたい方は、町農業委員会へお尋ねください。

台風は戸口に接近！
ごう雨には充分な対策を

うっとうしい「つゆ」がようやく明けて、真夏の太陽が遠慮なくギラギラ照りつけています。

思い起こしてください！

ちょうど一年前の悪夢のような集中豪雨の惨事を。一年たった今も、あの痛手は、強力な復旧作業にも拘らず完全に立ち直っておりません。

ところで、この頃になりますと、熱帯性低気圧や台風の影響をうけて大雨が降り易くなります。このような時に大きな災害が発生するわけです。

昨年の七月一日、本町は突如として局地的な豪雨に見舞われて、古老の記憶にないほどの雨量をもたらしたのもこのためです。山や崖くずれによって家屋、道路がこわされ、河川がはんらんして橋梁などが大変な被害をうけました。

この被害総額は一般資産、公共土木農林関係などの合計額七億八千万円という膨大なもので西地区は特にひどく、崖くずれにより尊い人命を失った家庭もあります。

△ 被害を防ぐためには

「被害は忘れた頃にやってくる」といわれます。大雨による不幸な被害を出さないために、いまからその備えをしておきたいものです。山ずそや、川の近くに住む方は、じゅうぶんな注意が必要です。

△ 危険な時は避難を

大雨のおそろしさは、山くずれや川の大水を伴うことです。山ずそや川の近くに住んでおられる方々は、自宅のまわりの地形をよく知って、山がくずれそうな時や急に川が増水した時のことを、常に考えておきたいものです。

△ 気象情報に注意しよう

一日に年間総雨量の二十分の一の雨が降るようですと、さまざまな被害の発生する恐れがあるといわれています。千葉県での年間総雨量はおよそ千七百㍉ですから、一日に七十㍉から八十㍉の雨が降ると危険な状態となります。

大雨が降り始めますと、刻々と注意報や警報が発表されます。ラジオ、テレビを注意して聞きましょう。また、台風の季節に備えて家の内外の小修理は、面倒がらずに、早目になおしておきましょう。

△ 大切なものはまとめておく

身のまわり品、懐中電燈、トランジスターラジオなどは、今すぐ、いつでも使えるようになっていますか。念のため点検しておきましょう。

万一、不幸にして被害をうけた時は隣近所に応援を求める一方、役場（災害対策本部）へ連絡してください。実情に即した適切な処置がとれるよう、職員が待機しております。

農園主となって帰国
苦節10年ブラジルで実を結ぶ

六月十七日午後二時から町の中央公民館で、さる四月二十五日、二か月の滞在予定で十年ぶりにはるばる南米・ブラジルから帰国された白井常雄氏（三五）を迎えて、座談会が開かれました。

これは、青年の多くが一度はあこがれる、アマゾン川流域の肥えた平野と奥地にまで広がる森林の国・ブラジルの実状を正しく理解していただくための教養講座の一つでもあったのです。

この会には町議会議員をはじめ、町長ら幹部職員がつめかけましたが、一般からの出席は低調でありました。それだけに集まった人々は、熱心に耳を傾け終始なごやかな中に時の過ぎるのも忘れ歓談しました。

〔談話要旨〕

◇ **目ざましい同胞の活躍**

同氏は経営規模およそ八十ヘクタール全作「コショウ」栽培である。労力は機械力でなく、現地人を縦横に駆使して着実に地歩をかためている。年収は四百万円。生活費は五人家族で、月に五万円あればという。

それに経営者のほとんどは同胞で占められており、彼の属するトメアス植民地だけでも組合員三百五十人、非組合員二百人ほどで産業組合が構成されていることからも、いかに多くの在留邦人が活躍しているかがわかると思います。

◇ **教育・福祉面も向上**

今では、日本からの移民がおよそ五十万人ともいわれているだけに小学校から大学まで整っている。また、最近では医療機関は急速に充実し、マラリヤに悩まされることは殆どないそうである。

◇ **愛児はブラジル国民**

同氏の述懐を聞こう。

渡航して間もなく風土病であった。この調査を、今後とも定期的に続けることによって、河川の汚染度を統計的に記録し、公害を早期に規制しようという強い姿勢を打ち出しました。

将来は工場の進出あるいは畜産業の伸びに応じて、調査の範囲を逐次広げ、公害のない、住みよい町づくりを進めていこうとするものであります。

公害についての連絡先は、産業課公害係（有線二一三一一番）へお願いします。

公害追放
まず河川の水質調査を実施

都市開発や企業の進出が目立つところでは「公害」が大きな社会問題となっています。私たちの町を無計画な開発から守り、恵まれた自然環境をいつまでも住みよいものとするため、産業課に公害係が設けられました。

町では河川を公害から守るため、町内十四ヵ所を選んで、水質調査を行なうことになりました。

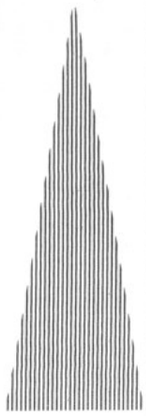

▲水質測定ヵ所

一 蔵持 和泉橋付近
二 長南 弥生橋付近
三 長南 三途橋付近
四 坂本 小出橋付近
五 須田 松ヶ枝橋付近
六 千田 鳥橋付近
七 佐坪 刀川橋付近
八 佐坪 大橋付近
九 市野々 笹之谷橋付近
十 山内 粟之巣橋付近
十一 小沢 明治橋付近
十二 給田 埴生橋付近
十三 八板 大手橋付近
十四 芝原 すくも橋付近
（以上十四ヵ所）

〔経歴〕

昭和十一年九月二十二日、長南町地引一〇三番地＝白井衛氏の三男＝として生まる。幼少の頃から海外への夢が育まれ、東京農業大学拓殖科へ進むやその志はつのるばかり。昭和三十五年同校卒業、同年八月横浜港より渡伯。九州出身者の農園で実習にいそしむこと五年。その後独立して、コショウを主作目に農場を経営している。家庭は夫人と三児の五人。

ブラジルはベレン市トメアス植民地に在住。

各界の受賞者

□ **麻生とよさん**

六月一日、町中央公民館で開かれた長南町社会福祉協議会総会の席上、千田四八八番地麻生とよさんに、同協議会長表彰が行なわれました。麻生さんは数年来、千田バス停留所やそれに隣接する花だん整備などの奉仕活動を献身的に続けているため、今回、表彰されたものであります。

□ **渡辺治夫氏**

給田の商店主、渡辺治夫氏（四五）は、多年にわたる社会体育功労者として衆目の認めるところとなり、過日、県教育委員会長賞を受賞。

□ **野口敏子さん**

永年勤続職員としてこの程、全国町村会長表彰受賞。現在町住民課長として活躍中。

以上の受賞者に心からお祝い申し上げます。

若さの役場消防班
スマートな装いでお目見え

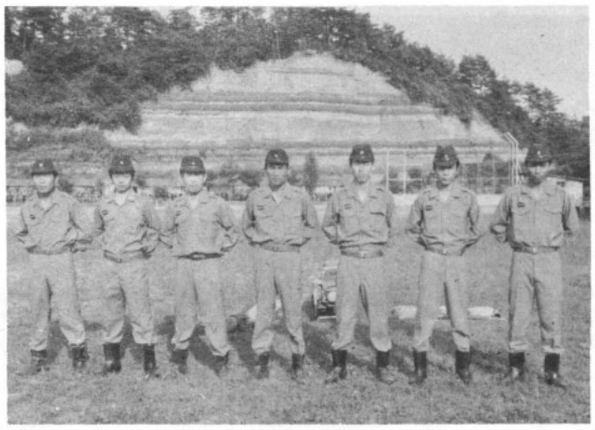

役場消防班（班長・永嶋喜一以下十三名）のユニホームが当局のイキな計らいで衣替えしました＝写真。昼間の消防力の補充は、各部落とも悩みの種。

この一翼をになうために生まれたのが、平均二十四歳という若さと機動力を誇る、彼等なのです。

連日、三十度をこす暑さにもメゲず、町民の期待にそうよう猛訓練に励む、このごろです。

長南町俳壇
昭和四十六年 夏句会より

農魂の美は花よりも青田哉　中原 今井寿山
出稼や支柱の母に明け易し
防除機の一斉に響く梅雨晴間　小野田 矢部白雨
炎天を我が影のみが急ぎ居り
梅雨晴間緑風木々の雫振る　長南 鈴木忠雄
炎天下来てまずコーラの栓を抜く
梅雨晴間竿にも余る濯ぎ物　給田 渡辺明花
渡流に夢破られて明け易し
過疎地帯七十にして青田守る　報恩寺 田中松峯
炎天へ電工一歩ずつのぼる
青田風農休の窓開け放つ　葛田 市原寿水
炎天下農守る老の力瘤
吹き渡る青田の風の雨はらむ　長南 浜田秀山
短夜やまどろむ間にも夜は明けぬ
農に生く一望視野に青田波　西湖 田辺一翠
あれも干しこれも干したし梅雨晴間
鷺宙に浮かせ青田を撫でる風　長南 鶴岡花堂
炎天下肌鉄色に鉄を組む
短夜や姉妹で通う珠算塾　中原 田中雅量
炎天に生きとし生けるも吐息
梅雨晴れて釣具店先客占める　佐坪 今井不二雄
樋の水青田へ急ぐ陽を乗せて
朝の茶は旨し青田を巡り来て　千田 武田緑雨
短夜や惜しき夢路を明け烏
茂り中大きく廻る自家用車　永井 渡辺桜山