

No. 29

昭和38年6月15日発行

発行 千葉県長生郡長南町役場
印刷 茂原市町保遠山印刷K, K

広報 ちようなん

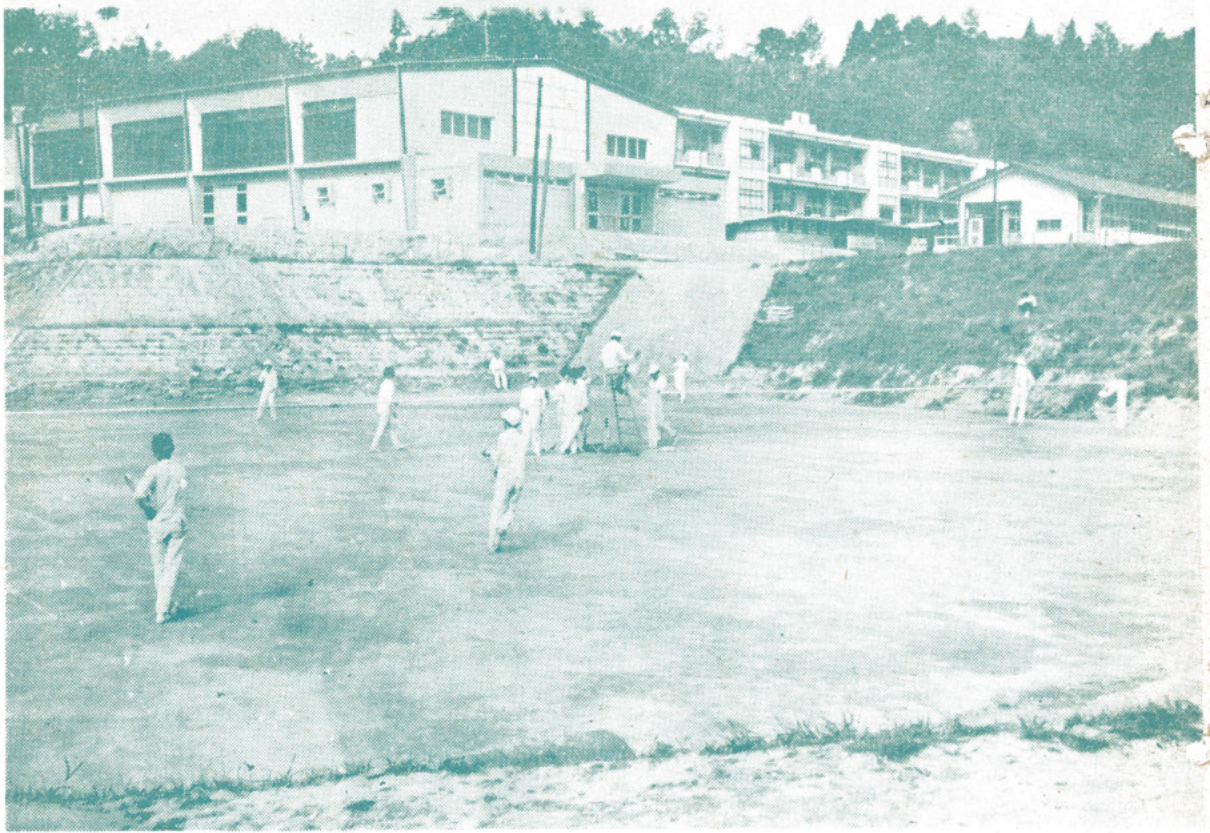

中学校建設

四ヶ年の歩み

新町発足以来最大の事業と言われた、統合中学校の建設も着工以来四ヶ年を経過し、町民の汗と油の結晶が、関係者の不眠不休の努力により、立派な教育の殿堂となつてあらわれました。

これからは、次の時代をになう、若き生命が町民の理想に心え深き真理を求めつつ成長されることでしょう。

- 一、敷地面積 一四、三〇〇坪
 - 二、運動場 八、〇〇〇坪
 - 三、一般教室 二十四教室 (六六〇坪)
 - 四、管理棟昇降口 一六九坪
 - 五、廊下 一五〇坪
 - 六、理科室 七五坪
 - 七、音楽室 三〇坪
 - 八、工作室(本年度予定) 一〇四坪
 - 九、屋内体育館 二五四坪
 - 十、家庭科室(予定) 七〇坪
- 総工費八千三百拾貳万五千元



町政をあづかる
新議員一同
四月三十日選出

Table listing council members with columns for Name (氏名), Age (年令), and Residence (住所). Includes names like 志鎌定彦, 仁茂田三郎, etc.

▼氏名は届出順
年令は四月三十日現在

知事への手紙県政ポスト
県では県民の県政に対する要望... 厚意の学用品
長南中学校前の田中利夫さん... 田中 利夫氏



就任のあいさつ

町長 加藤邦男

此度の統一地方選挙に当り、町民各位の御理解ある御支援を頂き... 加藤邦男

に、農林の統合に有線放送網の新設... 加藤邦男



昭和三十七年度の財政事情

昭和三十七年度本町一般会計歳入歳出予算は、町税の伸びと日本経済の好況に伴い地方交付税が四三、三二二千円と歳入中に大きな比重を占めている...

昭和37年度長南町一般会計歳入歳出予算執行状況表 (38.3.31現在)

Financial statement table with columns for Income (歳入), Expenditure (歳出), and Balance (繰越金). Includes sub-totals for various categories like taxes, social welfare, and education.

議長に 鶴岡孝之氏
副議長に 仁茂田三郎氏

ハワトに送られた
長南タコ

四月三十日に行われた長南町議会議員選挙により選任された本町の議会議長は五月七日午前九時より、初議会を開催し議長に鶴岡孝之氏、副議長に仁茂田三郎氏を選任いたしました。

本町の星野金次さんが作る風船の組かたに秘訣があり、夫と妻の郷土色を十二分にあらわした風船として価値あるもので、昨年はハワトに三十枚送られ好評を得本年も東京の白木屋で行われた、全日本郷土道具の会に三十枚出品され、多くの作品の中に一きわ星野さんの腕をふるった美しい色彩のたこは評判となつて、全国の愛好者に買われたそうです

御用の方は受付へ!!

役場窓口事務を改善

此の度役場では、事務の合理化を計り住民の方々の便利を考へて去る五月一日から窓口事務の改善を実施致しました。

従来住民の方々は出生・死亡・婚姻・転入・転出等、一定の事実に基づいて戸籍法に定める各種戸籍届書、住民登録法に基づく住民登録届、国民健康保険法に基づく資格取得、喪失届、国民年金法に基づく各種届書等を、それぞれ関係の窓口へ提出しなければならなかったために、関係住民の方々は、それぞれの窓口を通ることに成り、非常な御迷惑をおかけするのみならず同一の事実についてバラバラに事務処理が行われたため、往々にして相互の事務処理に連絡の不十分があり、重ねて御迷惑をおかけする場合がございます。

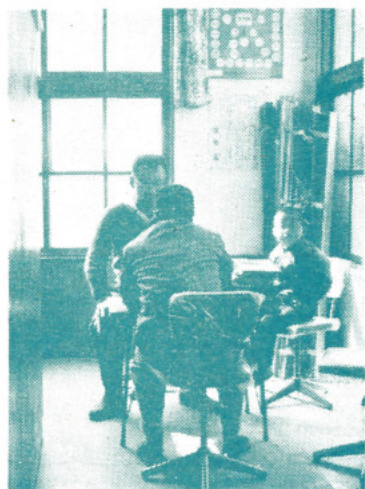

たえ、云いたい事も云いおぼれて帰ると云ふ様な結果を生じやすく又事務を停滞させる原因ともなっておりますので、受付係のわきに住民相談室、面接室を設けて、必要に応じ関係職員がお伺いして、お互いに納得の行くまで話し合つておく様に改善した次第です。

窓口事務は、一般住民の方々に直接密接な関係をもつ事務である(利用される町民の相談室)

多かつたのでありますが、今回これ等各種届書、申請書の受付及び各種証明書、謄本の交付等、窓口事務の総てを、一本化し役場正面玄関に設けられた、受付係に申出る事により、総ての事務処理を完了する様に改善したわけでありす。

尚又各種の苦情・陳情・相談等の為に来庁される方々に対しましても、従来以上に、事務室内での応待は、兎角来訪者に威圧感をあたへず、

為に、住民の方々に入りやすい、親しみやすい、相談しやすい場とする事をモットーとして出来る限りの改善を加えたつもりであります。運営不馴れな為多少御不便をおかけする事もあるかと存じます。御気づきの点、御要望等ありましたら申し出て戴きまして、よりよい皆さんの役場と致し度いと存じます。

町民の皆さんの御理解御協力を願する次第です。

国民年金あれこれ

社会保険庁より感謝状

此の度、三十七年度国民年金保険料納入成績優良により婦人会長竹之内てるさんが代表し、五月三十日県庁において、社会保険庁長官から感謝状を受けました。

三十七年度の決算

- ①被保険者 四、二五七人
- ②納入額 五、九二二、八七〇
- ③納入率 九九・二%
- ④納入組合の取扱額と報償費

区分	納入額	組合員		国民年金	
		組数	割合	納入額	割合
長南農協	1,536	40	46	31	175
西東	1,049	27	31	53	45
東	1,757	45	53	6	45
計	1,512	39	45	6	45
未納	5,854	151	23		

組合員の補助金

- ①名称 国民年金印刷券りさびき特別手数料
- ②目的 保険料の納入促進を図るため、納付組織の育成整備に要する経費とするため新設。
- ③交付要件 毎年十月と、三月の基準月に法定額の印刷券を買いその検認率が九〇%以上であれば合計額の一割が交付される。
- ④受けるには 法定の検認率を得るためには集金から、検認事務処理完了迄に日数を要するの

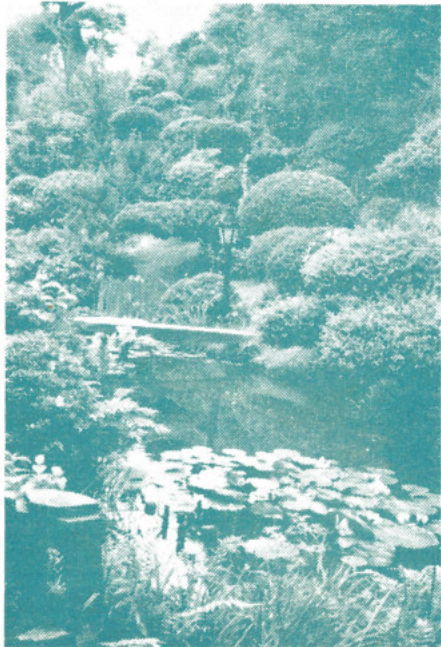

庭園をたずねて

笠森を訪れる方は、観音堂の建築美と千占弁を入れない、原始林に驚嘆し、本坊にある庭園美を見

(笠森寺本坊の裏庭)

る者は少ないと思われまふ。本坊裏に有る庭園は、眼下でも珍しいサラソウ樹を始め多く、植木が、裏山の自然美の背景を生かして造られている。

長南農協初総会

盛大に開催さる

統合された農協の第一回総会は五月三十一日午後一時より、新装の体育館一杯に組合員が出席し盛大に開催されました。

当日は議事として第一号議案より十一号議案までの多くの重要議案が審議され、特に三十八年度事業計画の基本方針を次のとおり打ち出しました。

基本方針
合併以来二ヶ月を経過し、第二年度を迎え漸くその緒につきつつあるは組合員各位の深き御理解による結果であり、本年度も尚一層の御協力を切望する。

農家の富農と生活をいかに向上改善させるべきからは農協不変の原則であり、それに向つて常に努力を傾注しなければならぬ。然るに要転する日本農業を取り巻く諸状況に對処する時、諸計画樹立の困難性に苦慮することが多い。

更に今日政治の助力力なくしては農業の進歩は望まれないと云う結論づけも、幾多の反省を呼び、本年度は農家も農協も真剣に地域農業の特質をつかみ、その諸条件を整備に力を盡すと共に積極的農業を組合員との交流を密にし、自

選任された

農協役員

組合長 岩佐次郎左衛門

常務理事 加藤時一

理事 加藤時一 蔵持

手嶋重衛 坂本

吉岡惣吉 長南

岩佐治郎左衛門 棚毛

富沢信夫 本台

若菜信夫 佐坪

吉野博 山内

永嶋一正 小沢

仁茂田三郎 立原

花崎清 豊原

山形晴信 坂本

白井行雄 坂本

吉山吉見 千手堂

田中万治郎 岩無

並木依治郎 繪田

印は代表監事

成人病と云う言葉が近頃さかんに使われるようになりましたが、この言葉はわかり易いものと、壮年以後の重要なことでも頻度の多い病気のことで、その主なものは高血圧症、がん、心臓病などでありまふ。

本町の年間死亡者の約三割は高血圧によるもので毎年無料血圧検査を実施し、その結果を元に、高血圧による死亡者を減らすことに努めております。高血圧は、年々増加しておりますが、第一位を占めております。しかもこの死亡者のうちのほとんどは血圧の検査を受けた事がない人で、従つて自分の血圧が高いのを知りなかつたと思われ、人でありまふ。本町では、町内の医療機関のご協力により、無料血圧検査を受けまふ。

血圧の検査を受けまふ

りまふので、年齢階層別に付けて行い、六月は四十才以上五十才まで、七月は五十才以上六十才まで、八月は六十才以上の方と区分して実施するのと、同時に血圧に異常があると思われる方は気軽に検査を受けて下さい。

提示すれば、無料で血圧の検査を受けまふ。検査は整理の都合もありまふ。

必要なのは、高血圧をはかり、自分達のまわりを美しくしたいものです。

消えて行く

田園の美しさ

最近の田舎は童謡に歌われる春の小川はさらさら行くよ、まびや、めだかも、まぶな群に...

改正される有線放送関係法律

公社電話と接続

有線放送電話の普及は、昨年度、昨年度、二年度に亘り全国で、十数ヶ所接続試験を行ひました結果、本年より良い施設は接続されるように、改正法律を六月の国会に提出することになりました。町の有線も昨年に続き本年も一次改修工事にかかり一日も早く公社電話と接続出来る施設にしたいと思ひますので、加入者の皆さん、御協力をお願いします。

十月一日から

世帯主は七割給付

本町では、昭和三十六年十月一日から世帯主の結核性疾患及び精神病については十割の給付を実施してまいりましたが、厚生省に於ても本年度を初年度とする社会保険推進五ヶ年計画をたてて社会保険を推進する事となりました。その一つとして国民健康保険の給付の改善を計ることとなりその第一段階として今回国民健康保険法の一部を改正し十月一日から国保の被保険者の世帯主については結核性疾患、精神病以外の疾病についても七割の給付を行うことになりました。即ち世帯主が療養取扱機関に於て療養を受けた際は医療費の三割だけ負担すれば良い事になりました。

又世帯主が他の保険に加入している場合は原則によつて定められた順位によつてその世帯内の国保の被保険者のうちから世帯主に準ずる者を定めて、その者も七割の給付を受けられます。



(写真) 第一回農協総会

上り 茂原行			茂原発列車		下り 長南方面行	
役場前	待合前	米満	上り	下り	茂原発	米満発
5.48	5.50	5.55	4.55	6.08	6.15	6.30
6.33	6.35	6.45	5.20	7.04	6.20	6.35
6.48	6.50	6.55	5.45	8.04	6.40	6.55
7.08	7.10	7.15	6.20	8.43	7.20	7.35
7.18	7.20	7.25	6.48	9.06	8.05	8.20
7.28	7.30	7.35	7.20	9.59	9.07	9.23
8.03	8.05	8.10	8.02	10.08	10.08	10.23
8.38	8.40	8.45	8.29	10.56	10.56	11.11
9.33	9.35	9.40	9.08	11.37	11.38	11.53
10.48	10.50	10.55	9.43	12.07	12.08	12.23
11.23	11.25	11.30	10.22	12.42	12.30	12.45
11.53	11.55	12.00	11.18	1.08	1.08	1.23
12.38	12.40	12.45	11.36	2.02	2.02	2.17
1.38	1.40	1.45	12.21	2.53	2.54	3.10
2.08	2.10	2.15	12.46	3.08	3.30	3.45
2.58	3.00	3.05	1.21	3.36	4.10	4.25
3.38	3.40	3.45	2.13	4.10	4.10	4.25
	4.05	4.10	2.43	5.04	5.00	5.15
4.38	4.40	4.45	3.25	5.46	5.04	5.19
	5.02	5.07	3.48	6.00	5.46	6.00
5.38	5.40	5.45	4.23	6.22	6.22	6.37
6.13	6.15	6.20	休	5.03	7.06	6.22
6.58	7.00	7.05	5.18	7.44	7.06	7.21
	7.10	7.15	5.45	8.13	7.44	8.00
	7.40	7.40	6.23	9.02	8.13	8.28
			6.52	10.09		
			7.31	11.09		
			8.26			
			9.26			
			10.10			

●印は準急列車

★印は都バス

上り 給田経由 茂原行			
長南発	市野々	上芝原	給田発
6.30	→	6.32	★ 6.42
6.15	→	6.17	6.15
6.48	→	6.50	★ 7.04
7.00	→	7.02	7.20
7.13	→	7.15	★ 7.29
8.10	→	8.12	★ 8.27
		8.17	8.30
		8.52	9.05
9.20	→	9.22	★ 9.36
		10.02	10.15
		10.15	★ 10.27
		11.22	11.35
11.35	→	11.37	★ 11.51
		1.20	1.35
2.35	→	2.37	★ 2.51
		2.52	3.05
4.15	→	4.17	★ 4.31
		4.35	★ 4.47
5.44	→	5.46	★ 5.05
		5.20	5.35
6.26	→	6.28	★ 6.40
		7.07	7.20
		7.48	8.01

下り 茗ヶ沢方面行		
長南発	茗ヶ沢発	先
6.35	6.44	大多喜
6.40	6.49	三川
7.40	7.49	佐坪
8.08	8.17	勝三
8.20	8.27	平浦
9.56	10.05	三川
11.16	11.25	大多喜
12.06	12.15	三川
12.50	12.59	三川
1.14	1.23	三川
1.18	1.27	三川
3.43	3.52	三川
3.50	3.59	三川
4.30	4.39	三川
5.20	5.29	三川
5.24	5.33	大多喜
6.08	6.17	三川
6.30	6.37	勝浦
6.44	6.51	茗ヶ沢

下り 給田発時刻		
長南行	大多喜行	上之郷行
6.30	7.05	6.16
6.57	★ 8.28	7.45
7.29	11.21	8.30
8.30	★ 2.26	9.33
10.32	3.20	10.33
12.31	★ 4.43	1.33
3.17	5.27	4.35
5.28	★ 6.10	6.10
6.10	★ 6.47	6.49
		7.31

岩川発茂原行	
6.39	11.39
6.44	12.29
6.54	12.44
6.59	1.31
7.14	1.49
7.34	2.14
8.04	2.49
8.20	3.09
8.39	3.44
8.44	4.24
9.39	5.21
9.53	5.54
10.05	6.29
11.29	6.59

長南発千葉行	
5.42	
7.10	
8.41	
12.25	
2.48	
6.21	
8.15	
10.37	
1.09	
6.25	
6.32	
7.34	

坂本廻茂原行		
長南発	坂本小	坂本小
6.33	6.40	8.01
8.57	9.04	9.49
11.42	11.49	11.59
1.02	1.09	1.11
3.07	3.14	3.36
5.12	5.19	6.01
6.15	6.22	7.13

鶴舞牛久行		
長南発	行	先
7.00	鶴舞	牛久
8.25	笠	牛久
9.28	笠	牛久
10.28	笠	牛久
10.45	笠	牛久
12.28	笠	牛久
1.28	笠	牛久
2.22	笠	牛久
3.15	笠	牛久
4.30	笠	牛久
6.05	笠	牛久
6.35	笠	牛久
6.44	笠	牛久
7.20	笠	牛久
7.26	笠	牛久
7.35	笠	牛久
8.05	笠	牛久
8.33	笠	牛久

バスの所要時間

