

広 報

ちようなん

2002

7

第300号



すばやいホース延長

冷たい雨のなかでも気迫のこもった演技が繰り広げられた操法大会



主な内容

千葉県市区町村選挙管理委員会連合会 表彰受賞	}	2
第24回第9支団消防操法大会		
町民ツアー参加者募集		3
第4回町民スポーツ大会		4
第4回長南オープンゴルフ大会	}	5
社会を明るくする運動		
町中がきれいになりました ゴミゼロ運動		6
観蓮会のお知らせ「道路愛護作業及び 川をきれいにする運動」実施のお知らせ	}	7
健康へのメッセージ		
お知らせ		18 ~ 19

おめでとうございます ございます

平成14年度
千葉県市区町村選挙管理委員会
連合会表彰受賞
古市 昭幸さん



昭和63年6月から長南町選挙管理委員に就任され、さらに、平成4年6月からは委員長代理として活躍されている古市昭幸さん（山内1183番地が、長年にわたる選挙の管理執行に貢献された功績が認められ、平成14年度千葉県市区町村選挙管理委員会連合会表彰を受賞されました。

操法訓練を通して 地域を守る心を育む

第24回第9支団消防操法大会



この大会に出場するために、各部は消防操法技術の向上と土気の高揚のため約2か月も前から練習に励んできました。



入賞の部は次のとおりです。

【ポンプ車操法の部】

最優秀賞

第3分団第3部（山内・水沼）

優秀賞

第3分団第1部（佐坪・市野々）

【小型ポンプ操法の部】

最優秀賞

第2分団第3部（岩川・今泉・本台）

優秀賞

第2分団第2部（千田・又富・棚毛）

優良賞

第3分団第2部（岩撫・竹林・茗荷沢・小沢・報恩寺）



大会の出来栄えについて古市支団長に話を伺いました。
「大変立派にできたと思います。団員の皆さんは、自分の仕事が終わってから毎晩練習に頑張ってこられて本当に大変であったと思います。いつ見舞われるかわからない地震や火災、水害などに備えて日頃から訓練を行うことが大切であり、操法は基本です。人の確保も難しい時代となつていきます。どうか、地域の頼れる消防団員として頑張つてほしいと思います」と話してくださいました。

また、この大会の各種目の最優秀賞の部は、7月7日（日）に茂原市公設市場で行われる長生支部大会に第9支団の代表として出場することになっています。



歴史が息づく飛騨の小京都高山散策と

1泊2日の旅

天下の日本三名泉 下呂温泉の旅

第8回 長南町ふれあい町民ツアー 11月10日(日)~11日(月)

陣屋前朝市



高山市内の町並み



行 程

11月10日(日)

長南町発 — 蘇我IC — (京葉道) — 湾岸幕張PA(休憩) — (首都高・中央道) — 談合坂SA(休憩) — 駒ヶ根IC
 7:00 8:00~8:20 10:10~10:30
 レストハウス駒ヶ根(昼食) — 駒ヶ根 — (中央道) — 飯田IC — 水引工芸館せきじま(水引工芸名人実演・水引美術館等見学)
 12:20~13:10 13:45~14:25
 飯田IC — (中央道) — 中津川IC — 下呂温泉(泊) 山形屋 (大宴会18:00~)
 16:00頃着予定 ☎0576-25-2601

11月11日(月)

ホテル発 — (国道41号線) — 高山市内 (朝市等、ガイドさんがご案内致します。見学後フリータイム。地図を
 8:00 9:00~10:50 ご用意致しますので、陣屋や古い町並み等ご散策をお楽しみください)
 高山まつりの森(見学、昼食:高山祭りの屋台を縮小作成し、 — 赤かぶの里(お買物) — (安房トンネル)
 11:05~12:20 からくり人形が高山祭りを幻想的に再現致します 13:05~13:35
 ドライブイン松本(休憩) — 松本IC — (長野道・中央道) — 談合坂SA(休憩) — (首都高・東関東道) — 湾岸幕張PA(休憩)
 14:40~15:00 16:55~17:15 19:05~19:25
 (京葉道) — 蘇我IC — 長南町各配車場所着
 20:25頃着予定

町民の皆様が旅を通して交流を図り、親睦を深められるように、第8回長南町ふれあい町民ツアーを開催します。

晩秋の飛騨・高山の自然(味覚)や、日本の三名泉の一つで、「一羽の白鷺が天から舞い降りて温泉が見つかった」という伝説の名湯「下呂温泉」などを満喫していただきたいと思います。ぜひご参加ください。

旅行代金 21,000円

募集人員 150名

申込期間

7月10日(水)~8月30日(金)

(定員になり次第締め切り)

申込方法

チラシの申込書をご利用ください。

(旅行代金は受付後、指定の振込用紙により、直接主催会社へ振り込んでいただきます)

申込場所・問合せ先

企画政策課(大塚)

☎46 2113

企画

長南町ふれあい町民ツアー

実行委員会

主催

京成トラベルサービス(株)

第4回

町民スポーツ大会

長南町体育協会(会長 江澤民雄)主催による町民スポーツ大会が6月2・9日に勤労者体育センター及び中学校尚武館において行われました。競技は、バレーボールが11チームで124名、柔道が19名、バドミントンが18組で36

名と大勢の参加者により、白熱した試合が繰り広げられました。種目別の上位入賞者(チーム)は次のとおりです。

(敬称略)

【バレーボール】



優勝 燃えろドラゴンチーム
準優勝 あきらくんですチーム
3 位 カルビチーム

《中学生の部》

優勝 渡辺麻紀・古市彩乃組
準優勝 石井絵美・大村結香組
3 位 吉野美香・村杉麻美組

【バドミントン】



《一般の部》

優勝 麻生雅之・石川文子組
準優勝 斉藤一成・片岡 愛組
3 位 麻生和夫・作田英一組

【柔 道】

《小学校低学年の部》

優勝 白井 輝
準優勝 岩瀬 麻衣
3 位 三十尾武正
小坪美沙季



《小学生高学年の部》

優勝 関根しおり
準優勝 渡辺 裕太
3 位 石塚 伸幸
岩瀬 香澄



《中学生の部》

優勝 河野 広誠
準優勝 三枝 拓也
3 位 渡辺 宏友
白井 優和

江澤会長に、これからの体育協会の課題について話を伺いました。
「活動を充実させるためには、責任を持って教えてくれるスタッフをどう揃えるか、まず人材を掘り起すことが大切です。意外なところに意外な人材がいるものです。これからは、ボランティアを総括して派遣できるような本部が必要ですね」と話してくださいました。



6月10日、体育協会主催による長南オープンゴルフ大会が、長南カントリークラブで行われました。
梅雨時のどんよりとした空模様でしたが、139名の参加者は蒸し暑さにも負けず、

ナイスパット!

第4回

長南オープンゴルフ大会



元気にプレーを楽しみました。

上位入賞者は、左記のとおりです。なお、グロス上位者から郡民体育大会出場者が選出されます。
(敬称略)

＜男子の部＞

優勝 東條正己
準優勝 大倉正幸
3位 今井保夫

＜女子の部＞

優勝 三橋茂子
準優勝 石井幸江
3位 古市栄子

＜ベストグロス賞＞

(大会規定による)

男子 藤原重信(38・41)
シニア 60歳以上
北野 正(44・38)
女子 岩佐一恵(47・47)

ふれあいと対話が

築く明るい社会

社会を明るくする運動

毎年7月は「社会を明るくする運動」強調月間です。

社会を明るくする運動の目標を実現するため、全国各地でさまざまな地域活動が展開されています。今年も地域活動のキーコンセプトを「子ども・いきいき・ネットワーク」と定め、大人も子どもも夢や希望を持って支えあって生きていける明るい地域づくりを目指します。

第52回を迎える今年は「犯



罪や非行をした少年の更生を支え、人々が支えあって生きていく明るい地域づくりに参加する」ことを重点目標に運動が展開されます。
長南町でも次のとおり「社会を明るくする運動」大会を開催します。ぜひご参加ください。

日時

7月11日(木)

13時30分

場所 町農村環境改善センター

内容

講演

「鑑別を通して見る非行少年」

映画

「クラスメイト
居場所、ありますか」

問い合わせ

保健福祉課

(大杉)

☎46 2116

犯罪被害 給付制度の ご案内

この制度は、通り魔殺人等の犯罪行為により、不慮の死を遂げた被害者の遺族又は身体に障害を負わされた被害者等に対して、社会の連帯共助の精神に基づき、国が犯罪被害者給付金を支給し、その精神的、経済的打撃の緩和を図るうとするものです。

詳しくは、警察本部又は茂原警察署にご相談ください。

問い合わせ

県警察本部 犯罪被害者対策室

☎043 227 9131

茂原警察署

☎22 0110

犯罪被害給付金の他に財団法人犯罪被害救援基金の奨学金制度があります。

☎03 3595 2006

町中がきれいになりました

ゴミゼロ運動



今年も「ゴミゼロ

運動」が5月26日

(日)、8時から

10時まで、

町内一斉に

実施されま

した。

参加者

は町内在

住の老若

男女2,2

00人余り

で、道路な

どに捨てら

れた空き缶や

空きびんをビニ

ール袋片手に拾っ

て歩きました。

地区毎のゴミステーションに

集められたゴミは、町建設業組

合8社のボランティアにより回

収され、当日に茂原市の環境衛

生センターに運びこまれました。

運びこまれた空き缶等は2ト

ントラックで16台分もあり、町

全体で3,420kgの量があり

ました。半日ほどのボランティア

で、これだけの量のゴミを片

付けることができました。

ご協力いただきました皆さま

ま、大変、ごとうさまでした。



「観蓮会」

のお知らせ



長南町花ハス栽培組合（篠尾和夫組合長）が主催する「観蓮会」が今年も開催されます。

60アールほどの圃場と鉢には、およそ80種類の花ハスが栽培されています。7名の組合員は、中国から導入した美しい花ハスの種を今でも絶やすことなく守り続けています。泥の中にあっても、まったく汚れることがない魅惑の花ハスを、ぜひ皆さんでご観賞ください。

日時

8月3日（土）・4日（日）
8時～15時

会場

長南町坂本駒込展示圃・法華展示圃

内容

象鼻杯による酒のサービス
茶碗バスの展示即売

問い合わせ

産業振興課（御園生）
☎ 46 3397

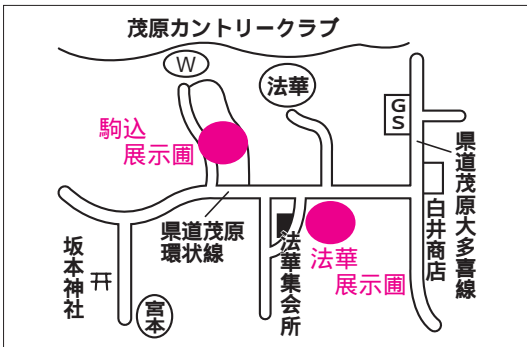

「道路愛護作業及び川をきれいにする運動」実施のお知らせ

道路、河川等の環境整備を図るために、今年も町内一斉に全戸をあげて「道路愛護作業及び川をきれいにする運動」を実施します。

今年度においても、7月20日（土）を基準日として、地区ごとに、道路や河川敷の草刈り、道路補修、側溝清掃な

どの作業についてご協力をお願いします。

なお、当日の道路補修用資材として、碎石、山砂、土嚢袋等を支給します。地元区長さんを通じてお申し込みください。

問い合わせ 建設課（中村）

☎ 46 3394

『千葉のおいしいさかな』

料理コンテスト作品募集



県産水産物の「豊かさ」「おいしさ」を知っていただき、さかなを食べる機会を増やしていただくこと、千葉県で獲れるさかなを使った料理を募集し、コンテストを実施します。入賞者は、11月に行われる魚食文化フォーラムにおいて表彰します。

ご応募をお待ちしています。

募集料理

ひじき又はタチウオを使用し、90分以内で手軽に作れる料理

応募方法

イラスト又は写真と材料・調理方法及び住所・氏名・年

齢・電話番号を明記したものを郵送してください。

選考方法

書類選考で一般の部・親子の部（小学生対象）各5組程度を選出し、9月7日（土）にコンテスト（実際に調理）を実施します。材料は主催者が用意します。

締め切り

8月5日（月）消印有効

応募先・問い合わせ

千葉県庁水産課内フォーラム事務局

〒260 866（住所省略可）

☎ 043 223 3045

☎ 043 221 3425



8月は一斉加入月間

家族そろってご加入を

千葉県市町村交通災害共済

申し込みは8月1日(木) 23日(金)まで 年会費700円

この制度は、皆さんに交通意識を自覚していただくとともに、万一、交通事故にあわれた場合に見舞金を支払う住民相互の共済制度です。

加入できる人

共済期間のはじまるときに、申し込みをする市町村に住居登録又は、外国人登録をしている人

共済期間

9月1日(日)から翌年の8月31日(日)まで

加入申込

8月23日(金)まで役場総務課で受け付けています。

なお、9月1日以降でも随時加入できます。

交通事故にあつたとき

交通事故にあつたら、ただちに警察署に届け出て、後日自動車安全運転センターから交通事故証明書を発行してもらえようようにしておいてください。

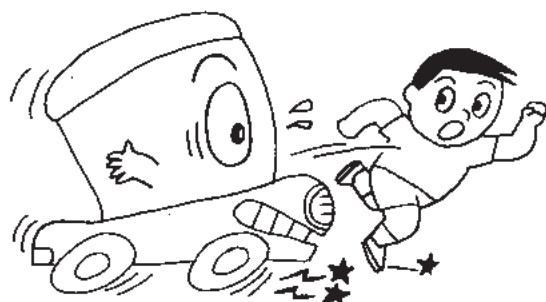

共済見舞金

死亡 150万円

障害

等級により50万円から2万円まで

身体障害(1級又は2級)

障害見舞金のほかに50万円

交通遺児

遺児1人につき10万円

共済見舞金(障害)

等級	入院の日数及び実際に通院して(後遺症は含まれません)治療した日数	金額(千円)	等級	入院の日数及び実際に通院して(後遺症は含まれません)治療した日数	金額(千円)
1	286日以上	500	12	121日以上135日以下	225
2	271日以上285日以下	475	13	106日以上120日以下	200
3	256日以上270日以下	450	14	91日以上105日以下	175
4	241日以上255日以下	425	15	76日以上 90日以下	150
5	226日以上240日以下	400	16	61日以上 75日以下	125
6	211日以上225日以下	375	17	46日以上 60日以下	100
7	196日以上210日以下	350	18	31日以上 45日以下	75
8	181日以上195日以下	325	19	16日以上 30日以下	50
9	166日以上180日以下	300	20	6日以上 15日以下	30
10	151日以上165日以下	275	21	1日以上 5日以下	20
11	136日以上150日以下	250			

サマージャンボ宝くじ

(2002年市町村振興宝くじ)



1等・前後賞合わせて3億円・2等も1億円

発売期間 7月22日(月)～8月9日(金)

発売方法 全国の宝くじ売場

抽選日 8月20日(火)

発売単価 1枚300円

宝くじの収益金は、市町村の明るく住みよい街づくりに使われます。

浄化槽は生きています

適切な維持管理が必要です

浄化槽とは微生物の働きにより汚水(主にトイレの水)をきれいにする設備です。

快適に使うためには、日ごろの保守点検、及び定期的な清掃と検査が必要です。これらの保守点検、清掃、検査は、法律で義務付けられています。

浄化槽の保守点検とは

モーターなどの点検
汚泥堆積状況の確認

消毒薬の
点検補給



浄化槽保守点検
契約済証



- ・槽内の状況に異常はないかを確認
- ・汚泥の発生状況をチェック
- ・ブローアーモーターに

異常はないか確認
・消毒剤が入っているかチェック

・放流水の水質は基準に適合しているか確認
これらの作業は、自分で行なう事も出来ますし、浄化槽保守点検業者に任せることもできます。
2・3か月に1回を目安に行ってください。

浄化槽の清掃とは

浄化槽を長く使用していると槽内に汚泥がたまってきます。浄化槽の種類にもよりますが、1年、あるいは6か月に1回以上、汚泥の引き抜きが必要です。この清掃を怠り、汚泥が多くなると浄化槽の働きが悪くなり、悪臭が発生したり、放流水の水質が悪くなったりします。浄化槽の清掃は、広域市町村圏組合の許可を受けた業者に依頼し、必ず行うようにしてください。

浄化槽の検査とは

浄化槽の検査とは、水質の検査や浄化槽が正常に動いているかチェックするもので、浄化槽の定期健康診断です。

浄化槽を新しく設置した場合は、使い始めてから6か月後に検査を受け、以後毎年1回検査を受けることが義務付けられています。この検査は、県知事が指定した検査機関が有料で行っています。

浄化槽の保守点検・清掃を業者に委託するには左記の清掃許可業者に直接ご連絡ください。



浄化槽清掃許可業者
・(有)マツオ産業

☎ 4 2 3 3 4 4
・(有)白子衛生
☎ 3 3 5 5 5 1

・(有)茂原中央商事
☎ 2 2 5 1 3 5

・セントラル美装(株)
☎ 3 2 4 5 8 2

・長生衛生社
☎ 3 2 2 6 6 7

浄化槽清掃済証



法定検査済証



浄化槽の検査を行うには、次の検査機関へ直接ご連絡ください。

社団法人 千葉県浄化槽検査センター
☎ 0 4 3 2 4 6 6
2 8 3

問い合わせ
生活環境課(深山)
☎ 4 6 2 1 1 4

農地

違反転用

防止対策

強化月間



7月1日から9月末日までは、「農地違反転用防止対策強化月間」です。

許可なく農地を建設残土などで埋め立てたり、建物を建てたりすることは禁止されています。農地を転用するときには、必ず農業委員会に相談しましょう。

問い合わせ
県庁農地課
☎ 0 4 3 2 2 3 2 8 4 1

農業委員会(今井)
☎ 4 6 3 3 9 6



平成14年度職員採用試験の実施

長生郡市広域市町村圏組合

長生郡市広域市町村圏組合では、左記のとおり職員を募集します。

受付期間

7月29日(月)～8月13日(火)

〒297 0035

事務局総務課

試験日 9月22日(日)

問い合わせ
長生郡市広域市町村圏組合
事務局総務課
〒297 0035
電話 23 0107
茂原市下永吉2101

職 種	募集人員	受 験 資 格	試 験 科 目
消 防 職	4 名	昭和53年4月2日から昭和60年4月1日までに生まれた方、救急救命士の有資格者については昭和50年4月2日以降に生まれた方で、色覚、聴覚等に異常がなく、視力が裸眼で両眼とも0.3以上、身長160cm以上で高校卒業程度の学力を有する方	択一式一般教養 作 文 体力試験(筆記試験終了後引き続き実施)
看 護 師	5 名	昭和48年4月2日から昭和58年4月1日までに生まれた方で、看護師の資格を有する方及び平成15年3月31日までに資格取得見込みの方	択一式一般教養 看護師適性検査
理 学 療 法 士	若 干 名	昭和48年4月2日から昭和57年4月1日までに生まれた方で、理学療法士の資格を有する方及び平成15年4月30日までに資格取得見込みの方	択一式一般教養 作 文

募 集 種 目	応 募 資 格	受 付 期 間
防 衛 大 学 校 学 生	高卒(見込含)	10月11日まで
防衛医科大学校学生	21歳未満の者	
航 空 学 生 (パイロット)	高卒(見込含)	9月6日まで
	21歳未満の者	
看 護 学 生	高卒(見込含)	10月11日まで
	24歳未満の者	
一 般 曹 候 補 学 生	18歳以上	9月6日まで
	24歳未満の者	
曹 候 補 士	18歳以上	9月6日まで
	27歳未満の者	
2 等 陸 ・ 海 ・ 空 士	18歳以上	男子：年間を通じて 行っています 女子：9月6日まで
	27歳未満の者	

平成14年度 自衛官 募 集

防衛庁では、左記のとおり自衛官を募集しています。

問い合わせ

自衛隊千葉地方連絡部

茂原募集事務所

〒297 0029

茂原市高師703(第百生命

茂原ビル2階)

電話 25 0452

健康へのメッセージ

顎関節症(かくかんせつしょう)

西歯科医院 院長 毛取 健至

顎関節と顎の動き

お口の中の病気に虫歯と歯周病がありますが、最近第3の病気として顎関節症の患者さんが特に若い女性を中心に増えています。

顎関節とは、耳の穴の前にある下の顎の関節です。関節は骨と骨の間にあり、筋肉で回転運動します。ところが、顎の関節は回転だけではなく、口を開けると下の顎の関節が前に滑り関節がはずれます。口を閉じるとまた関節が元の位置に戻ります。食事をしたり会話をするとときに下の顎を動かしますが、そのたびに関節ははずれるのです。

顎関節症の症状

口を開けて閉じるときに、耳の前の関節部に音がします。その時に痛みを生じる場合があり、ひどくなると指1

節に負担がかかります。特に精神的なストレスがあると、強い「噛みしめ」をします。その時の力は自分の体重分の力が出るといわれています。

治療法

本ぐらいいし口をあけられなくなり。顎を動かす類にある咬筋、こめかみにある側頭筋に痛みが出ます。偏頭痛の原因になることもあり。虫歯ではないのに、歯がしみたり痛くなります。これらの症状が、組み合わさりさまざまな状態で現れます。最近では、首から肩へかけて、もしくは背骨を中心に全体への影響もあるという研究も進んでいます。

顎関節症の原因

何らかのことで、顎の関節に負荷がかかると起こります。スポーツや事故などで顎に大きな力が加わった場合、噛み合わせや歯並びが悪く、顎がずれている場合、夜寝ているときに歯ぎしりをする人も関節に負担がかかります。噛み合わせや顎が正常でも、強い力で噛みすぎると関

節に負担がかかります。一つは顎に負担がからないうようにする方法です。現在、一般的にする方法として「スプリント療法」があります。上の歯と下の歯にプラスチック製の板をはめ、顎のずれや噛み合わせを板の上で調整します。簡単に取り外すことができ、主に夜間に装着します。他に、顎の体操、噛み合せの調整、矯正治療、まれに手術があります。

もう一つは、ストレスを軽減し強い噛みしめを防ぐ方法です。これは歯科というより精神力ウンセリングの分野になります。場合によっては薬も使用します。

この病気は個人差が大きく、診断・治療がかなり難しいので、症状が出たら早めにかかりつけの歯医者に行き、場合によっては専門医の治療が必要になります。

「住民基本台帳ネットワークシステム」運用開始

現在、住民負担の軽減と住民サービスの向上を図ることを目的に「住民基本台帳ネットワークシステム(住基ネット)」を整備中で、8月5日から一次稼働が開始されます。



8月5日からは恩給や共済年金、児童手当の支給等、国で本人確認情報の開示が認められた事務についてのみ不要となります。今後、住民票コードは8月5日以降、世帯主あてに通知します。大切に保管してください。平成15年8月には、住基ネットの二次稼働が開始され、住民基本台帳カードが申請により交付されます。



このカードで、長南町以外の市町村の窓口でも本人の住民票の写し(戸籍関係事項は除かれます)の交付が受けられます。問い合わせ 住民課(古市) 46 2119

四季ずいそう

(115)

人「電車の中で出会った人」

高橋 友子

おばちゃんと孫

東京に向かう電車の中、前の席に座ったおばあちゃんとお孫さんの会話のやりとり。
「おばあちゃん、大きくなったら何になるの？」おばあちゃん思わぬ孫の質問に「クスツ」と笑って、「おばあちゃんね、リュックサックにいっぱいお金を入れて世界中を旅したいの」「じゃあ僕が大きくなったら、そのリュックサックにいっぱい入れるお金をつくってあげる。だから働いてお金がとれるまで待っててね」「ありがと」傍らのお嫁さんが「すいません、変なこと言ってる」と苦笑い。
私は、この会話のやりとりですっかりいい気持ちになっ

母親と子ども

次に、吊革につかまってい

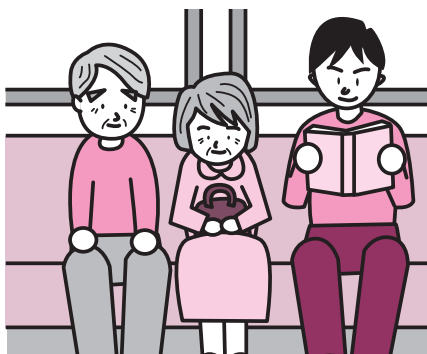

る親子に目が止まった。小さい子どもが「疲れたなあ、すわりたくないあ」と言うと、母親が「あなたは子ども料金で大人の半額で乗せてもらっているのよ。大人になって自分でお金を稼いだら座ってもいいよ。だけど、お年寄りの人が立っていたら君は席を譲る勇気があるかな」と実にズケズケとはつきり言う現代っ子

風の母親だなという印象を受けた。叱る親が少なくなつたといわれる今日、この母親はしっかりと子どもを見つめ、大切なことを植えつけている人だなと思った。

現代の若者

電車は、東京に近づいてきた。斜め前に座っていた年老いたおばあちゃん、降りようと入り口に向かうとき、足をグリツとひねってしまったらしく倒れてしまった。隣に座っていた茶髪でズボンのひざをわざと切つてあるらしい若い男の子が「だいじょうぶ」と駆け寄って、おばあちゃんを抱いて電車を降りた。気になつたので一緒に降りて下の待合室でその若者と、どうしようかということになった。おばあちゃんは「家に連絡して迎えに来てもらいますので、途中で降りしてしまつて申し訳ございません」と小さい声で言った。若者は電話番号を聞いて自宅に電話した。私も心配なので、家族が来るまでやはり待つことにした。「私は買い物に行く途中だから遅くなつても構わないけれど、あなたは？」「僕、学生

「長南町の文化財」

龍三体の図欄間三間一面
(町指定 有形文化財)

です。次の講義にはちゃんと出ますから心配しないでください」と、学生生活やいろんな世間話をしてしていると家族の人が迎えに来た。
3、4日たった頃、丁重なるお礼の手紙がきた。手紙の内容の中に、今の若者はと批判的にみえていた自分が恥ずかしく思いますと書かれてあり、私も同じ思いであつた。電車の中で出会った人にも感謝をしたい。



千田の称念寺にあるこの龍の彫刻は、名人房州の伊八と言われた初代武志伊八良信由の作である。中央正面の昇り龍は、尾が天井まで巻き上がり、四肢と火炎とのひらめきが無限の広がりを連想させ、これに対する左右の下り龍が、荒波に勇躍している傑作である。初代信由の作品には、彩色を施しているものも多く、この八方にらみの龍の鱗は右が紅、中央を青、左を白で染めている。明治の巨匠小倉惣次郎が「日本最優秀の龍」と推賞した名作である。
刻銘の文政6年(1823)11月は後銘であり、欄間は文化11年(1814)6月着工、同年間に完成した。

学ぶあなたを応援します

町中央公民館 ☎46 - 1194

参加者募集!

伝統の袖風づくり

竹ひごづくりから完成まで全ての過程を体験しませんか?

「風づくり教室」

(3回シリーズの1回目になります)
日 時 8月18日(日)
13時30分

対象者 中学生・一般
材料費 一人500円程度
持ち物 タオル

申し込み 切り出しナイフ(ある方)
町中央公民館
担当(志関)

ふるさと産品教室

「太巻き寿司を作ろう」

日 時 7月20日(土)
13時30分

対象者 中学生・一般
材料費 一人600円程度
持ち物 巻きす

募集人員 30人(定員になり次第締め切り)
申し込み 町中央公民館
担当(志関)



小学生の太巻き寿司作り

夏の交流

キャンプ

夏、本番!楽しいキャンプのお誘いです

場 所 長南町野営場(笠森)
日 時 8月10日(土)~12日(月)
2泊3日

対象者 小学4年生~中学3年生

募集人員 30名(定員になり次第締め切り)

申し込み 町中央公民館
担当(齊藤)



昨年夏の交流キャンプ

悩みごと相談

青少年悩みごと合同相談
日 時 毎月第3水曜日
内 容 青少年の悩みごと
方 法 面接、電話フアクシミリによる相談

面接場所

千葉県青少年女性会館

電話番号

☎043-223-2330
☎043-223-2288

古代米田植えに今年も大勢の参加

町古代米生産組合

5月26日、今年で6回目を迎える古代米の田植えが山内で行われました。

田んぼでは、かすりの着物に編み笠の「早乙女姿」の女性たちと飛び入り参加の女性や子どもたちが、地元農家の人たちの手ほどきを受けながら丁寧に苗を植えました。田のまわりは大勢の見物客とアマチュアカメラマンが取り囲み、早乙女にポーズを要求するなど大変な賑わいとなりました。



早乙女姿で苗を植える女性たち



古代米のおにぎりで昼食

古代米は、地域の農家で作る生産組合が町おこしを目的に栽培を行っています。近頃では、健康食品としてのイメージも定着し、多くの人が求めるようになっていきます。

田植えが終了した昼時には、古代米を入れて炊いた鮮やかな紫色の美味しいおにぎりがみなさんにふるまわれました。

秋には、赤く色づいた稲穂の観賞会や古代米の即売会も実施されるそうです。

スケッチ ちょうたん

給食で世界の料理の味を知る



韓国料理はチョッと刺激的かな？

町給食所では、4月から月1回給食のメニューに世界の料理や日本各地の郷土料理を取り混ぜながら献立として出しています。

4月は日本人に一番なじみのある中国料理から始まり、5月は日韓共催のサッカーワールドカップにちなんで韓国料理、6月はロシア料理や古代米・いわしフライなどの郷土料理でした。

さて、7月はこの国のどんな料



ロシア料理にはパンだね！

理になるのか、子どもたちはとっても楽しみにしているようです。

子どもたちからは「はじめて食べたけどおいしい」「食べた料理を通してその国のことが少し解ったような気がする」といった声が聞かれました。

食を通して異国の文化に触れ理解を深めていくことで、外国がとて身近に感じられるようになります。楽しい給食の時間までが有意義な勉強になりました。



時間を忘れて砂場遊び

みんなで遊ぼう

園庭開放

長南保育所では、毎月第1火曜日に乳児から就学前のお子さんを対象として、園庭を自由に開放する「みんなで遊ぼう」を開催しています。

6月4日は、6か月から3歳までのお子さんとその保護者が25人集まりました。



赤ちゃん かわいいね

真夏のような暑さのなか、木陰の砂場で砂遊びをしたり、すべり台やジャングルジムなどの遊具で楽しく遊びました。保育所の子どもたちは、ベビーカーの赤ちゃんをのぞきこみ「かわいいね」と声をかけたりして、一緒に仲良く遊びました。

参加した保護者は「自宅よりも遊び場が広く、遊具もいっぱいでお友だちとのびのび遊ぶことができてよかったと思います」と話していました。

気軽に遊びに来てください。

麦秋に染まる圃場

例年になく高品質

まりよくなかったので心配していましたが、3～4月の高温で出穂時期が早まり、本格的な梅雨入りに前に刈取りができ、収穫は例年並みでした。しかし、品質については今まで以上のものができました」と話していました。



小麦を刈取りするコンバイン



脱穀された小麦をトラックに積み込み

農事組合法人東部営農組合の転作地（約60ヘクタール）に作付けされた小麦が黄金色に色づき、6月5日から約10日間にわたり刈取りが行われました。小麦は「農林61号」という品種で、主にうどん粉の材料として出荷されているそうです。

組合長さんは「今年は、昨年11月の種まき後、雨が多く育ちがあ

あなたの声・話題をお寄せください。
企画政策課
広報統計係

☎ 46 2113

1年生

和田 勇吹さん
 ぼくも、こんな「はいしゃさん」になりたいです。色ぬりがむずかしかったです。



3年生

山田 幸代さん
 手や足が動くように工夫しました。とても気に入っています。



5年生

田邊 宏美さん
 筆のとめ、払いがきちんと書け満足しています。



みんなの広場

東小学校の皆さんの作品です

6年生

鈴木 僚介さん
 きれいな川でみんなでキャンプをすると楽しいと思います。

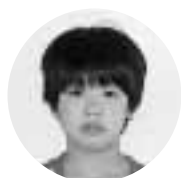
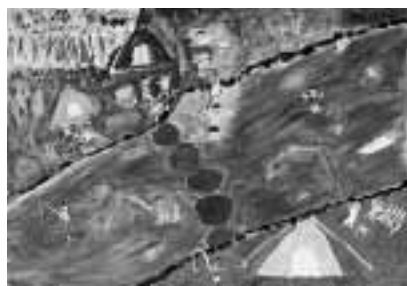

2年生

星 春菜さん
 洋服のまようと色ぬりをがんばりました。



4年生

白井 美帆さん
 「友」の右払いに気をつけて練習しました。上手にできたとき、おばあちゃんに誉められました。



千葉県
 観光写真
 コンクール
 作品募集

県内の魅力的な観光資源を被写体とした写真を募集します。

規定 1年以内に撮影した自作品で、未発表のもの
 規格 白黒またはカラープリントの4ツ切判

応募方法 作品名(題名)、氏名、年齢、性別、住所、電話番号、勤務先(学校名)、撮影日時・場所を明記したものを作品の裏面に貼り郵送してください。

締め切り 9月10日(火)必着
 入賞作品の版權・著作権は、主催者に帰属します。

応募先・問い合わせ

千葉県観光協会

〒260 0015

千葉市中央区富士見1 127

☎ 043 225 9170

ごはんなどの穀類をしっかりと

食生活指針

その4

穀類を毎食とって、糖質からのエネルギー摂取を適正に保ちましょう
日本の気候・風土に適している米などの穀類を利用しましょう

食生活改善推進員コーナ―

体、元氣ですか

「ごはんは太る」は間違いです

主食となるごはんやパン、麺類の主成分は体のエネルギー源となる糖質です。糖質を食べるとインスリンというホルモンがでて、脂肪として体内に蓄えようとしてます。よくごはんは糖質が多くて太る、と勘違いしている人がいますが、ごはんはパンや麺類などに比べて最もインスリン反応が弱く太りにくいものです。エネルギーの持続性もごはんの方が高いので、お腹がすきにくくスタミナ効果も抜群です。

意外に多い

ごはんの栄養素

ごはんには糖質の

ごはん1杯(150g)に含まれる主な栄養成分



ほかにも、たくさん栄養素があるのを「ご存じですか？」意外にもたんぱく質、ビタミン、ミネラル、食物繊維が豊富に含まれている万食食なのです。逆に脂肪は少なく、食パン(6枚切り)の3分の1程度。欧米型の脂肪分の多い生活の広がり、生活習慣病が増えた大きな原因ともいわれています。ごはんを中心に栄養バランスのよい食生活にすれば、生活習慣病にもなりにくいというわけです。

体元氣メニュー

カレーピラフ

ワンポイントアドバイス

暑くて食欲がないときでも、カレーの風味で食欲が出ます！

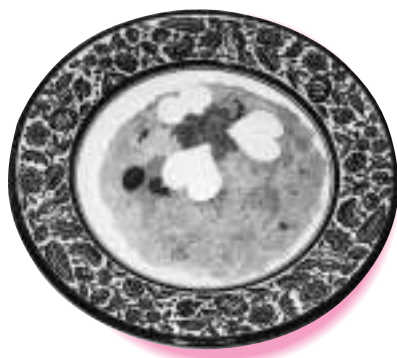

エネルギー 406kcal

材料 6人分

米	3合
ツナ缶	1缶
玉ねぎ	1/2個
ミックスベジタブル	1カップ
干しぶどう	1/4カップ
調味料)	
固形スープの素	1個
カレー粉	大さじ1
塩	小さじ1
酒	大さじ2
バター	大さじ1

作り方

- (1) 米は洗って普通の水加減より少なめにして炊飯器につけておく。
- (2) 炊飯器に油を切ったツナと薄く切った玉ねぎ、ミックスベジタブルと干しぶどうを入れ、スープの素は手でくずして加える。
- (3) 炊飯器にカレー粉・塩・酒を入れ最後にバターをのせて炊く。
- (4) 炊き上がったたらさっくりと混ぜ、皿に盛りパセリやチーズで飾る。



お知らせ

外国人の不法就労防止にご協力ください

(1) 外国人を雇用するには必ずパスポートを見て在留資格の確認を！

観光などで来日している短期滞在の外国人は、原則として働くことはできません。

(2) 在留資格のない外国人を雇用して仕事をさせた者、外国人に仕事を斡旋した者に対しても罰則の適用があります。

不法就労助長罪（3年以下の懲役又は200万円以下の罰金）

(3) 違法に外国人を働かせている事業所等や不法滞在者が居住しているアパート、借家などを発見した場合、警察署への通報をお願いします。

問 茂原警察署
☎ 22 0110

7月の催し物

睦沢町立歴史民俗資料館

開館20周年記念企画展「神社参詣と旅日記」(江戸・明治の寺社参詣旅日記で、昔の

様子をさぐる)

日時 7月20日(土)～9月22日(日) 9時～17時
会場 睦沢町立歴史民俗資料館
入場料 無料

問 睦沢町立歴史民俗資料館
☎ 44 0290

わが家の犬・猫写真コンクール作品募集



わが家の愛犬・愛猫の写真にコメントを付けて紹介してください。

優秀作品15点を9月に行われる動物愛護週間イベント会場に展示し、協会機関紙に掲載すると共に表彰を行います。

応募作品

応募者の飼育している犬・猫の写真3枚までとし、しつけ等適性飼育についてのコメント(400字詰原稿用紙1枚以内)を添えた作品を対象とします。

写真サイズはL判(通称サード判)とし、すべての写真の裏面に住所・氏名・電話番号を記載してください。

応募資格 県内に在住の者(プロ、アマ、年齢は問いません)
募集期間 8月1日(木)～31日(土)
応募作品は原則としてお返しできません。

応募先 (財)千葉県動物保護管理協会
〒260 0854
千葉市中央区長洲2 226
☎ 043 221 2364

リウマチ講演会の開催

茂原保健所では、リウマチで療養中の方を対象とした講演会を開催します。

日時 7月17日(水) 13時30分

16時30分まで(受付13時)

場所 長生合同庁舎4階(大会議室)
内容 講演「リウマチ治療の最新情報」講師 国立療養所下志津病院 末石真先生
交流会及び個別相談

対象 リウマチ患者及びその家族
申込締切日 7月12日(金)

個別相談を希望する方は申し込みの際その旨お知らせください。

申 茂原保健所疾病対策課
☎ 22 5167
FAX 24 3419

移動暴力相談所の開設

日時 8月7日(水) 10時～16時
場所 長生支庁

問 (財)千葉県暴力団追放県民会議 事務局
千葉市中央区中央 13
7 千葉県酒造会館内
☎ 043 254 8930
FAX 0120 089354

東京ドイツ村開園1周年記念 長南町民無料入園デー



東京ドイツ村では、開園1周年を記念して「長南町民無料入園デー」を開催します。

開催期間 7月19日(金)～23日(火)
営業時間 9時30分～17時
入園に必要なもの 運転免許証、健康保険証など住所の確認のできるものを提示してください。

問 東京ドイツ村
☎ 0438 60 5511

申：申し込み 問：問い合わせ

日曜・休日当番医

(休日当番医は午前9時～午後5時)

茂原市長生郡医師会

月日	内科系	外科系	その他
7・7	大塚内科 23-6121	穴倉病院 24-2171	作永産婦人科 24-8822
14	茂原中央病院 24-1191	高田整形外科医院 22-0111	ヨシノクリニック(内科) 40-7070
20	茂原中央病院 24-1191	菅原病院 25-1171	鶴澤医院 34-2008
21	長生病院 34-2121	君塚病院 25-1811	育生医院(産婦人科) 25-1251
28	長生内科神経内科医院 24-7752	鎗田整形外科医院 24-8686	杉田耳鼻咽喉科医院 22-2443
8・4	宮山医院 22-4873	長生病院 34-2121	清水三郎医院 25-0776
11	鈴木医院 22-2630	山之内病院 25-1131	金坂医院(内科) 22-4885

夜間急病診療所

診療科目 / 内科・小児科
茂原市八千代1-5-4(消防署裏)
夜間急病診療テレフォン案内

診療時間 / 20時～23時まで
☎24-1010
☎24-1011 19時～翌午前6時まで

県立市原高等技術専門 校人材開発センターの 講習案内

対象 技術や資格を身につけて、就職を希望する方(学生は除く)

① パソコン科(表計算3級)

講習場所 市原高等技術専門校

(1) 火・木曜日コース

講習日 8月27日～11月5日(21日間)

募集期間 7月10日(水)～18日(木)

定員 40名

受講料 無料(テキスト代)

(2) 月・水・金曜日コース

講習日 9月9日～11月1日(21日間)

募集期間 7月29日(月)～8月6日(火)

定員 40名

講習場所 市原市姉崎保健福祉センター

月・火・木曜日コース

講習日 8月19日～平成15年1月23日(20日間)

募集期間 7月8日(月)～16日(火)

定員 25名

講習場所 市原市姉崎保健福祉センター

月・火・木曜日コース

講習日 8月19日～平成15年1月23日(20日間)

募集期間 7月8日(月)～16日(火)

定員 25名

講習場所 市原市姉崎保健福祉センター

月・火・木曜日コース

講習日 8月19日～平成15年1月23日(20日間)

募集期間 7月8日(月)～16日(火)

定員 25名

講習場所 市原市姉崎保健福祉センター

月・火・木曜日コース

講習日 8月19日～平成15年1月23日(20日間)

募集期間 7月8日(月)～16日(火)

定員 25名

講習場所 市原市姉崎保健福祉センター

月・火・木曜日コース

講習日 8月19日～平成15年1月23日(20日間)

募集期間 7月8日(月)～16日(火)

定員 25名

講習場所 市原市姉崎保健福祉センター

月・火・木曜日コース

講習日 8月19日～平成15年1月23日(20日間)

募集期間 7月8日(月)～16日(火)

放送大学・学生募集

平成14年度第2学期教養学部生・大学院修士科目生及び平成15年度大学院修士全科生

放送大学は、テレビ・ラジオを通じて、自宅で学習できる正規の大学です。1科目でも入学できます。

教養学部

①全科履修生(大学卒業を目指すコース)

②選科履修生(1年間在学するコース)

③科目履修生(1学期間「6か月」在学するコース)

募集期間 8月15日(木)まで

ちようなん文芸

静ひの非は吾にあり白薔薇

渡辺 茫子

芳香のばらが迎える旧家かな

今関 久女

卯の花やこぼれて白し童唄

伊藤 鼓山

ばらは、種類も花の色も香りもふかいものが多く、花弁も大輪・小輪・単弁・複弁とさまざまで、花季も一季・二季・四季咲きとあり、庭づくりの盛んな今日、今も昔も人々に愛されている。

「ばら」

晴々と卯月の空や孫の婚

太田 鼓風

喜寿祝う卯月の旅や成田発

田中 美雪

検診の結果待たる卯月かな

鶴岡よし子

臥す母にばらを手折りて香を送る

藤田 房枝

農日誌余白のうまる卯月かな

堀越みよ女

咲き初めて歌くちずさむ庭のばら

山内 青山

「卯月」

旧暦(陰暦)四月の異称で、現在の五月にあたる。卯の花の咲く美しい月でもある。

(記・今関)

大学院

①修士全科生(修士課程を修了して、修士(学位)の取得を目指すコース)

②修士科目生(1学期間「6か月」在学し、学習・研究を希望する科目を選択し1科目から履修するコース)

募集期間

①修士全科生(平成15年度入学)9月1日(日)～14日(土) 修士科目生 8月15日(木)まで
問い合わせ・資料請求先
放送大学千葉学習センター
〒261-8586
千葉県美浜区若葉2-1-1
☎043-298-4367



生活力レンダー

7月1日～8月8日

日 Sun.	月 Mon.	火 Tue.	水 Wed.	木 Thu.	金 Fri.	土 Sat.
	<ul style="list-style-type: none"> 行政・人権・心配ごと相談 中央公民館 10:00～15:00 ツベルクリン反応検査 国民安全の日 1	<ul style="list-style-type: none"> みんなで遊ぼう (園庭開放) 長南保育所 9:30～11:30 栄養教室 保健センター 9:30～14:00 半夏生 2	<ul style="list-style-type: none"> すこやか2歳児教室 10:00～11:30 BCG 3	<ul style="list-style-type: none"> 健康相談 光の家 (13:30～14:30 大下青年館 15:00～16:00) 4	<ul style="list-style-type: none"> いきいき教室 9:00～15:00 5	6
小暑 セタ 7	<ul style="list-style-type: none"> インジョイスポート 9:30～11:30 8	<ul style="list-style-type: none"> なかよし広場 長南幼稚園 9:30～11:00 9	国土建設週間 10	<ul style="list-style-type: none"> 健康相談 宮本集会所 (13:30～14:30 南郷恵和会館 15:00～16:00) 11	<ul style="list-style-type: none"> 無料法律相談 予約開始9:00～ ☎25 7830 3歳児健康診査 12	13
14	<ul style="list-style-type: none"> 心配ごと相談 中央公民館 10:00～15:00 15	<ul style="list-style-type: none"> 献血 (保健センター) 9:30～12:00 やぶ入り 16	<ul style="list-style-type: none"> びよびよひろば 10:00～16:00 インジョイスポート 8:30～14:30 17	<ul style="list-style-type: none"> 健康相談 JA豊栄支所 (13:30～14:30 棚毛青年館 15:00～16:00) 18	<ul style="list-style-type: none"> いきいき教室 9:30～11:30 無料法律相談 13:00～16:00 (県民センター・茂原) 19	海の日 土用 勤労青少年の日 土用の丑 20
21	22	<ul style="list-style-type: none"> 子育て教室 中央公民館 10:00～12:00 乳児健診 大暑 23	24	<ul style="list-style-type: none"> 健康相談 蔵持青年館 (13:30～14:30 保健センター 15:00～16:00) 25	26	27
28	29	30	31	<ul style="list-style-type: none"> 結婚相談 農村環境改善センター 9:00～12:00 行政・人権・心配ごと相談 中央公民館 10:00～15:00 健康相談 光の家 (13:30～14:30 大下青年館 15:00～16:00) 8/1	<ul style="list-style-type: none"> いきいき教室 9:30～11:30 無料法律相談 予約開始9:00～ ☎25 7830 2	3
4	<ul style="list-style-type: none"> インジョイスポート 9:30～11:30 5	<ul style="list-style-type: none"> みんなで遊ぼう (園庭開放) 長南保育所 9:30～11:30 栄養教室 保健センター 9:30～13:00 広島平和記念日 6	鼻の日 7	<ul style="list-style-type: none"> 健康相談 熊野下集会所 (13:30～14:30 市野々下ファミリーセンター 15:00～16:00) 立秋 8	今月の納税 <ul style="list-style-type: none"> ・国定資産税(第2期) ・国民健康保険税(第2期) ・介護保険料(第1期) 7月31日までに納めましょう。	

町の状況

14.6.1 現在

人口 10,735(- 4)
 男 5,213(- 4)
 女 5,522(+ 0)
 世帯 3,088(- 9)
 面積 65.38km²
 (内は前月比)

あとがき

「土用」というと「梅の土用干し」や「土用波」さらには「土用の丑の日」などが思い浮かび、夏だけのものと思われていますが、実は立春、立夏、立秋、立冬のそれぞれ前18日間の年4回あるそうです。昔から「土用の丑の日」にはうなぎを食べる習慣がありますね。私も、うなぎの蒲焼を食べて暑い夏を元気に乗り越えたいと思います。(矢)



父 政則さん ♥ 母 左和子さん

最近、いろんな芸を覚え、大人達を笑わせてくれます。とてもユニークな女の子です。

大木

萌

平成13年4月2日生 (長南)

わがやの

アイドル