

# 広報 ちょうなん

2019

5

第502号



東京家政大学新入生の皆さん  
ようこそ  
長南町へ

## 主な内容 —Contents—

- ・旧長南小学校が  
「長南集学校」に生まれ変わりました！・・・3
- ・役場のニューフェイス！！  
新規採用職員を紹介します・・・4
- ・都市部の目線で長南の魅力を伝える  
地域おこし協力隊に田畑和輝さん着任・・・5



自然が誇り 住むことが誇り 元気な町 長南

# 町の人口

— Population —

■人口 7,979人 (－35人)

男性 3,935人 (－10人)

女性 4,044人 (－25人)

■世帯 3,212世帯 (±0世帯)

## 【3月中の動き】

出生 4人

死亡 11人

転入 24人

転出 52人



※平成31年4月1日現在  
( ) 内は前月比



星空と花の共演 (野見金公園)

# 今月の表紙

— Cover —



役場庁舎と桜



4月10日、東京家政大学服飾美術学科の新入生196名がフレッシュマンセミナーで長南町を訪れました。

新入生たちは長福寿寺、町郷土資料館を見学し、最後はちょな丸と一緒に記念撮影をしました。当日は真冬並みに気温が低く、雨も降っていましたが、学生たちはとても元気。ちょな丸もたくさんパワーをもらうことができました。



## 俳句で入賞「浜風に 目<sup>め</sup>吹<sup>さる</sup>き飛ぶ 鹿尾菜<sup>ひじき</sup>かな」

吉野正一さん（坂本）が、平成30年度「第13回 角川全国俳句大賞」、題詠「目・眼」部門において都道府県賞に入賞され、千葉日報社より表彰されました。

吉野さんは、過去にNHK主催の大会やその外にも色々な俳句大会に応募され、何度も特選や秀作の句を作られました。平成29年にはご自身の句集「詩季の風」を上梓され、町や中学校に寄贈されました。

江戸時代の本町の俳句の先駆者である「白井鳥酔」と同族の末裔でもある吉野さんは、この先10,000句の俳句を作ることを目標としています。いつまでもお元気で目標を達成されるよう頑張ってくださいですね。

吉野さんおめでとうございます。



## 旧長南小学校が「長南集学校」に生まれ変わりました！

旧長南小学校の本校舎について、リングロー株式会社（東京都豊島区）による活用がスタートすることに伴い、地域貢献や地元の雇用創出など、協力して長南町を活性化させることを目的とした「企業進出に関する協定」を締結しました。調印式が開催された4月13日には、長南集学校開校式と開校イベントも開催され、大勢の来場者で賑わいました。本校舎1階の旧職員室、旧校長室は、以前の面影を残しながらも真新しく洗練されたデザインに改修され、来場した関係者や卒業生は感動していました。

「長南集学校」は、町民の皆さんに自由に解放された施設となっていますので、気軽に立ち寄ってみてはいかがでしょうか。

### 【長南集学校】

営業時間 9時～18時

定休日 土・日曜日、年末年始

☎ 36-2820







## 新規採用職員を紹介します

つるおか り お  
**鶴岡 理央**  
税務住民課 戸籍年金係

Q. 抱負を聞かせてください

ながしま み ほ  
**永嶋 美帆**  
健康保険課 健康管理係



こ たか りょうすけ  
**小高 涼輔**  
産業振興課 商工観光係

あおき あや こ  
**青木 亜矢子**  
長南保育所 (保育士)

ふるかわ ゆう た  
**古川 雄太**  
建設環境課 建設維持係





都市部の目線で長南の魅力を伝える

## 地域おこし協力隊に田畑和輝さん着任

### 地域おこし協力隊

都市部から地方に生活拠点を移し、地域ブランドや地場産業の開発・販売・PRなどの地域おこし活動を行います。隊員は町からの委嘱を受け、最長3年間隊員として活動に従事します。

### 田畑隊員を委嘱

4月15日、長南町地域おこし協力隊員として、田畑和輝さんに町長から委嘱状が交付されました。

やや緊張した面持ちの田畑隊員でしたが、町長からの隊員としての活動に期待しているとのコメントに、力強い表情で抱負を述べてくれました。



これから活動の一環として、皆さまの元へ伺うことがありましたら、気軽にお声がけしていただければと思いますので、よろしく願っています。

町の活性化のために頑張ります！



## 田畑 和輝

たばた かずき

神奈川県出身。大学ではアジア文明を研究する学科に所属し、大学院でさらに研究を深める。特技は動画編集。

は

じめまして！4月より長南町地域おこし協力隊として赴任した田畑和輝です。



地域おこし協力隊として赴任する以前は、塾などの教育業界に携わっていたので、教育活動を通じて長南町の活性化に貢献できればと思っています。また、地域の方に自分のことを知ってもらえるように積極的に地域行事やイベントに参加していきたいと考えています。

そのほか、SNS・ブログ・HPなどの情報発信を通じて、長南町の魅力を内外にアピールし、移住定住による交流人口増に貢献していきたい

と思っています。

私が地域おこし協力隊に参加しようと思ったきっかけは、人生を一度リセットして、自然豊かな環境で新しいライフスタイルを送り、様々な人々と出会い、新しい人間関係を構築していきたいと思ったからです。

趣味は、小学生の頃から野球が好きです。出身地が神奈川県なので、横浜ベイスターズのファンで、よく応援に行きました。また本を読むことも好きで、情景描写が非常に美しいヘルマン・ヘッセの『車輪の下』が特に好きです。皆さんに本の魅力を伝える機会もあつたらいいなと思っています。

最後に、まだ長南町に来て1カ月が経っており、何もわからない状態ですが、これから、精一杯長南町のために活動していきますので、皆さんよろしく願います！



# 地域と行政のパイプ役 区長の皆さんを 紹介します

町からの連絡事項や地域の皆さんの意見や要望などを取りまとめて町へ伝える区長の皆さんが決まりました。（敬称略）



小沢・報恩寺・美原台区	岩撫・竹林・茗荷沢区	水沼区	山内区	市野々区	佐坪区	下芝原区	上芝原区	下豊原区	上豊原区	地引区	小生田区	給田区	中原区	小野田区	今泉・本台区	岩川区	又富・棚毛区	千田区	関原・千手堂区	須田・米満区	笠森・深沢区	長南区5	長南区4	長南区3	長南区2	長南区1	担当区
渡邊文良	磯野治夫	古市太二	◎梅澤勤	鈴木忠夫	川又三郎	丸敏光	○鈴木幸男	山中正美	中村正男	神村哲夫	関本幸男	大塚弘	今井浩一	牧野隆	石川正信	長澤喜守	大森信雄	麻生信雄	宮城島正夫	○湯原啓夫	齊藤清	川野博明	○白井美喜夫	藤田洋	大木康吉	小出喜右衛門	氏名

◎区長会長  
○地区会長

## 情報公開制度・個人情報保護制度の公開実績

平成30年度の公開状況は下表のとおりです。  
また、長南町個人情報保護条例に基づく開示などの請求はありませんでした。

実施 機関	件数		(内 訳)				
	請求	申出	公開	部分公開	非公開	不存在	その他
町長	5	0	5	0	0	0	0

### 情報公開制度

町が保有する行政文書を町民の皆さんの請求に応じて公開し、町政に対する理解と信頼を深め、町民参加による開かれた行政の実現を目指しています。

### 個人情報保護制度

町が保有する個人情報を適切に管理し、開示、訂正、削除などを求める権利の保障と保護により、町民の皆さんに信頼される町政を進めてまいります。

問い合わせ 総務課 行政係 ☎46-2111





# クールビズを開始します

町では、節電対策、省エネルギー対策の一環として、上着・ネクタイを着用しないなど、職員の軽装（クールビズ）を実施します。

町民の皆さまには、ご理解とご協力をお願いします。

## 実施期間

5月1日（水・祝）～10月31日（木）



## ふれあい通信



長南町長  
平野 貞夫

とうとう人口が8千人を割り込み、7千人台に入ってきてしまいました。4月1日現在の住民基本台帳上の人口は、7,979人ですが、常住人口は約7,600人であり、これは国勢調査に近い数値であると思っています。

このまま人口減少が進むと、20年後には3千人台にまで落ち込んでしまうことになり、65歳の広大な行政区域に3,000人余の人口は、想像をはるかに超えた町がそこに存在することになるかもしれません。

人口減少対策としてこれまで、小学校の統合をはじめ、跡地活用による雇用の創出や交流人口の増加、子育て支援の充実、若者の定住促進、公共交通網の整備など、様々な事業に取り組んでまいりました。今後も観光振興や企業誘致を進める中で、交流人口や定住人口の増加を図っていききたいと思っています。

ですが、その効果はすぐに表れるものではありません。私は、何よりも町民の皆さま

まが健康で長寿であることが一番大事なことでだと思っています。一人でも多くの皆さまに健康に関心を持っていただき、健康増進に向けて活動してほしいと願っています。

その動機付けとして、今年度から「ちな丸ポイント事業」を始めることとしました。毎日のウォーキングや町の検診など、健康につながる活動に参加することによってポイントが付与され、そのポイントをカードと交換できるといったものです。また、東京家政大学との連携協力の中で、新たに壮年期の方々を対象とする「健康体力調査」などを行い、健康寿命の延伸や介護予防のための交流事業を実施することとしています。多くの皆さまに参加していただければと思っています。

今後も「誰もが健康でいきいきと暮らせるまちづくり」に一層努めてまいりたいと考えておりますので、よろしく願いいたします。





# ～ 長南町空き家バンク登録促進事業 ～

## (空き家バンク成約補助金)

町では、空き家を売買しやすい環境をつくり、地域の活性化と人口の維持を目的として、空き家バンク登録物件の売買が成立した場合に対象費用の一部を補助しています。

### 補助制度概要

#### 1. 空き家財道具等片付け事業（売主）

補助対象者	空き家バンクに登録されている売買物件を売却した所有者等
対象となる費用	空き家に残存する家財道具等に係る処分、除去費用 ○具体例 ・家財の収集から運搬、処分までの業者委託処分費 ・ハウスクリーニング代
補助金額	対象事業経費の3分の2に相当する額（千円未満切り捨て） 限度額25万円

#### 2. 空き家利用者応援事業（買主）

補助対象者	空き家バンクに登録されている売買物件を購入した利用者
対象となる費用	空き家の売買契約及び所有権移転登記に係る費用 ○具体例 ・売買契約締結に係る手数料及び不動産取引業に対する報酬 ・所有権移転登記に係る手数料及び不動産取引業に対する報酬
補助金額	対象事業経費の3分の1に相当する額（千円未満切り捨て） 限度額5万円

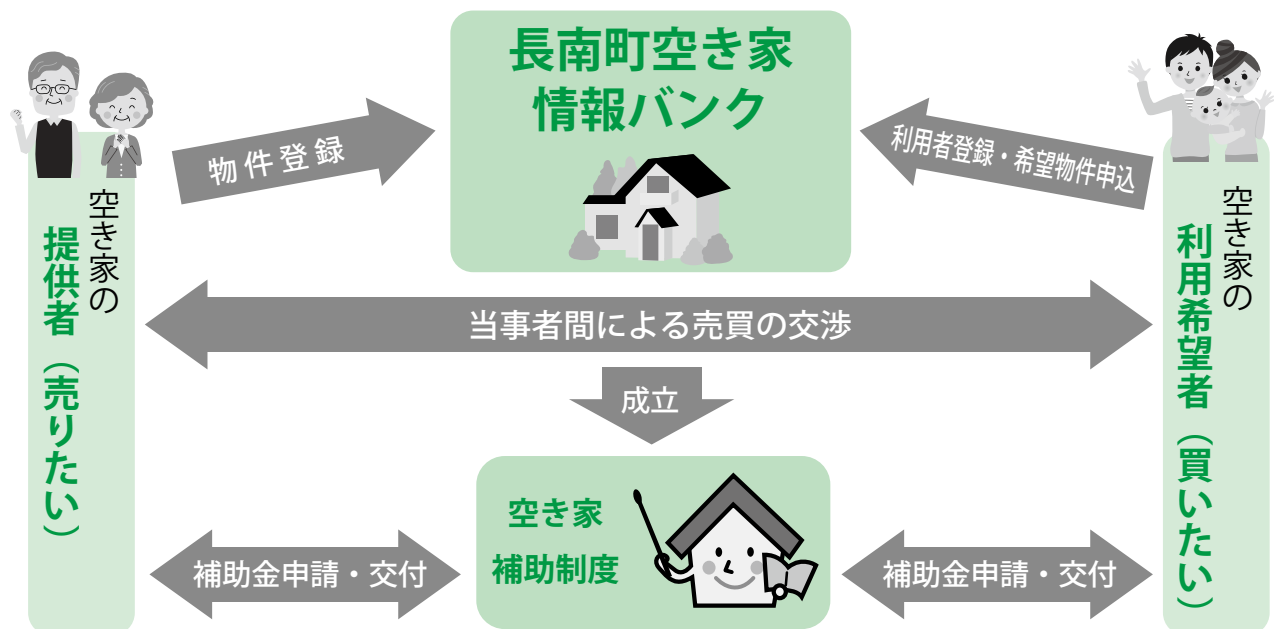

補助対象者や対象費用などをご相談ください。

<https://www.town.chonan.chiba.jp/kurashi/jutaku/akiya/11961/>

問い合わせ 企画政策課 企画調整係 ☎ 46-2113



# 令和元年度 全国瞬時警報システム(J-ALERT)の 全国一斉情報伝達訓練を行います

国では、人工衛星を用いて、緊急情報を瞬時に伝達するJ(ジェイ)ーA L E R T(アラート)に関し、住民への情報伝達体制について万全を期すため、JーA L E R T受信機を運用するすべての地方公共団体に対し、全国一斉自動放送試験を実施しています。

これにより、町の防災行政無線子局および戸別受信機から下記のとおり放送されますので、ご協力をお願いいたします。

なお、令和元年度の訓練日は下記のとおりとなります。

## 【放送内容】

(チャイム)

「これは、Jアラートのテスト  
です。」×3回

「こちらは、防災長南です。」

(チャイム)

令和元年	5月15日(水)	11時00分
	8月28日(水)	11時00分
	12月 4日(水)	11時00分
令和2年	2月19日(水)	11時00分

JーA L E R Tとは…地震・特別警報や武力攻撃などの緊急情報を国から市区町村へ瞬時にお知らせするシステムです。

問い合わせ 総務課 行政係 ☎46-2111

## 障害者手帳などをお持ちの方へ

## 軽自動車税の減免

身体障害者手帳など(療育手帳、戦傷病者手帳および精神障害者保健福祉手帳を含む)をお持ちの方が軽自動車を所有している場合、または同一世帯で身体障害者手帳などをお持ちの方のために軽自動車を使用する場合は、申請により軽自動車税を減免することができます。

**申請期限** 5月13日(月)まで

### 申請時に必要なもの

- ・身体障害者手帳 ・運転免許証
- ・印鑑 ・車検証
- ・個人番号カード(通知カード)

### 問い合わせ(申請先)

税務住民課 賦課徴収係

☎46-2118

## 協働のまちづくり

## 出 前 講 座

ってな～に？

町では、「自分達が暮らしている長南町のことをもっと知りたい」「町の事業や施策について話を聞きたい」という皆さんのために、役場職員が出向き、講義や実習を行う『出前講座』を行っています。

町内に在住・在勤する概ね10人以上で構成された団体であれば、申込みできます。

出前講座のメニューは、54講座ありますので、お気軽に、ご利用ください。

### ＜今年度の新規メニュー＞

- ・町長が行く！こども版町長と語る会
- ・ちょな丸ポイントについて
- ・人・農地プランについて

### 問い合わせ

企画政策課 企画調整係 ☎46-2113

✉kikaku@town.chonan.lg.jp





# ちょうな丸着ぐるみスタッフ

を募集します！

ちょうな丸の着ぐるみに入ってイベント等に参加し、長南町の魅力の発信をお手伝いして下さるスタッフを募集します。

- 募集人数** 若干名  
**応募資格** 満18歳以上で健康な女性  
**応募締切** 5月31日（金）  
**勤務時間** 月に1～2回、1日8時間程度  
 ※イベントなどの開催時間によります。

## 問い合わせ（申込先）

企画政策課 広報統計係 ☎46-2113

✉kikaku@town.chonan.lg.jp



一緒にお仕事  
しよう！！

# 千葉県男女共同参画地域推進員を募集しています

男女共同参画の推進には、行政の取組だけでなく、県民、事業者、関係団体等の主体的な取組と、県民一人ひとりの意識改革が必要です。しかし、男女共同参画への取組状況や課題は地域によって異なることから、男女共同参画社会づくりを効果的に推進するためには、それぞれの地域特性を踏まえた取組が不可欠です。

そこで、県民と行政とのパイプ役となり、地域に根ざした活動を行う「男女共同参画地域推進員」を募集します。知事が委嘱することにより、県民、市町村、県が一体となって男女共同参画を推進していきます。

なお、詳細な内容は、町ホームページに掲載しています。

**活動任期** 委嘱日から令和2年3月31日まで

**活動内容**

- ・推進員会議への出席
- ・研修会、事業報告会への参加
- ・各中学校へ出張し、男女共同参画に関する寸劇の披露 など

**その他**

- ①交通費については、千葉県が支給します。
- ②全国社会福祉協議会によるボランティア保険に加入します。

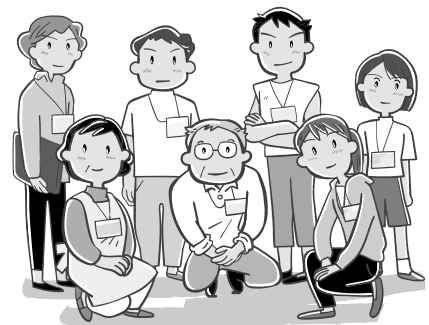

**問い合わせ** 企画政策課 広報統計係 ☎46-2113



## 赤十字活動資金へのご協力をお願いします

日本赤十字社は、「災害からいのちを守る赤十字」として、災害時の医療救護活動や救援物資の配布、平時には、いのちを救う救急法等の赤十字講習会及び防災・減災活動の普及、赤十字ボランティアの育成等の人道的活動に取り組んでいます。

長南町には、日本赤十字社千葉県支部より、防災倉庫や災害用移動炊飯器・担架・簡易ベッドなどを配備していただきました。また、被災された方々のために、毛布や日常生活用品もいただいております。

これらの人道的活動は、皆さまからお寄せいただく活動資金によって支えられています。

5～6月は赤十字社資募集運動月間になっています。区長さんを通じて1世帯500円を目安に赤十字活動資金へのご協力をよろしくお願いいたします。



日本赤十字社公式マスコット  
キャラクターハートラちゃん

問い合わせ 町社会福祉協議会 ☎46-3391

## ゴミゼロ運動に参加しましょう

ごみの散乱防止と再資源化促進の啓発を目的に、「ゴミゼロ運動」を実施いたします。皆様のご協力をお願いします。

**実施日時** 5月26日（日）8時～10時  
（雨天中止）

**問い合わせ**  
建設環境課 都市計画・生活環境係  
☎46-3394



## 工業統計調査を実施

～インターネット回答にご協力をお願いします！～

経済産業省では、6月1日を基準日として「工業統計調査」を実施します。

工業統計調査は、製造業を営む事業所を対象として、その活動実態を明らかにすることを目的とする重要な調査です。

調査員が「調査員証」を携行してお伺いいたしますので、ご回答をよろしくお願いいたします。

**対象** 製造業を営む事業所  
**調査内容** 従業者数、製造品出荷額、在庫額、原材料使用額 など

**問い合わせ**  
企画政策課 広報統計係 ☎46-2113



## 令和元年度 特定健康診査・後期高齢者健康診査のご案内

～お待たせしました！特定健診・後期高齢者健康診査の受診時期になりました～

長南町国民健康保険では、生活習慣病を予防するために40歳以上の長南町国民健康保険被保険者の方を対象に、特定健康診査及び特定保健指導を実施しています。後期高齢者医療制度に加入している方は、千葉県後期高齢者医療広域連合からの委託を受けて健康診査を行います。

## 特定健康診査・特定保健指導とは

特定健康診査は、一般の健診と比べて生活習慣病の原因になるメタボリックシンドロームの発見・予防に力を入れた健診です。生活習慣病とは、食生活・運動不足・喫煙・飲酒などが原因で引き起こされ、日本における三大死因の「がん・脳卒中・心臓病」を発症させるリスクが非常に高い病気です。

健診結果でメタボリックシンドロームのリスクがあると判定された方は、積極的に特定保健指導を受けて生活習慣を改善し、生活習慣病を予防しましょう。

## ちな丸ポイント 100P 対象

区分		特定健康診査	後期高齢者健康診査
対象者		<ul style="list-style-type: none"> <li>・長南町国民健康保険の被保険者</li> <li>・40歳以上74歳までの方</li> </ul>	<ul style="list-style-type: none"> <li>・後期高齢者医療制度の被保険者 (一定の障害があると認定された65歳以上の方を含む)</li> </ul>
内容		<p>◇<b>身体測定</b>…身長、体重、おなか周りから肥満などがないかを調べます。</p> <p>◇<b>血圧測定</b>…血圧の状態から、高血圧や動脈硬化などの危険がないかを調べます。</p> <p>◇<b>尿 検 査</b>…尿中の糖やたんぱくの有無から、糖尿病の危険や腎臓などの異常がないかを調べます。</p> <p>◇<b>診 察</b>…医師による聴診などをおこないます。</p> <p>◇<b>血液検査</b>…血液を採取し、脂質と糖の値で動脈硬化の進み具合や糖尿病の有無、また肝機能の異常がないかを調べます。</p> <p>◇<b>眼底検査</b>   ◇<b>心電図検査</b>   ◇<b>貧血検査</b>   ◇<b>尿酸検査</b>   ◇<b>腎機能検査</b>   ◇<b>肝炎ウイルス検査</b>  (血清クレアチニン検査)   (1回)</p>	
日程	集団	5月7日(火)～11日(土)・13日(月)・6月15日(土)	
	個別	5月14日(火)～12月25日(水)/契約医療機関で	
自己負担金	集団	1,000円	無料
	個別	2,000円	無料

- ・今年度の特定健康診査・健康診査問診票は、4月中旬にお送りしています。  
(施設入所中の方、あらかじめ町に発送の中止を申し出している方は除いています)
- ・**オレンジ色の封筒**でお送りしていますが、届いていない場合はご連絡ください。
- ・同一年度内に人間ドックを予定されている方(受検された方)は、人間ドックの基本検査に特定健診が含まれるため、特定健診・後期高齢者健康診査は受けられません。

【事業所にお勤めの方へお願い】

長南町国民健康保険加入の方で、事業者健診・職場健診を受診された方は町の特健健診を受診する必要はありませんが、健診結果を町に提出していただくと特定健診を受けたこととなりますので、受診率向上のため、お手数ですが健診結果のコピー提出にご協力ください。

## ちな丸ポイント 200P 対象

問い合わせ

健康保険課 保険係 ☎46-2119      健康管理係 ☎46-3392



# 愛の献血ありがとうございました

千葉県赤十字血液センターから移動献血車が来町し、  
献血が行われました。

3月28日(木) (敬称略)  
長南町保健センター 19人  
双葉電子工業(株) 16人



献血キャラクター

けんけつちゃん

ご協力いただいた皆さん、ありがとうございました。  
今後も引き続き、献血のご協力をお願いいたします。

問い合わせ 健康保険課 健康管理係 ☎46-3392

## 子育てつれづれ

### 『子どもを拾ったはなし①』

幼い頃の記憶は、時が経ってもなぜ鮮明に残っているのでしょうか。

我がままが高じて親に叱られた時に、「お前は橋の下から拾ってきた」と言われた記憶を持つている人が少なくありません。特に、若い世代にも同様の記憶を持つている人が多いことに驚くのですが、流れてきたとか拾われたという類似の話は、全国的にも多く採訪されています。しかし、何故禁句とも言う言葉をおこなう様な時に言うのか、その驚きと恐怖は強く忘れ難い記憶となるのでしょうか。

「桃太郎」や「竹取」の昔話でも子どもを拾う内容が語られます。しかも、拾う人はお爺さんやお婆さんが多く、若い世代ではありません。拾われた子どもは極めて小さいにも関わらず、丈夫に健やかに育ちます。何故子どもを拾う人は老人で、拾われた小さな子どもは健やかに育つのでしょうか。一体この話は何を語っているのでしょうか。

少し前までは、長生郡内でも海岸部を中心に、「ジジ様ババ様」という風習がありました。これは生まれたばかりの赤ん坊を、近所や親戚の老夫婦に預ける儀式であり、子どもが七歳になった時にも実の親に返す儀式をし

ます。この間預かった老人は、誕生祝いや季節の贈り物などをして、子どもを間に親戚の付き合いをします。子どももこの老夫婦を仮親として、終生密な交流を続けるのです。老人に仮親として子どもを託し、健やかな成長を願う、形こそ違えここにある種の昔話と同じ要素を見るのは飛躍し過ぎでしょうか。

「七歳まではカミの内」「紐解き」などの言葉がありますが、七歳の誕生日をもって親に返す行為は、古い時代からの子どもも観であり、老人は健康長寿、仲睦まじさの超絶的なシンボルとして、また日々子どもを愛おしむ、子育てや子どもの育ちにおける役割の大きさをみる想いがします。

かの戦国武将も幼き嫡男を、「お捨て」「お拾い」と名付けたと言われます。子どもの成長に関わる、捨てる・拾う・老人という言葉の意味は意外と深いものがあるように思われます。

生まれ来た子どもへの愛おしさは、何時の時代にも変わらぬものがあります。子育てや子どもの育ちについて考えてみたいと思います。

長南町教育長 小高 憲二



# 参加者募集！

みんなで伸ばそう健康長寿！

## 健活クラブ (健康づくり運動教室)

ちょな丸ポイント対象 ～1回20ポイント～

町では、健康づくりのための運動教室を実施します。自分の調子に合わせて無理なく、続けることができる教室です。参加者には、歩行や家事などの様々な活動による消費カロリーをチェックできる活動量計を無料で貸し出します。

ぜひ、この機会に健活クラブに参加して、「健康長寿」を目指す「健康づくり活動」をしましょう！

対 象 者	40歳以上の町民の方
場 所	町保健センター
日 程	6月17日（月）より毎週月曜日 ※月曜日が祝日の場合を除く
時 間	各グループ1時間半（3グループ） （9時10分～、10時40分～、13時30分～）
内 容	有酸素運動（ステップボード） ストレッチ・筋トレ など
参 加 費	年間6,000円（半期3,000円ずつの集金） ※スポーツ保険を含む
定 員	各グループ15名程度
募集期間	5月20日（月）～5月24日（金）
申込方法	前期の参加費（3,000円）と印鑑を持参して健康保険課窓口へ



## 体験・説明会を開催します！

健活クラブではどんな運動をするのか実際に体験してみましょう。

目 時	5月20日（月）10時～11時
場 所	町保健センター
内 容	体験・講話「健康寿命と運動～あなたはどう生きたいですか？～」 講師：健康運動指導士 金子美紀 先生
備 考	体験・説明会参加の申し込みは不要です。 また、説明会終了後に6月から始まる教室の申し込みができます。 申込時に必要な物は、参加費（3,000円）、印鑑です。

問い合わせ（申込先） 健康保険課 健康管理係 ☎46-3392



# 出場者募集!!

## 長南町バレーボール大会

- 日 時 6月9日(日) 8時30分～  
会 場 町体育館  
形 式 男女混合9人制(女子3人以上)  
対 象 町在住・在勤者(中学生以上)  
参 加 費 1チーム 1,000円  
申込期日 6月1日(土)まで  
申込方法 町体育協会事務局(海洋センター)へお申し込みください。  
※6月1日(土) 19時30分より町体育館にて抽選会を実施いたします。



問い合わせ(申込先) 海洋センター ☎46-2860

## 長南オープンゴルフ大会

町体育協会主催の第21回長南オープンゴルフ大会を開催します。

- 開 催 日 6月7日(金)  
場 所 ゴールデンクロスカントリークラブ  
募集人員 100人程度  
参加資格 町在住、在勤者  
競技方法 新ペリア方式 18ホールストロークプレー  
参 加 費 3,000円/人  
※申込時に納入してください。  
なお、キャンセルの場合は返金いたしません。  
プレー費 8,900円  
※乗用カート、昼食付、税込  
※売店利用は各自精算  
申込方法 海洋センター窓口へお申し込みください。  
※電話での受付はしません。  
※4人1組を原則としますが、3人以下の申込も受付します。その際は他の組のプレーヤーと一緒にすることもあります。  
なお、組み合わせは、主催者一任となります。  
申込期間 5月7日(火)～17日(金)  
そ の 他 郡民体育大会選手選考会を兼ねています。



問い合わせ(申込先) 海洋センター ☎46-2860



## 募集

## 公民館短期集中講座

## 本格！ 太巻き寿司を学ぼう

房総地方の郷土料理である「太巻き寿司」の作り方を学んでみませんか？初めての方でも分かりやすく、楽しく作れます。巻き寿司文化を次世代に継承していきませんか？ご自分で巻いた太巻き寿司を最後に試食して、お持ち帰りいただけます。

どうぞお気軽にご参加ください。

日 時 <第1回> 5月30日(木) <第2回> 6月14日(金) <第3回> 7月23日(火)  
各回とも9時30分～13時30分

※計3回の開講となります。3回全てにご出席ください。

各回、たまご巻き1種類、海苔巻き1種類の太巻きを作ります。

場 所 町中央公民館 1階 調理室

講 師 関野和子 氏

参 加 費 各回1,000円(開講日に徴収いたします)

持 ち 物 エプロン、三角巾、ふきん、持ち帰り用容器、  
まきす大・小(太巻き用)

対 象 者 長南町在住の方

募集人員 16名(定員になり次第、締め切り)

申込方法 公民館窓口または電話申込

5月7日(火)より、受付開始



問い合わせ(申込先) 生涯学習課 生涯学習係 ☎46-1194

## 相談

## 交通事故巡回相談

交通事故に遭った場合、損害賠償請求など、様々な問題が生じます。

被害に遭われた方々の救済を図るため、専任相談員による交通事故無料巡回相談を実施します。

また、交通事故被害者の方のこころの相談も受け付けております。

お気軽にご利用ください。

※なお、予約制となりますので、ご要望の方は2日前までにお申し込みください。

予約が無い場合、実施はいたしませんので、ご了承ください。

日 時 5月23日(木)  
10時～14時30分

場 所 町保健センター2階 第2会議室

問い合わせ(申込先) 総務課 庶務係 ☎46-2111



催し

東京家政大学連携事業2019

ちょな丸ポイント  
50P 対象

## 講演会

～運動習慣と身体機能～

日時 5月18日(土)  
13時30分～  
場所 町中央公民館講堂  
定員 50名  
申込 5月15日(水)  
までに健康保険課  
へご連絡ください。

### 講師

東京家政大学  
健康科学部 リハビリテーション学科  
学科長 認定作業療法士

清水 順市 博士



### 問い合わせ（申込先）

健康保険課 健康管理係 ☎46-3392

## 健康体力調査を実施します

ちょな丸ポイント  
50P 対象

現在の健康意識の高まりのなか、食生活に気を遣いながら運動等をしている人がいる一方で、あまり意識せずに生活を送っている人も多いのではないのでしょうか。ご自身の健康度や運動能力を知ることは身体の健康維持や改善にもつながります。

正しい運動習慣を身につけ、健康意識を高めるためにもご自身の体の状態を確認しましょう。

日時 6月7日(金) 10時～、13時～  
6月8日(土) 9時～、13時～

### 【測定項目】

- ・身長、体重 ・体組成計(インボディ) ・骨密度測定
- ・肺活量計 ・光反応時間測定 ・精神心理機能評価 など

定員 50名

対象者 50歳以上の住民の方

場所 町保健センター 1階

申込 5月18日(土)の講演会場で受付、または5月31日(金)までに直接健康保険課へご連絡ください。



問い合わせ（申込先） 健康保険課 健康管理係 ☎46-3392





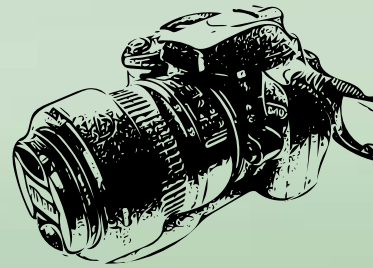

このコーナーでは、地域活動やイベントなど身近な話題を紹介します。  
地域の話題をお寄せください。 企画政策課 ☎46-2113

## 3/22 商工会館 竣工式 地域経済発展の拠点完成

3月22日、町商工会館の竣工式が行われ、平野町長ら多数の方々が、新しい商工会館の完成を祝いました。

老朽化が進み、長い間建て替えが望まれていた商工会館ですが、場所を移転するなど様々な案を検討した結果、これまでと同じ場所に新しい会館が建設されました。

新商工会館は、明るくデザイン性があり、他には見られない造りになっています。これからの地域経済発展のために、町民の皆さんに愛される施設となっていくといいですね。



おしゃれな新商工会館

## 3/19 交通安全用品贈呈式 安全を守るランドセルカバー

3月19日、茂原交通安全協会による新入学児童に対する交通安全用品の贈呈式が行われ、今年度小学校1年生となる21名分のランドセルカバーと交通安全の下敷きが小高教育長に手渡されました。

このランドセルカバーは、4月10日の入学式の日に児童に配布されました。1年生たちは、ピカピカのランドセルに黄色いカバーをつけ、今日も元気に登校しています。児童の命を守る取り組みに感謝したいですね。



贈呈式に参加した小高教育長

## 3/23 コミュニティカフェ「まきば」子ども食堂 野菜について楽しく知ろう

3月23日、コミュニティカフェまきばで春休み子ども食堂が開かれ、大勢の家族が訪れました。

この日のメニューは大豆を肉のように加工したベジミートの唐揚げや、枝豆とベーコンのおにぎりなど、栄養満点でボリュームもたっぷり！

また、野菜ソムリエの田中春佳さんによる野菜クイズや、ルッコラやアイスプラントといった普段なかなか目にしない野菜の試食も行われるなど、楽しく野菜について学ぶことができました。

コミュニティカフェまきばでは、長期休み期間中に子ども食堂が開催されています。次回も楽しみですね。



美味しく体にも優しい料理

## 4/2 手まりの寄贈 日本の伝統を子どもたちへ

4月2日、田中栄子さん（芝原）から今年度小学校へ入学する児童全員へお手製の手まりが贈られました。この活動は小学校が統合になった平成29年から始められ、今年で3回目となります。

手まりは平安時代の貴族が蹴鞠<sup>けまり</sup>をして遊んだというほど、古くからある日本の伝統工芸です。手まり作りは、もみがらで作った球体に、糸をかがって模様をつけていきます。田中さんも来年用の手まりの準備をすでに始めているというほど、とても根気と時間のかかる作業です。

新1年生の皆さん、いただいた手まりを大切にしていきましょうね。



田中さんから小高教育長へ



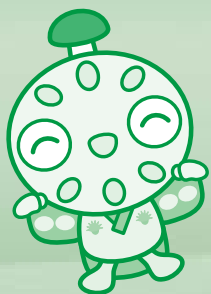

# PICKUP!

# ちょうなんニュース

## 3/30・31 第8回 長南さくらまつり 15年目を迎えた桜

3月30日・31日、平成30年度「第8回長南さくらまつり」が開催され、2,000人が野見金公園を訪れました。

イベント会場中央のステージでは、民謡や銭太鼓、よさこいなどが行われ、2日目にはちよな丸も登場し、なんとフラダンスのステージに飛び入り参加する場面もありました。

野見金公園は、15年前に桜や梅を植樹した町民手作りの公園です。公園に咲く花々は、今では町外にもファンがいるほどの存在になりました。たくさんの人に愛される公園をこれからも大切に利用していきたいですね。



フラダンス「フラ・ロケラニ」

## 4/3・9・10 入園・入学式 新しい一歩を踏み出す日

4月3日に長南保育所で入園式、9日には長南中学校、そして10日は長南小学校で入学式が挙行されました。

保育所では、先生方の楽しい自己紹介や、サプライズゲストちよな丸の登場など、終始和やかな雰囲気の様式となりました。

中学校では、吹奏楽部の先輩たちの迫力ある演奏で新入生が入場。ブカブカの制服がこれからの3年間でいかに成長するのかを物語っていました。

小学校では、入学する児童全員に町から桜の苗木がプレゼントされました。6年後の卒業の頃には、きれいな桜が見られるでしょうね。

入園、入学をされた皆さん、おめでとうございます。



ちよな丸と記念撮影（長南保育所）4/3



凛々しい表情（長南中学校）4/9



立派な立ち姿（長南小学校）4/10

### 入園児

✿ 長南保育所 35名

### 入学生

✿ 長南中学校 56名

✿ 長南小学校 21名



**お知らせ**  
移動交番を開設します

**日程**

**町中央公民館**

・5月16日(木) 10時～11時30分  
・5月29日(水) 10時～11時30分  
**笠森観音 町営駐車場**  
・5月23日(木) 10時～11時30分

※事件事故の発生や気象状況により変更になる場合があります。

**問い合わせ**

茂原警察署 地域課 移動交番係  
☎ 22-0110

**お知らせ**  
ストップ 不法電波

総務省では、6月1日から10日までを「電波利用環境保護周知啓発強化期間」として電波を正しく利用していただくための周知・啓発活動及び不法無線局の取締りを強化します。  
電波は暮らしの中で欠かせない大切なものです。電波のルールはみんなで守りましょう。

**問い合わせ**

関東総合通信局

○不法無線局による混信・妨害

☎ 03-6238-1939

○テレビ・ラジオの受信障害

☎ 03-6238-1945

○地上デジタルテレビ放送の受信相談

☎ 03-6238-1944

**お知らせ**  
自動車税は納期限までに納めましょう

自動車税の納期限は5月31日(金)です。4月26日に自動車税事務所から納税通知書が送付されますので、最寄りの金融機関、コンビニエンスストア、クレジットカード納付やペイジー納付などで納期限までに納めましょう。

また、スマートフォン等を利用した「モバイルレジ」での納付が可能となりました。詳しくは納税通知書に同封のしおりをご覧ください。

**問い合わせ**

茂原県税事務所

☎ 22-1721

茂原県税事務所 大多喜支所

☎ 0470-82-2214

自動車税事務所

☎ 043-243-2721

**催し**  
千葉県行政書士会 長夷支部 無料相談会

**日時** 5月19日(日)  
13時～15時

**場所** 町中央公民館  
1階 集会室

**相談内容** 相続、遺言、農地法関係  
手続き、成年後見制度、  
各種許可申請に関する  
こと

※相談日当日は予約制ではありません。

**問い合わせ**

千葉県行政書士会 長夷支部  
☎ 43-0202

**催し**  
労災職業病なんでも相談会

**日時** 5月25日(土) 13時～16時

**場所** 船橋市勤労市民センター

**対応者** ・弁護士  
・労働安全衛生管理者

**費用** 無料  
・ソーシャルワーカー他

※予約不要・当日受付

**問い合わせ**

千葉中央法律事務所

☎ 043-225-4567

**催し**  
につぼんの手わざ展 2019夏

毎年恒例の手わざ展、今回は浜松市と静岡市からの出展です。めったに見られない珍しい伝統工芸品の数々がここ長南町に集まります。

**日時** 6月1日(土)  
～6月9日(日)

10時～18時(最終日15時)  
※1日・2日は竹細工  
実演、下駄職人在廊

**場所** 大谷家具製作所  
長南町長南1280・1  
(農産物直売所四季の里隣)  
※入場無料

**出展者**

◇遠州綿紬(浜松市)ぬくもり工房

◇駿河竹工芸(静岡市)然林房

◇駿河塗下駄 佐野成三郎

◇静岡市伝統工芸技術秀士  
(静岡市伝統工芸技術秀士)

◇駿河張下駄 丸山宗孝

(静岡市伝統工芸技術秀士)

**問い合わせ**

大谷家具製作所

☎ 47-3530



駿河竹工芸







**問い合わせ**  
栄養サポートチーム 臨床栄養科  
☎ 34-2121

**参加費** 無料(事前申込不要)  
ための食品展示

◇ 自宅での介護食品・健康維持の  
相談など  
◇ 身体測定・栄養相談・リハビリ  
内科 小川陽子先生

◇ ミニ講話  
わかりやすい『心臓病と栄養』  
外科 阿部恭久先生

**内容**  
講演『元気でいられるために  
2019』

**場所**  
公立長生病院  
2階外来フロアー

**日時**  
6月15日(土)  
9時~12時30分

**催し**  
公立長生病院  
第4回いきいきフェア  
～年齢を重ねるほど栄養が大事～

**「癒しの森」でカンタン瞑想会**  
手軽にできる簡単な瞑想を、み  
んなでやりましょう！  
瞑想が、健康・集中力の向上や  
美容などにも効果があることには、

**日時** 5月11日(土)・25日(土)  
いずれも10時~16時  
**場所** ギャラリー  
プロジェクト長南  
(長南町長南1197)  
※駐車場は当日ご案内します。

**催し**  
「癒しの森」  
この場所で、「素」の自分に戻っ  
ていただけますように――。  
心身を整え、リラクゼーション  
の機会として、ご利用ください。  
ご好評につき、毎月2回(第二・  
第四土曜日)の定例開催をしてお  
ります。「体」のメンテナンスと  
してマッサージや鍼灸、整体など、  
「心」のメンテナンスとして占いや  
カードリーディング、セラピーな  
ど、毎回多彩な出店者さんが勢揃  
い！この機会にお気軽に体験い  
ただき、お気に入りのサロンを見  
つけてください(毎回、少しずつ  
出店者は変わります)。

**問い合わせ(申込先)**  
プロジェクト長南  
☎ 090-6044-8040

**その他**  
寒暖の調整がしやすく、  
あぐら  
胡座がかける服装でお越  
しください。

**日時** 5月25日(土)  
10時~11時  
**参加費** 500円  
**講師** 小暮和代氏  
**場所** ギャラリー  
プロジェクト長南

科学的データに基づく報告がたく  
さんあります。また、一緒に瞑想  
する人が増えると、脳波の同調が  
起き、より簡単になるうえ、相乗  
効果も期待できます。  
このたびお伝えするのは、5分  
から10分の短い瞑想。丁寧に説明  
しますので、「瞑想ってなに？」と  
いう方にもご参加いただけます。  
自分に向く瞑想法が知りたいなど、  
質問もOK！この機会にコツを覚  
えて、日常生活に瞑想を取り入れ  
てみませんか？

**問い合わせ**  
長生健康福祉センター(長生保健所)  
☎ 22-5167

**合格発表**  
11月29日(金)  
※住所地により受付場所  
が異なります。詳細は  
お問い合わせください。

**願書受付**  
6月25日(火)  
～6月27日(木)  
10時~16時  
**願書記布**  
5月13日(月)～  
(土日、祭日は除く)  
**試験日**  
10月12日(土)  
**場所**  
TKPガーデンシティ千葉  
千葉市中央区間屋町1-45

**募集**  
平成31年度調理師試験

**問い合わせ**  
千葉県立長生特別支援学校  
☎ 42-2470

**内容**  
本校の概要説明、施設  
設備や授業の様子の参観  
**場所**  
千葉県立長生特別支援  
学校  
**日時**  
5月28日(火)  
9時20分~12時

**催し**  
千葉県立長生特別支援学校  
前期学校公開





**お知らせ 令和元年度 長生健康福祉センター 相談・検査日程**

相談内容	実施日	受付時間	内 容
<b>H I V等抗体検査 エイズ相談 (相談は随時受付)</b>	①毎月 第1・3火曜日 ②偶数月 第3火曜日	① 13時30分～14時 ② 17時30分～18時30分 (予約制)	即日判定可能、但し夜間検査は除く (無料、匿名)
<b>性感染症検査</b>	①毎月 第1・3火曜日 ②偶数月 第3火曜日	① 13時～14時 ② 17時30分～18時30分 (予約制)	梅毒 クラミジア (無料、匿名)
<b>肝炎ウイルス検査</b>	①毎月 第1・3火曜日 ②偶数月 第3火曜日	① 13時～14時 ② 17時30分～18時30分 (予約制)	B型・C型肝炎検査 (無料、匿名)
<b>骨髄バンクドナー 登録受付</b>	第1火曜日	10時 (予約制)	骨髄移植推進財団にドナーとして登録して下さる方の受付
<b>腸内細菌検査</b>	第1・2・3・4火曜日 (第5週、休日及び休前日を除く)	9時～11時	便検査(有料)
<b>精神保健福祉相談 (こころの健康相談)</b>	①第1火曜日 偶数月 第3火曜日 ②奇数月 第3火曜日	① 14時～16時 ② 14時～15時 (予約制)	専門医師・精神保健福祉相談員等による精神保健福祉に関する相談
<b>D V相談</b>	来所相談：【要予約】 電話相談：月曜日～金曜日	9時～17時	専用電話 ☎22-5565 配偶者やパートナーから受ける暴力(身体的・精神的・経済的等)に関する相談
<b>家庭児童相談</b>	月曜日～金曜日	9時～17時	家庭相談員による18歳未満の児童に関する養育、家庭環境、不登校、心やからだ、児童福祉など子どもに関する相談
<b>ひとり親家庭 自立支援</b>	月曜日～金曜日	9時～17時	母子・父子自立支援員による母子父子家庭・寡婦の生活一般、職業能力の向上及び求職活動等への支援
<b>障害のある人への 差別に関する相談</b>	月曜日～金曜日	9時～17時	専用電話 ☎26-1510 障害への誤解や偏見により、つらい思いをしている方からの相談

※該当日が祝祭日、年末年始の場合は実施しません。

※やむを得ず、日程を変更する場合があります。

※詳細については電話でお問い合わせください。なお、長生健康福祉センターのホームページでも掲載しております。  
(☎ <http://www.pref.chiba.lg.jp/kf-chousei>)

**お知らせ 長生広域所有財産(普通財産)を貸付けます**

**①旧入山津分署**

**物件概要** 土地 1,400㎡(宅地)  
建物 旧消防庁舎ほか2棟  
(合計床面積309㎡)

**貸付期間** 最長30年

**年間賃料** 固定資産評価額の4%  
(試算賃料約127万円)

**そ の 他** 同時に売却でも公募します。

**②温水センター浴場棟・プール棟等**

(営業条件有)

**物件概要** 土地 11,804㎡(宅地)  
建物 浴場棟・プール棟  
(合計床面積2,890㎡)

**貸付期間** 最長17年  
(令和3年4月～)

**年間賃料** 固定資産評価額の4%  
(17年貸付の場合の試算賃料  
約890万円)

※①、②いずれも、5月中旬から公募開始予定です。

公募要項は長生広域ホームページまたは、事務局総務課の窓口で配布します。

**問い合わせ(申込先)** 長生郡市広域市町村圏組合 事務局 総務課 ☎23-0107



# ちやうなん 歴史夜話

長南開拓記

(5)

～高台の弥生ムラ～

縄文晩期以降、遺跡数が激減し「人煙絶えた」状態が続いていた関東平野でしたが、弥生中期後葉になって、ようやく各地でムラの跡が見つかるようになります。芝原の能満寺裏遺跡でも、発掘調査によってこの時期の集落跡が見つかっています。この遺跡は丘陵の突端付近の上面にあり、眼下の低地を一望することができます。また、遺跡がある場所

は平坦になっており、丘陵というより台地状の地形となっています。

関東でこの時期に形成されたムラは台地の先端や縁辺に位置する場合が多く、芝原の能満寺裏遺跡で見つかった弥生集落も、まさにこのような立地環境にありました。

ところで弥生のムラというところ、どのようなイメージでしょうか。やはり登呂遺跡（静岡市）

のように、堅穴住居と高床倉庫が並ぶムラの周囲に水田が広がっている、という景観を思い浮かべるのが一般的と思われます。確かに、関東でこの時期に「遺跡の増加＝人口の増加」という現象が起こったのは、水田耕作を伴う弥生文化が導入され、食糧の安定供給が人口増加を可能にしたからと考えられます。台地の縁辺というのは、言うまでもなく台地下の低地との接続部分であり、その

部分にムラを創ることは、水田耕作を意識して選定した立地、と考えることができます。ただ、能満寺裏遺跡は低地と二十数メートルの高低差があり、道具や収穫物の運搬においては労力を要します。平野の中の微高地に立地している登呂遺跡のように、水田との高低差がほとんどない方が利便性は高いといえますが、そのかわり河川の氾濫という脅威に常にさらされており、そういったことを考えれば、低地と十分な高低差があり、かつ高すぎない房総の台地上というのは、水田経営と居住域の安全性という点で、優れた立地であったと言えます。しかし、現時点では「水田を望む高台の弥生ムラ」というのは、立地から導き出した「情況証拠」に過ぎません。というのは、高台のムラは発掘調査で明らかになった事例が多数ありますが、ムラに伴う水田跡というのは、実はほとんど実態がわかっていないのです。



発掘調査中の能満寺裏遺跡。縄文時代中期から約3千年の時を経て、ふたたびこの地にムラがつくられた。

（町資料館 風間俊人）

## 図書室へGO!



購入図書を紹介します

今月のおすすめ

「ノースライト」

横山ミステリー史上最も美しい謎。熱く込み上げる感動。一家はどこへ消えたのか？空虚な家になぜ一脚の椅子だけが残されていたのか？『64』から6年。待望の長編ミステリー。



問い合わせ

生涯学習課 生涯学習係 ☎ 46-1194

書籍名	著者
母を亡くした時、僕は遺骨を食べたいと思った。	宮川サトシ
新章 神様のカルテ	夏川草介
ノースライト	横山秀夫
魔眼の匣の殺人	今村昌弘
82年生まれ、キム・ジョン	チョ・ナムジュ
恋愛依存症のボクが社畜になって見つけた人生の泳ぎ方	須田仁之
超超超超超超超超超超超超超超超超 超超超超 むずかしすぎる まちがいさがし	むずかしすぎる まちがいさがし制作委員会
ハローキティのえほん まけずぎらいキティ	のぶみ
仕事と心の流儀	丹羽宇一郎
医者が考案した「長生きみそ汁」	小林弘幸





# 食の健康だより & おすすめレシピ

先月号での、長南町の「食塩・減塩に関するアンケート」の結果より、うす味はおいしくない、面倒だからという声がありました。今月号では、簡単に減塩できる調理方法のコツをお伝えします。

## ①表面に調味をする

食材の表面に味をつけるようにすると、料理全体に使う塩分を減らすことができます。例えば、野菜サラダも最初にオリーブオイルでコーティングしてから仕上げに調味したり、照り焼きにすると少量でも味が付着しやすく味を強く感じられます。

## ②こんがりと焼き色をつける

適度に焦げ目をつけた魚や肉は見た目にも美味しく香ばしさが嗅覚を刺激するので塩分控えめの物足りなさを補ってくれます。グリルなどで網焼きにして、魚の表面の皮を薄く焦がすと、パリパリした食感がアクセントにもなります。

## ③水分を減らす

野菜から出る水分は料理の味を薄める最大の原因です。サラダの生野菜は、ペーパータオルなどで水気をしっかりとったり、野菜炒めは焼く感覚でフライパンに入れたら2～3分そのままにすることで、熱を逃さず水分がとび、シャキシャキに仕上がります。

## ④切り方を工夫する

きんぴらにする場合は、繊維に沿った縦のせん切りにするより、繊維を断ちきる斜めのせん切りがおすすめです。歯ごたえが残りつつ調味料がよくなじみ、味を感じやすくなります。反対に、サラダの場合は繊維に沿って切ると野菜から水気が出にくいので、味は薄まらず、塩の量を減らすことができます。

簡単にできて美味しい減塩にぜひチャレンジしてみましょう。



## \*じゃがいもを斜めせん切りで減塩に\* じゃがいものスパイシーきんぴら

材料 4人分

エネルギー 77kcal 塩分 0.3g

じゃがいも… 2個 (200g)  
赤パプリカ… 1/2個 (80g)  
サラダ油…………… 大さじ1

オイスターソース・酒  
…………… 小さじ2  
A カレー粉… 小さじ1/2  
粗挽き黒こしょう… 少々

## 〈作り方〉

- ①じゃがいもは太めのせん切りにし、水にさらす。電子レンジで800W3分程度温め、水気をよくきる。パプリカは斜め薄切りにする。
- ②フライパンに油を熱し、じゃがいも、パプリカの順に入れて炒める。
- ③じゃがいもがやや透きとおったら、Aを加えて手早く炒め、器に盛る。

白バイに乗りた  
いから警察官にな  
りたい



湯原 ももかちゃん

ケーキが大好き  
だからパティシエ  
になりたい



渡邊 ひろとくん

お菓子作りが  
したいからパティ  
シエールになりたい



大川 まことちゃん

## ちょうなんの★イ★ド★ル

～大きくなったらなりたいものは？～



日 Sun.	月 Mon.	火 Tue.	水 Wed.	木 Thu.	金 Fri.	土 Sat.
			1 即位の日	2 国民の休日	3 憲法記念日	4 みどりの日
5 こどもの日	6 振替休日	7 ・園庭開放 長南保育所 9:30～11:30 ・カイロプラクティック教室 中央公民館 10:00～12:00 ・特定健康診査 ・後期高齢者健康診査 ・青年の健康診査 ・前立腺がん検診 ・ピロリ菌検査 ・肝炎ウイルス検査	8 ・パッチワーク教室 中央公民館 9:30～12:00	9 ・歴史教室 中央公民館 13:30～15:30	10 ※夜間健診あり 18:00～19:00	11 ・英語教室 A 中央公民館 9:30～10:30 ・英語教室 B 中央公民館 10:40～11:40 ・ハワイアンリボンレイ教室 中央公民館 10:00～12:00 ・大腸がん検診（予備日） ・喀痰検査（予備日）
12 ・三味線教室 中央公民館 9:00～12:00	13 ・特定健康診査 ・後期高齢者健康診査 ・青年の健康診査 ・前立腺がん検診 ・ピロリ菌検査 ・肝炎ウイルス検査	14 ・園庭開放 長南保育所 9:30～11:30	15 ・高齢者教室 中央公民館 10:00～11:30 ・心配ごと相談 中央公民館 10:00～15:00 ・J-ALERT 全国一斉 情報伝達訓練 11:00～	16	17 ・男の料理教室 中央公民館 9:30～13:00 ・乳がん検診 ・子宮がん検診	18 ・長南中学校運動会 （雨天順延） ・野菜園芸教室 中央公民館 13:30～16:30 ・東京家政大学連携事業 講演会 ～運動習慣と身体機能～ 中央公民館 13:30～
19	20	21 ・園庭開放 長南保育所 9:30～11:30 ・女の料理教室 中央公民館 9:30～13:00	22	23 ・交通事故巡回相談 （予約制） 保健センター 10:00～14:30	24	25
26 ・ゴミゼロ運動 （雨天中止） 8:00～10:00	27 ・そば打ち教室 中央公民館 9:30～13:30	28 ・園庭開放 長南保育所 9:30～11:30 ・乳がん検診 ・子宮がん検診	29	30 ・公民館短期集中講座 「本格！太巻き寿司を 学ぼう」 中央公民館 9:30～13:30	31 ・乳児相談	6/1 ・長南小学校運動会 （雨天順延） ・乳がん検診 ・子宮がん検診

## 5月の納税

納期限 5月31日(金)

## 軽自動車税(全期)

- ◆納め忘れのないようお早めに。
- ◆口座振替をご利用の方は、預貯金残高の確認をお願いします。
- ◆納税は口座振替が便利です。

あとかき ついに「令和」の時代が始まりましたね。「令」の字が使われるのは今回が初めて、「和」の字は20回目だそうです。昭和生まれの私には、どこか懐かしい響きにとても親しみが感じられる元号だと思っています。でも「安」の字を使った元号が予想の中で1番人気だったというニュースを聞き、個人的に少し残念に感じるような気がします(笑) (安藤)

## 日曜・休日当番医

\*当番医は変更になる場合があります。  
中央消防署指揮情報係 ☎ 24-0119 へお問い合わせください。

診療時間 9時～17時

\*救急患者の方が優先されます。

月 日	内 科 系	外 科 系
5月1日	東部台医院 22-2455	菅原病院 25-1171
2日	公立長生病院 34-2121	鎗田整形外科医院 24-8686
3日	山之内病院 25-1131	須田外科・歯科医院 23-7748
4日	宮山医院 22-4873	塩田記念病院 35-0099
5日	大木医院 23-2546	聖光会病院 35-5151
6日	栄倉病院 24-2171	栄倉病院 24-2171
12日	豊栄元氣クリニック 40-4884	君塚病院 25-1811
19日	栄倉病院 24-2171	栄倉病院 24-2171
26日	すだ内科医院 24-7717	公立長生病院 34-2121

## 夜間急病診療所

内科・小児科 20時～23時まで  
（受付 19時45分～22時45分まで）  
茂原市八千代 1-5-4（消防署裏） ☎ 24-1010  
テレフォン案内 ☎ 24-1011（19時～翌朝6時まで）

## こども急病電話相談

19時～翌朝6時（毎日）  
局番なしの# 8000  
または ☎ 043-242-9939







# 長南町廃校活用プロジェクトレポ



過去のご利用事例 HPにて掲載中！

詳しくは → <https://www.schoolstudio.jp/>



問い合わせ

☎ 0120-197-511

9時～18時(日・祝除く)

旧東小学校

越後屋

長南東小学校  
スタジオ  
平成29年7月～

今月号のテーマ

長南東小学校スタジオを  
ご紹介！

こんにちは！今月は弊社が運営する撮影スタジオについて紹介していきます。

スクールスタジオは学校をそのままの状態で、映画やテレビ番組、CMやミュージックビデオなど幅広いジャンルの撮影でご利用いただいています。教室や職員室、理科室などの各教室と体育館とグラウンドを丸ごとスタジオとしてお貸ししているのです、今までテレビ番組やCMで見かけたことのある方もいらっしゃるのではないのでしょうか？

そんな東小学校スタジオの過去のご利用事例はHPにて掲載中です。ご興味のある方はぜひご覧ください！

旧西小学校

ちょうなん西小

平成30年7月～

今月号のテーマ

BBQにおすすめ！

かまどとビールサーバー新登場

こんにちは！ちょうなん西小です。今月は新登場の「かまど」と「ビールサーバー」をご紹介します！通常は宿泊のお客様にお貸出ししておりますが（別途料金）、日帰り利用のBBQなどでもお楽しみいただけます！炊きたてのかまどご飯と、キンキンに冷えたハートランドビールと共に、ご家族・仲間たちと楽しい時間を過ごしませんか？5月にはカフェメニューも更新予定ですのでお気軽に遊びにきてくださいね！

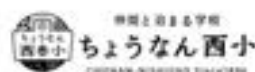

問い合わせ

☎ 0120-154-244

9時～18時



無料Wi-Fiや  
キッズスペース  
あります！  
お気軽にご利用  
ください！



問い合わせ

☎ 36-2820

9時～18時(月～金)

旧長南小学校

長南集学校

平成31年4月～

今月号のテーマ

長南集学校が  
オープンしました！

こんにちは！去る4月13日（土）、長南集学校がオープンしました！！当日は開校イベント含め、たくさんの方がご来場くださり、おかげさまで大盛況のオープニングとなりました！IT相談じゃなくても大歓迎です！皆さま、いつでもお気軽にお立ちください！

また現在、土日営業スタートの準備を進めるにあたり、集学校スタッフ募集中です！年齢、経験不問、人と接するのが好きな方、ぜひお問い合わせお待ちしております。

