



本番に向けて

消防操法訓練

## 主な内容 —Contents—

- ・長南町地域おこし協力隊 タバTの小部屋 . . . 3
- ・長南町議会議員一般選挙結果  
町民の代表13人が決まりました . . . 4
- ・農業用廃プラスチックの回収について . . . 5





# 町の人口

— Population —

- 人口 7,964人（－15人）
  - 男性 3,932人（－3人）
  - 女性 4,032人（－12人）
- 世帯 3,213世帯（＋1世帯）

## 【4月中の動き】

出生 2人  
死亡 19人  
転入 26人  
転出 24人



※令和元年5月1日現在  
( ) 内は前月比



藤の花（熊野の清水公園）

# 今月の表紙

— Cover —



6月2日に第9支団の操法大会が開催されます。消防団員たちは大会に向けて、連日訓練を行っています。

今月の表紙は夜間訓練を行う消防団員を撮影したものです。消防団員の皆さん、本番に向け頑張ってください。



つつじとこいのぼり（熊野の清水公園）



田畑Teacher  
略して

# ／長南町地域おこし協力隊／ タバコの小部屋 Vol.1

皆さんこんにちは、4月から地域おこし協力隊として長南町に赴任した田畑和輝です。皆さんにとって、2019年のゴールデンウィークはどうだったでしょうか？私はあっという間に過ぎて行った感じがします。

長南町に引っ越してきたときは右も左もわからず、暗闇のなかを歩くような、少々心細い気持ちを感じていました。しかし、役場の方々の紹介で様々な人と出会い、不安な気持ちがだんだんと消えていきました。これから、広報を通じて地域おこし協力隊の活動を発信していきたいと思っています。

5月6日のゴールデンウィーク最終日には、仲間と泊まる学校 ちょうなん西小の田んぼで、(株)マイナビ地域創生主催の田植え体験のイベントに参加しました。私自身、田植えは人生で初めての体験だったので、貴重な経験となりました。今から、収穫の時期が楽しみです。



ズルズル  
する～



～歴史のこぼれ話～  
私は前職が歴史の教員であつたので、歴史に関するちよつとした話も広報で紹介しようと思います。  
私が今回体験した田植え・稲作は、紀元前五千年頃の中国で始まったとされています。しかし、最近の研究ではもっと古い年代ではないかとする学説もあるそうです。すごいですね！

地域おこし協力隊のfacebookのページを作成しました。

右のQRコードをスマートフォンのカメラで撮ると、地域おこし協力隊のFacebookのページに飛ぶことができるので、興味のある方はぜひ！



## 長南町議会議員一般選挙結果

# 町民の代表13人が決まりました

4月29日の任期満了に伴う町議会議員一般選挙が4月21日に行われ、13人の議員が選出されました。

| 区分  | 候補者氏名    | 年齢 | 党派(新旧)  | 得票数 |
|-----|----------|----|---------|-----|
| 1当  | 丸島 なか    | 67 | 公明党 現   | 601 |
| 2当  | いたくら 正勝  | 64 | 無所属 現   | 459 |
| 3当  | みその 明    | 64 | 無所属 現   | 453 |
| 4当  | 森川 よしのり  | 62 | 無所属 現   | 424 |
| 5当  | 加藤 よしお   | 67 | 無所属 現   | 415 |
| 6当  | 大倉 正幸    | 56 | 無所属 現   | 379 |
| 7当  | 松野 しょうへい | 68 | 無所属 現   | 347 |
| 8当  | 岩瀬 こうよう  | 62 | 無所属 現   | 305 |
| 9当  | 松崎 よしただ  | 77 | 無所属 現   | 296 |
| 10当 | 河野 こうじろう | 69 | 無所属 元   | 284 |
| 11当 | 和田 和夫    | 69 | 日本共産党 現 | 274 |
| 12当 | 林 よしひろ   | 71 | 無所属 現   | 272 |
| 13当 | みやざき 裕一  | 59 | 無所属 新   | 257 |
| 14  | おばた 安信   | 64 | 無所属 現   | 235 |
| 15  | 湯原 健司    | 64 | 無所属 新   | 97  |

### ●開票結果

開票は、町農村環境改善センターで即日開票が行われました。

候補者別の得票数は左記のとおりです。

### <開票の内訳>

|                     |        |
|---------------------|--------|
| 有効投票数<br>(候補者得票数の計) | 5,098  |
| 無効投票数<br>(白票などの票)   | 90     |
| 投票総数                | 5,188  |
| 確定時刻                | 22時35分 |

### ●投票結果

投票は、7時から20時まで町内6カ所の投票所で行われました。

投票者数、投票率は以下のとおりです。

| 投票所名             | 当日有権者数<br>(人) | 投票者数<br>(人) | 投票率<br>(%) |
|------------------|---------------|-------------|------------|
| 第1投票所 旧長南小学校     | 1,287         | 616         | 47.86      |
| 第2投票所 旧坂本青年館     | 507           | 263         | 51.87      |
| 第3投票所 旧東小学校      | 1,818         | 893         | 49.12      |
| 第4投票所 旧西小学校      | 969           | 481         | 49.64      |
| 第5投票所 旧長生農協西支所   | 897           | 437         | 48.72      |
| 第6投票所 旧豊栄小学校     | 1,570         | 849         | 54.08      |
| 期日前投票所 役場庁舎1階研修室 |               | 1,649       |            |
| 計                | 7,048         | 5,188       | 73.61      |



### 問い合わせ

町選挙管理委員会 ☎46-2111





# 農業用廃プラスチックの回収について

農業用廃プラスチックを適正に回収・処理するため、次のとおり一斉回収します。

**回収日** 6月23日（日）※雨天決行

**搬入場所** 町保健センター前

**搬入時間** 9時から11時30分まで

※受付を行いますので、**前日に搬入しないよう**にお願いします。

下記のようにつづら折りにし、両端を同素材で縛っていないと受入れができませんので、必ず下記の荷姿にするようにお願いします。

なお、下記の荷姿以外等は、有料回収（70円/kg）となりますので、注意事項をご参照ください。

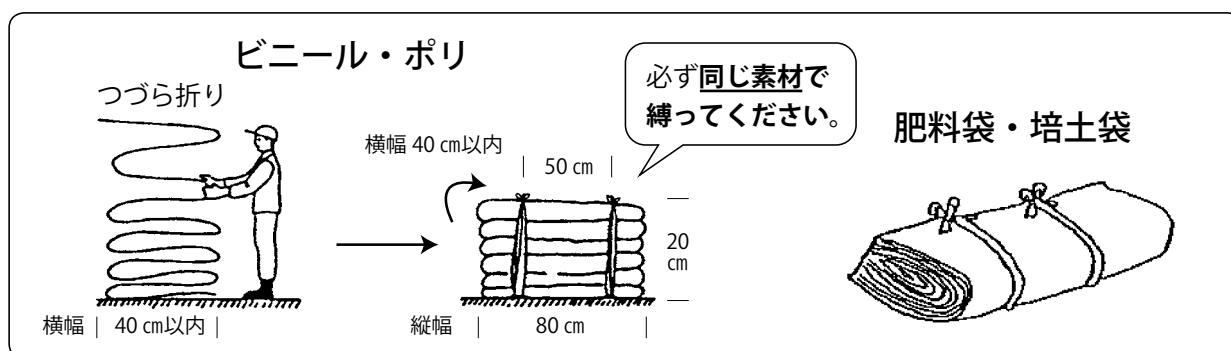

## <注意事項>

- ① 廃ビ（ビニールハウスのビニール等）には、油性マジックにて、必ずビニール分類「A」（A：平成23年3月に展張していたビニール等）または「B」（B：平成23年3月以降に展張していたビニール等）を見える位置（表面等）に記入してください（農ポリ（肥料袋、培土袋等）には、記入不要です）。
- ② ハト目・補強テープが施してあるものは切り除いてください。
- ③ 廃ビ、廃ポリは区分して梱包してください（荷姿は上図のようにしてください）。
- ④ 石、金属、竹片、木片等は絶対に混入させないでください（土砂は、はたいてください）。
- ⑤ 極力水分は付着させないでください。
- ⑥ 結束は、ハウスから取り外した被覆資材と同種類のものを使用し、ビニール紐や針金等は使用しないでください。

※劣化・汚れの激しいもの・上記注意事項を守れていないものは、有料回収（1kg当たり70円）となります。

※農業用塩化ビニールフィルム・農業用ポリエチレンフィルム以外の畔シート・ポリ容器・塩ビ管などは有料回収（1kg当たり70円）となります（育苗箱は無料回収）。

※料金は搬入時に徴収いたします。

問い合わせ 産業振興課 農林振興係 ☎46-3397





# 募集

## 保育所臨時職員

**募集人員** 2人  
**業務内容** 保育業務  
**勤務場所** 長南保育所  
**資格要件** 保育士資格または看護師(准看護師)資格を有するもの  
**雇用期間** 令和2年3月31日まで(延長あり)  
**勤務条件**

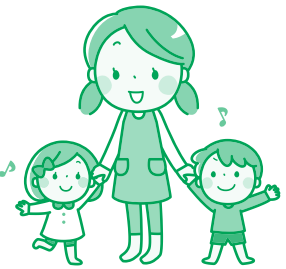

- 賃 金 日給9,600円
- 勤務時間 月曜日～金曜日 8時から16時45分(応相談)
- その他 雇用保険、労災保険、厚生年金、健康保険、交通費支給、在職期間により期末手当あり

**申込方法** 連絡の上、履歴書、免許等の写しを持参してください。

**問い合わせ(申込先)** 長南保育所 ☎46-0934

## 土曜補習塾を開講しています

町教育委員会では、町内の小学校4・5・6年生の希望者を対象として、児童の学習意欲の向上と家庭学習の習慣化、基礎学力の向上を図るため、毎週土曜日に「土曜補習塾」を開講しています。

**受講対象** 長南小学校4・5・6年生の児童  
 ※町在住、各学年10名程度

**実施日時** 毎週土曜日 9時～11時  
 ※小学校の行事日、祝日等除く  
 年37回実施予定

**場 所** 町中央公民館  
**内 容** ◆国語・算数の学年に応じたドリル学習(自習形式)

◆個別指導(各学年に講師1名)  
 ◆各教科50分ずつ

**費 用** 教材費として2,600円  
 ※指導料無料

**問い合わせ**  
 学校教育課 学校教育係 ☎46-3398

## 祝！令和

### 第17回 長南町ふれあい町民ツアーを実施します

町民の皆さまが旅を通じて交流を図り、親睦を深める町民ツアー。今年で17回目を迎えます。令和初めての町民ツアーにぜひご参加ください。

**日 程** 9月25日(水)  
 ～26日(木)  
 1泊2日バスツアー

**募集人員** 120名  
**申込開始** 7月中旬

※ツアー行程・申込方法などの詳細は、広報7月号にて発表いたします。お楽しみに！！

**問い合わせ**  
 企画政策課 広報統計係  
 ☎46-2113

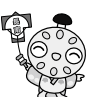



～精神科医から認知症の見立てを学ぶ～

## 長南町認知症学習会



包括支援センターでは、町内の介護事業所の職員や認知症について学びたい方などを対象に、長南町認知症サポート医の上野先生を講師に、認知症の見立て学習会(第1回)を4月25日(木)の18時から開催しました。

この学習会は、精神科医の先生が、どのように認知症を見立てるのか、そのノウハウを学びながら、それぞれの立場で考え、支援につなげていくものです。

参加者からは、「認知症と思っていても薬の副作用で似たような症状が起きるということや、専門医から認知症の見立ての方法を事例をもとに分かりやすく学べる良い勉強会です」との声があがっています。

今年度は、認知症の支援につなげる勉強会を毎月1回開催していきますので、参加希望の方は下記までご連絡ください。

町の包括支援センターでは、認知症に関係する相談業務などを行っていますので、お気軽にご相談ください。



認知症に気付くポイントは  
記憶障害と生活障害

問い合わせ 福祉課 包括支援センター ☎46-2116

## 認知症高齢者をかかえる家族交流会

認知症の方を介護している家族の方は、家族交流会に参加してみませんか？日頃思っていることを話してみるだけで気持ちが楽になります。少人数で開催する交流会ですので、お気軽にご参加ください。

## ＜認知症家族交流会 開催予定＞

- 日時 第1回 6月20日(木) 第2回 10月24日(木)  
第3回 2月20日(木) 各回とも13時30分～14時30分
- 場所 デイサービスセンター上埴生の郷  
2階会議室(長南町長南1980-2)
- 定員 10名(要予約)

当日は施設職員、包括支援センター職員も参加します。  
交流会の参加をご希望の場合は、下記までご連絡ください。

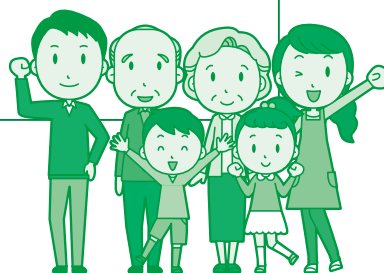

問い合わせ(申込先) 福祉課 包括支援センター ☎46-2116



## 特定健康診査・後期高齢者の健康診査・青年の健康診査 まだ受けていない方は早めに受診しましょう

この健康診査は、生活習慣病の原因となるメタボリックシンドロームの発見・予防に力を入れた健診です。

まだ受診されていない方は、下記の日程で受診することができます。ぜひこの機会に受診しましょう。



**集団健診**：6月15日（土）  
（予備日）

**受付時間**：12時45分～14時

**個別健診**：12月25日（水）まで

【契約医療機関で実施】※青年の健康診査希望者の個別健診はありません。

**ちやな丸ポイント  
100P 対象**

### ◇近年の受診者状況

|        |       | 対象者   | 受診者 | 受診率  |
|--------|-------|-------|-----|------|
| 特定健診   | 平成29年 | 1,818 | 845 | 46.5 |
|        | 平成28年 | 1,880 | 864 | 46.0 |
|        | 平成27年 | 2,016 | 880 | 43.7 |
| 特定保健指導 | 平成29年 | 122   | 41  | 33.6 |
|        | 平成28年 | 113   | 47  | 41.6 |
|        | 平成27年 | 114   | 35  | 30.7 |
| 後期健診   | 平成29年 | 1,576 | 627 | 39.8 |
|        | 平成28年 | 1,576 | 624 | 39.6 |
|        | 平成27年 | 1,611 | 577 | 35.8 |

### ◇生活習慣病は自覚症状が出にくい

生活習慣病とは、食生活・運動不足・喫煙・飲酒などの生活習慣が原因で引き起こされ、重症化すると突然の発作、長期にわたる療養、合併症、後遺症などによって生活に不自由が生じます。生活習慣病は自覚症状が出にくいいため、気づかないうちにどんどん悪化し、症状が出たときにはすでに重症ということも少なくありません。

ご自身の健康チェック・生活習慣病の早期発見のために受診しましょう！

問い合わせ 健康保険課 保険係 ☎46-2119（特定健康診査）  
健康管理係 ☎46-3393（その他の健康診査）

## 道路愛護作業 川をきれいにする運動

ご協力をお願いします

今年は、6月30日（日）を基準日として『道路愛護作業・川をきれいにする運動』を実施します。

道路・河川をきれいにして安全に利用するため、皆様のご協力をお願いします。

暑い時期の実施となりますが、体調には十分注意して作業をお願いします。



問い合わせ 建設環境課 建設維持係 ☎46-3394



# 75歳の歯科健診 ～健康長寿はお口から～

今年度中に76歳になられる方を対象に、歯科健康診査を実施します。口腔機能の維持・改善を図るため、ぜひ『お口の元気度チェック!』をしてみましょう。

対象の方には5月中に町からみどり色の案内通知(受診票)を送付しております。

**期 間** 6月3日(月)～12月27日(金)

**対 象** 昭和18年4月2日～昭和19年4月1日生まれの方

**内 容** ◆口腔診査

- ・歯と歯肉の状態(むし歯、歯肉の炎症、かみ合わせなど)
- ・口腔機能の状態(舌の動き、物を飲み込む力など)
- ・入れ歯の状態

◆口腔衛生指導

- ・むし歯、歯周疾患の予防法など

**費 用** 無料 ※健診後の治療に要する費用は有料となります。

**対象医療機関**

近隣の対象医療機関の一覧は受診票と一緒に送付しております。

その他の医療機関をご希望の場合は、お問い合わせください。

また、千葉県後期高齢者医療広域連合のホームページからもご確認いただけます。

ちやな丸ポイント  
80P 対象

総入れ歯の方でも受けられます



**問い合わせ**

千葉県後期高齢者医療広域連合 給付管理課

☎043-216-5013

※受診票発行に関する問い合わせ 健康保険課 保険係 ☎46-2119

## 後期高齢者医療制度に加入されている 医療保険料の均等割9割軽減の皆さまにお知らせです

後期高齢者医療保険料の均等割額について、今年度より9割軽減から8割軽減に変わります。世帯主及び世帯内の被保険者の総所得金額が33万円以下で、被保険者全員の所得が0円の方が対象です(年金収入の場合、80万円以下の方)。

今年度の保険料決定通知書は7月半ば頃送付いたしますので、ご確認をお願いいたします。

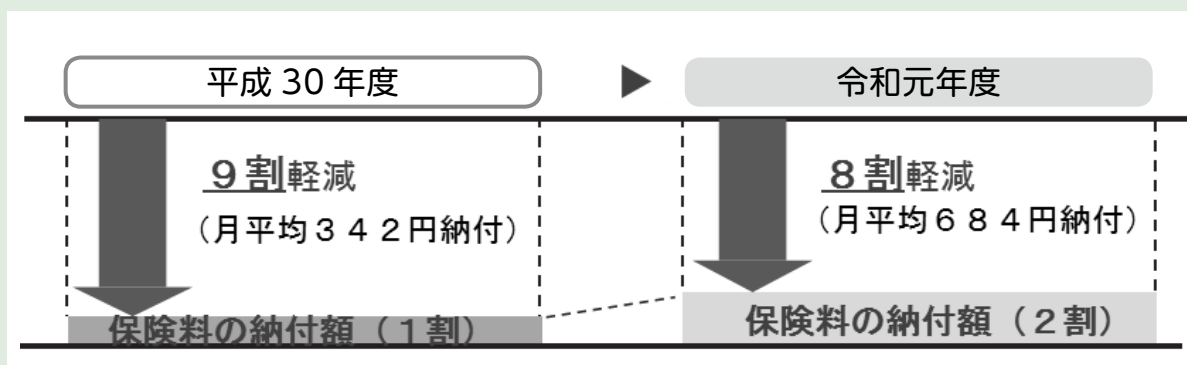

**問い合わせ**

健康保険課 保険係 ☎46-2119

千葉県後期高齢者医療広域連合 資格保険料課 ☎043-308-6768



# 心温まるご支援ありがとうございました 平成30年度の寄附状況をお知らせします

## ①ふるさと納税

件数 272 件  
金額 12,794,000 円

## ②一般寄附

件数 4 件  
金額 4,600,874 円

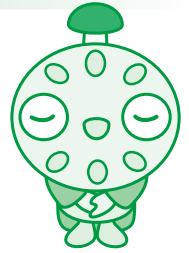

※ふるさと納税につきましては、公表に同意していただいた方の氏名を町ホームページに掲載させていただきます。

皆さんのふるさと“長南”は「自然が誇り、住むことが誇り、元気な町」を目指し頑張っています。町を応援してくださる方にふるさと納税をぜひご紹介ください。

問い合わせ 財政課 財政係 ☎ 46-2112

## 子育てつれづれ

### 『子どもを拾ったはなし②』

昔話に出てくる子どもには、不思議な「現れ方」があります。桃やお椀、竹の中や藁づとなどの「揺り籠」で出現し、極めて「小さく」、仲睦まじく暮らす心優しい「老人」に「拾われ」ます。現れ方の多様性は、子どもの個性と無限の可能性へのシンボルとして、川上や海、橋の下など、水に関係する場所からの出現は、遠い他界からの来訪者とも考えたのでしょうか。純粹・無垢で、「カミ」に近い存在としての意識なのでしょう。トトロの映画では、メイとサツキが森の中の樹木のトンネルを潜った先で、大きなトトロに出合うシーンがありますが、父親が潜っていても会えません。ここでは、樹木のトンネルが他界とを繋げる場所として位置づけられており、それができる不思議な力を持った存在としての、「小さな」子ども像が伺えます。

また、「拾われる」その場合も、四方を海に囲まれた特異な地形と急峻な山河、そこを流れる豊かな水と植生の、正に瑞穂の国に相応しい場所であるように思われます。奥深い山河から流れ来る清水には、激しく迸

る力強さと清新さがあり、広大な大洋をゆったりと流れ寄る黒潮には、見果てぬ広い世界からもたらされる、力強い命の滾りがあります。子どもの持つ生命力の理想像でしょう。うか。更に、日々節を伸ばし成長する竹には、小さな子の健やかな発育を、一途に求める人々の心を感じます。「流れ」「寄り」という形の「現れ方」を背景に持つこれらの昔話や伝承には、不思議な力を持つて出現し、力強く成長するシンボルとしての子ども像があり、生まれ来てくれた幼児の、健やかな「成長」を真摯に願ひ祈る、優しさにあふれた先人の子どもの顔を感じます。

亀を長寿、他界からの使いとする風習や、広い海原で亀の休んでいた流木を漁師が船の宝とする話、車も行けぬ程奥深い近在の山寺に伝わる神仏の流離譚、椰子の実の童謡などに、人知を超えた広く遠い世界への憧れが伺えます。その見果てぬ世界からの来訪者を愛おしみ、全ての命を受け入れ包み込む優しさは、今に伝わる子育ての原点であるように思われます。

長南町教育長 小高 憲二



## 狩猟免許試験のお知らせ

|     | 試験日       | 申請書受付期間       | 免許の種類     | 試験会場                                   |
|-----|-----------|---------------|-----------|--|
| 第1回 | 6月22日(土)  | 5月23日～5月31日   | わな猟       | 千葉県射撃場<br>(市原市古敷谷2620番地)               |
| 第2回 | 6月23日(日)  | 5月24日～5月31日   | 第一種銃猟     |  |
| 第3回 | 8月5日(月)   | 5月24日～7月19日   | 第一種・第二種銃猟 |  |
| 第4回 | 8月7日(水)   | 5月23日～7月19日   | 網猟・わな猟    |  |
| 第5回 | 8月26日(月)  | 5月23日～8月2日    | わな猟       | 南房総市三芳農村環境<br>改善センター<br>(南房総市谷向109番地1) |
| 第6回 | 11月9日(土)  | 10月9日～10月18日  | 第一種・第二種銃猟 | 千葉県射撃場<br>(市原市古敷谷2620番地)               |
| 第7回 | 11月10日(日) | 10月10日～10月18日 | 網猟・わな猟    |  |
| 第8回 | 2月1日(土)   | 10月10日～1月10日  | わな猟       |  |

※定数がありますので、事前に電話でご確認ください。

問い合わせ 長生地域振興事務所 地域環境保全課 ☎26-6731

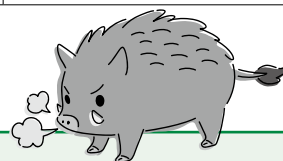

### 狩猟免許取得補助金

町では、今年度新たに狩猟免許を取得して、イノシシやアライグマ、ハクビシン等の捕獲活動に従事していただける方に、狩猟免許取得に要した費用の一部を補助します。

※イノシシやアライグマ、ハクビシンを捕獲するには狩猟免許が必要です。

**対象者** 長南町に住所を有する方で、有害鳥獣の捕獲従事者として活動していただける方

**補助金額** 合格者に対し狩猟免許試験申請手数料分5,000円及び県猟講習会分15,000円

**申請方法** 狩猟免許取得後に狩猟免許取得補助金申請書を農地保全課へ提出してください

**必要なもの** 免許状・印鑑・申請手数料(印紙代)の領収書・県猟講習会領収書・口座番号

問い合わせ 農地保全課 有害鳥獣係 ☎46-3396

※有害獣の生息区域を増やさないために耕作放棄地の草刈にご協力ください。

## 児童手当現況届の提出を忘れずに！！

児童手当を受給している方は、毎年6月に児童手当現況届の提出が必要です。

現況届は、毎年6月1日の状況により、児童手当を引き続き受給できるかどうかを確認するためのものです。対象者には、届出用紙を送付しますので、必要書類を添えて提出してください。提出がない場合は、6月以降の手当が受給できなくなります。

**提出期限** 6月28日(金)まで

**提出書類** ①現況届

②受給者(養育者)の健康保険被保険者証等の写し

※養育する児童と別居している場合には、このほかに必要な書類があります。

※公務員の方は、勤務先での申請になります。

問い合わせ(提出先) 福祉課 児童係 ☎46-2116





催し

## 第21回 ホタル観賞会

ホタルの住める環境は、私たち人間にとっても大切な環境です。  
ホタルを観賞して、自然との関わりを学んでみませんか？

期 間 6月7日（金）～9日（日）

場 所 山内地先

※会場には駐車場がありませんので、  
送迎バスをご利用ください。

※小学生以下の児童は、保護者同伴で  
ご参加ください。

主 催 長南町生態系保全推進協議会



### ◇送迎バス運行

<集合場所> 町保健センター

<集合時間> 19時

<出発時間> 19時10分、19時20分

### 《ホタルの里写真コンテスト募集中》

応募作品 長南町山内地先ホタルの里にて、ゲンジボタルを撮影した作品

応募期間 6月3日（月）～7月31日（水）

※応募作品は、1人5点まで。

※詳しくは町ホームページ、ホタルの里写真コンテスト応募要項をご覧ください。

問い合わせ 農地保全課 農地保全係 ☎46-3396

催し

## ぐるっと長南花めぐり

関東随一の紅花の里「長福寿寺」、虹色に輝くアジサイ公園「野見金公園」、3万株の花しょうぶ「白井田園」、四季折々の草花咲く「熊野の清水公園」を無料シャトルバスで巡る「花めぐり」をお楽しみいただけます。各会場にて、出店やステージイベント等をご用意しております。

野見金公園内、スカイツリーの見える丘にて『野見金山展望カフェ ミハラシテラス』好評オープン中です。熊野の清水公園では、「熊野の清水」で入れたお茶が試飲できます。

日 時 6月9日（日） 9時～16時

※雨天の場合は一部の出店、イベントは中止となります。

会 場 長福寿寺・野見金公園・白井田園・熊野の清水公園

※各会場へは役場発無料巡回シャトルバスをご利用ください。

### 巡回バス運行（無料）

◇始バス・・・ 8時40分 長南町役場発

◇終バス・・・ 16時20分 長福寿寺発

共 催 ・紅花を育てる会  
・農林業生産組合等連絡協議会  
・長南町観光協会

後 援 ・長南町

問い合わせ 産業振興課 商工観光係 ☎46-3397



野見金公園



熊野の清水公園



## 募集

### 健康づくりに

町体育協会卓球部  
からのお知らせ

## 卓球を始めてみませんか？

**日 時** 毎週火曜日  
19時から21時

**場 所** 町体育館

**その他** ラケットは、  
お貸しします。

**問い合わせ（申込先）**

海洋センター

☎46-2860

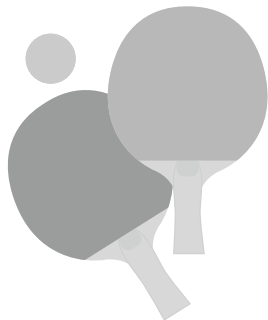

## 催し

## 第52回 町民体育祭を 開催します！！

本年も町民体育祭を開催します。皆さまの  
ご参加をお待ちしております。

**開催日** 10月6日（日）

※詳細については広報9月号でお知らせし  
ます。

**問い合わせ**

海洋センター 社会体育係

☎46-2860



## 法律相談

### 町民無料法律相談

町では無料の法律相談を実施してい  
ます。

相続や損害賠償など法律上の問題に  
ついて、1人あたり30分以内で弁護  
士に相談することができます。

相談する場合は、事前の予約が必要  
となりますので、お早目にお問い合わせ  
ください。

**日 時** 6月27日（木）  
13時30分～16時

**場 所** 町中央公民館

**申込締切** 6月19日（水）

**問い合わせ**

総務課 行政係

☎46-2111

## お知らせ

### 長南町B&G海洋センター プール開き

屋内に25mプールと幼児用プールを備えていま  
すので、大人から小さなお子様までご家族みんなで  
楽しめます。多くの皆さまのご利用をお待ちしてお  
ります。

**期 間** 6月1日（土）～9月30日（月）

**受付時間** 9時～11時、13時～16時

**使 用 料** ○高校生以下…無料  
○一 般…210円 } ※町在住の方

※当日の水温状況などにより、開放できない場合も  
あります。詳しくは下記までお問い合わせくださ  
い。

**問い合わせ**

海洋センター

☎46-2860





このコーナーでは、地域活動やイベントなど身近な話題を紹介します。  
地域の話題をお寄せください。 企画政策課 ☎46-2113

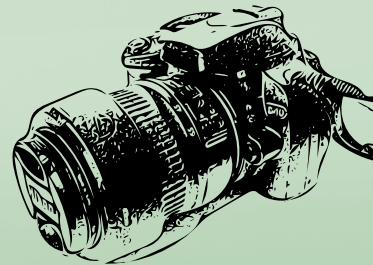

## 5/5 ミハラシテラス 星空鑑賞会 探そう北斗七星

5月5日、野見金山展望カフェ ミハラシテラスで、星空研究家の喜多伸介先生による星空鑑賞会が開催されました。7回目となる今回は、「野見金公園で探そう！北斗七星！！」をテーマに、北斗七星の早見盤作りや、天体望遠鏡で星空を楽しみました。冬の星とされている北斗七星ですが、この時期でも見ることができるんですよ。

参加者からは、「星に興味をもてた」、「今後星空を眺めるのがさらに楽しくなった」など、今回も大好評の感想を聞くことができました。

次回の星空鑑賞会は7月27日（土）を予定しています。ご興味のある方はぜひご参加を！

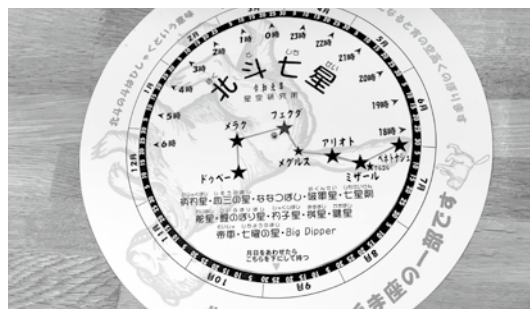

北斗七星の早見盤



参加者全員で集合写真



真剣な眼差し（応援合戦）



勝利の瞬間（部活動対抗リレー）

## 5/18 長南中学校 運動会 新時代を駆け抜けろ！

5月18日、抜けるような青空のもと、長南中学校の運動会が開催されました。

全学年での綱引きで生徒VS保護者の戦いが行われたり、「運命の人を探せ」と題された、カードに書かれた「お題」の人を会場から探し出す種目があったり、「長南ウルトラクイズ」では、先生の足の速さのクイズが出され、実際に走ってもらって検証したりと、保護者も先生も、全員参加型のとても楽しい運動会になりました。

今年の軍配は白団に上がりましたが、全力を燃やし頑張った生徒たちの姿はとても輝いていました。



熱い戦い（騎馬戦）

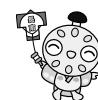

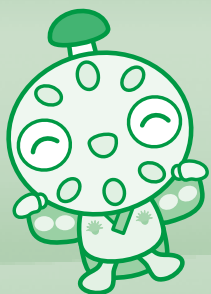

# PICKUP!

# ちょうなんニュース

5/3

子ども祭り i n 長南

## 楽しい思い出作り

5月3日、「子ども祭り i n 長南」が開催されました。10連休中ということもあり、会場は大勢の親子連れでとても賑わいました。

郷土資料館前では、貝殻をハンマーで叩いて穴を空け、ブレスレット作りを行いました。力を入れすぎると割れてしまうので、皆が真剣な顔つきで作業をしていました。

公民館の講堂では、科学教室のワークショップが行われ、玉ねぎの皮のハンカチ染めや、葉脈のしおり作りを体験しました。身近なもので科学体験ができることに、参加した子どもたちも興味津々の様子でした。

この他にもホットケーキのおえかき体験やふれあい将棋体験など、盛りだくさんの内容となっていました。皆さんいい思い出ができましたね。



ブルーベリーの水でおえかき



目指せ、未来のプロ棋士



貝殻アクセサリ作り



楽しいパンケーキのおえかき

5/13

第1回長南小学校学校運営協議会

## 新しい学校作り

5月13日、長南小学校の多目的室で、「第1回長南小学校学校運営協議会」が開催され、冒頭で教育長から①コミュニティースクール導入の目的②コミュニティースクールの組織③学校運営協議会と学校支援本部の在り方等について説明が行われました。また協議会では、長南小学校の学校課題を踏まえ、①ボランティアの活用②ふるさと教育指導者の育成③学校施設の改善④小中一貫型教育等について各委員から様々な意見が出されました。

次回の学校運営協議会では、さらに学校課題を焦点化し、学校運営協議会の支援について明確にしていきます。



第1回協議会の様子





お知らせ  
移動交番を開設します

日程

町中央公民館

・ 6月5日(水) 10時～11時30分  
笠森観音 町営駐車場

・ 6月11日(火) 10時～11時30分  
・ 6月20日(木) 13時30分～15時  
・ 6月27日(木) 10時～11時30分

※事件事故の発生や気象状況により変更になる場合があります。

問い合わせ

茂原警察署 地域課 移動交番係  
☎ 22-01110

催し  
全日写連長南支部  
写真展

日時 6月11日(火)

～16日(日)

9時(初日13時)～

17時(最終日15時)

場所 町中央公民館

2階視聴覚室

展示内容 課題作、自由作等37点

問い合わせ

全日写連長南支部  
☎ 47-00008

催し  
外国人雇用の際の新制度・特定技能に関するセミナー

新制度における外国人との雇用契約・支援体制・費用・注意点等のセミナーです。

日時 6月19日(水)

13時30分～15時30分

場所 陸沢ゆうあい館 会議室

(陸沢町上之郷1654・1)

定員 20名(要予約)

料金 500円(資料代)

問い合わせ

NPO法人シルクロード支援のわ協会  
☎ 090-9131-3384

催し  
「癒しの森」

この場所で、「素」の自分に帰っていただけですように――。

心身を整え、リラクゼーションの機会として、ご利用ください。ご好評につき、毎月1回(第二土曜日)の定例開催をしております。「体」のメンテナンスとしてマッサージュや鍼灸、整体など、「心」のメ

ンテナンスとして占いやカードリーディング、セラピーなど、毎回多彩な出店者さんが勢揃い!この機会にお気軽に体験いただき、お気に入りのサロンを見つけてください(毎回、少しずつ出店者は変わります)。

日時 6月8日(土) 10時～16時

場所 ギャラリー

プロジェクト長南

(長南町長南1197)

※駐車場は当日ご案内します。

「癒しの森」でカンタン瞑想会

手軽にできる簡単な瞑想を、みんなで行いましょう!

瞑想が、健康・集中力の向上や美容などにも効果があることには、科学的データに基づく報告がたくさんあります。また、一緒に瞑想する人が増えると、脳波の同調が起き、より簡単になるうえ、相乗効果も期待できます。

このたびお伝えするのは、5分から10分の短い瞑想。丁寧に説明しますので、「瞑想ってなに?」という方にもご参加いただけます。自分に向く瞑想法が知りたいなど、質問もOK!この機会にコツを覚えて、日常生活に瞑想を取り入れてみませんか?

日時 6月8日(土)

10時30分～11時頃

参加費 500円

講師 小暮和代氏

場所 ギャラリー

プロジェクト長南

持ち物 座布団

(あればヨガマット)

その他 寒暖の調整がしやすく、胡座のかける服装でお願いします。

問い合わせ(申込先)

プロジェクト長南  
☎ 090-6044-8040

募集  
前期ビジネス・キャリア  
検定試験

試験日 10月6日(日)

受付期間 7月26日(金)まで受付

等級 1・2・3級

試験分野 人事、人材開発、労務管理、

経理・財務管理ほか

受験資格 特になし

受験料 1級 10,000円

2級 6,990円

3級 5,660円

問い合わせ

ビジネス・キャリア検定試験運営事務局  
☎ 03-3233-6810



募集  
ちば里山カレッジ「森  
を知ろう・森に学ぼう」

開催日・テーマ

○6月23日(日)

「千葉県の自然の豊かさを学ぶ」

○7月28日(日)

「生物多様性保全の森づくり」

○8月25日(日)

「森林の密度管理と理論と実践」

○10月6日(日)

「里山の色々な姿を学ぶ」

○11月3日(日)

「都市近郊の里山保全活動」

○12月1日(日)

「都市近郊の森づくり」

※詳細な内容についてはHPを  
ご覧ください。

受講料 8千円(傷害保険料含む)

募集人数 25名(先着順)

募集期間 5月15日(水)

～6月20日(木)

問い合わせ(申込先)

ちば里山センター

☎0438-62-8895

✉info@chiba-satoyamanet

http://www.chiba-satoyamanet/

募集  
第40回 青少年国際交流  
キャンプ参加者募集

期間

7月30日(火)

～8月3日(土)

場所

4泊5日  
静岡県立朝霧野外活動  
センター

定員

日本人80名  
外国人20名

対象

小学3年生～小学6年生  
富士登山、テント生活  
体験、野外炊飯体験ほか

内容

締切

参加費

7月5日(金)  
60,000円  
※東京駅出発の場合

問い合わせ

公益財団法人国際青少年研修協会

☎03-6417-9721



## 募集 自衛官等募集

防衛省・自衛隊では、次のとおり自衛官等を募集しています。

| 募集種目            | 応募資格                | 受付期間  | 試験期日(期間)   | 合格発表等                         | 入隊(校)                 | 待遇・その他                                       |  |
|-----------------|---------------------|---|--|-------------------------------|-----------------------|--|--|
| 航空学生<br>(パイロット) | (海)高卒(見込含)<br>23歳未満 | 7月1日<br>~9月6日   | 1次試験<br>9月16日  | 1次合格<br>10月4日                 | 令和2年<br>3月下旬~<br>4月上旬 | 入隊後約6年<br>で3等海・空尉(幹部自衛官)に任官                  |  |
|                 | (空)高卒(見込含)<br>21歳未満 |   | 2次試験<br>10月15日~20日の<br>うち指定される1日   | 2次合格<br>(海)11月11日<br>(空)11月5日 |                       |  |  |
|                 |                     |   | 3次試験<br>(海)11月22日~12月18日<br>のうち指定される1日<br>(空)11月16日~12月19日<br>のうち指定される期間 | 最終合格<br>令和2年1月21日             |                       |  |  |
| 一般曹<br>候補生      | 18歳以上<br>33歳未満      |   | 1次試験<br>9月20日~22日の<br>うち指定される1日  | 1次合格<br>10月4日                 |                       | 入隊後2年9<br>か月经過以降<br>選考により3等<br>陸・海・空曹に<br>任官 |  |
|                 |                     |   | 2次試験<br>10月11日~16日の<br>うち指定される1日   | 最終合格<br>11月8日                 |                       |  |  |
| 自衛官<br>候補生      | 18歳以上<br>33歳未満      | 年間を通じて<br>行っています<br>(令和2年3月高<br>等学校等卒業予定<br>者は7月1日~)。 | 受付時にお知らせします。   | 試験後にお知らせ<br>します。              |                       | 約3か月の教<br>育終了後、2等<br>陸・海・空士<br>に任用           |  |

※詳しくは自衛隊茂原地域事務所までお問い合わせ下さい。

問い合わせ 自衛隊 茂原地域事務所(千葉地方協力本部) ☎25-0452



**お知らせ 動物の正しい飼い方推進月間**

6月は「動物の正しい飼い方推進月間」です。次のことに注意して、動物を適切に飼いましょう。

- ◇飼っている動物の世話の方法やかかりやすい病気、周囲に迷惑をかけずにその動物の習性に合った飼い方ができているかどうかを再確認しましょう。
- ◇動物からうつる感染症を予防するため、過剰なふれあいは控え、動物にさわった後は必ず手を洗いましょう。
- ◇動物には、迷子札やマイクロチップをつけるなどして、災害時等に放れてしまっても、飼い主が分かるようにしましょう。犬については、首輪等に登録鑑札と狂犬病予防注射済票をつけることが、狂犬病予防法で義務付けられています。
- ◇犬の放し飼いは禁止されています。散歩は犬を制止できる人が短い引き綱で行いましょう。また、しつけや訓練をして、人に危害を加えたり、鳴き声などで近隣に迷惑をかけたりすることのないようにしましょう。
- ◇飼い犬が人をかんだ時は保健所へ届出し、かんだ犬が狂犬病の疑いがないかどうか獣医師の検診を受けさせることが必要です。
- ◇猫は屋内で飼いましょう。糞尿や鳴き声等による被害を防止し、また、感染症や交通事故等の危険から猫を守ることができます。
- ◇飼っている動物の糞尿は、飼い主が責任を持って処理しましょう。
- ◇91日齢以上の犬猫を合わせて10頭以上飼う場合、保健所への届出（多頭飼養の届出）が必要です。
- ◇災害時に、飼っている動物と同行避難できるよう準備をしましょう。
- ◇適正に飼うことができない子犬・子猫を増やさないために、不妊去勢措置をしましょう。
- ◇やむを得ない事情によりどうしても飼えなくなった場合は、新しい飼い主を探してください。保健所・動物愛護センターでは新しい飼い主探しをお手伝いします。
- ◇愛護動物を虐待したり捨てたりすると、最大で100万円の罰金が科せられます。
- ◇愛護動物を殺傷すると、最大で2年の懲役または200万円の罰金が科せられます。

千葉県動物愛護センター及び同東葛飾支所では、「犬の正しい飼い方・しつけ方教室」を定期的で開催しています。また、学校の授業や地元の勉強会等に講師を派遣して、動物愛護、犬・猫の正しい飼い方、犬のしつけ方及び動物由来感染症等に関する講演をおこなっています。

**問い合わせ**

|                   |               |
|-------------------|---------------|
| 長生健康福祉センター（保健所）   | ☎22-5167      |
| 千葉県動物愛護センター       | ☎0476-93-5711 |
| 千葉県動物愛護センター東葛飾支所  | ☎04-7191-0050 |
| 公益財団法人千葉県動物保護管理協会 | ☎043-214-7814 |

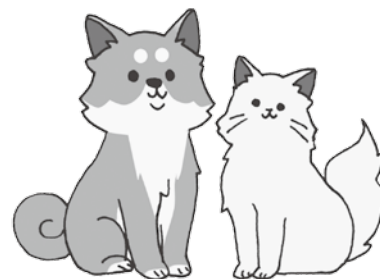
**募集**

**第22回千葉県介護支援  
専門員実務研修受講試験**

**日時** 10月13日（日）10時～

**受験資格** 医療・保健・福祉分野の

有資格者などで、一定期間以上の実務経験のある方

※平成30年度から受験資格要件が変更されています。詳細はお問い合わせください。

**申込書配布期間**

6月29日（土）まで配布

**申込書配布場所**

各市町村介護保険担当課、各市町村・県社会福祉協議会、県高齢者福祉課、各県健康福祉センター、県福祉人材センター（JR千葉駅前）

**申込受付期間**

6月30日（日）まで受付

（最終日消印有効）

**※簡易書留による郵送受付のみ****問い合わせ（申込先）**

千葉県社会福祉協議会 介護支援専門員養成班

☎043-204-1610



# ちやうなん 歴史夜話

長南開拓記

(6)

～大きなムラ、小さなムラ～

房総を含む関東南部では、昭和五〇年代以降に大規模なニュータウン開発に伴う発掘調査が行なわれたこともあって、原始・古代の様相が詳しくわかってきました。関東で遺跡数の激増という現象があった弥生中期後葉についても、こうした大規模発掘調査によって、集落の分布状況や内部構造の解明が大きく進んだといえます。

港北ニュータウン（横浜市）地域の発掘

調査では、規模の大きな集落が互いに数キロの距離を挟んで分布し、それら大規模集落の周囲には、規模の小さい集落が点在していたことがわかっています。こうした大規模集落の周囲に小規模集落が展開する現象は、東京湾を挟んだ上総西部でも見られ、関東南部の一般的な様相を示している

と思われます。このうち規模が大きい「大きなムラ」は拠点的な集落と見られています。こうした拠点集落がまず形成され、周囲の開墾が進んで基盤が安定してゆく中で「小さいムラ」が派生し、このような「拠点集落を中心とした集落群」が形成されていったと考えられます。これら「小さいムラ」は拠点である「大きいムラ」を補完する役割を担っていたと思われる。

さて、芝原の能満寺裏遺跡は約四千平方メートルの調査範囲内から百五十四軒の竪穴住居跡が見つかっていますが、そのうち約四〇軒がこの時期の住居です。これらはすべてが同時に存在したのではなく、建て替えを経た上での軒数ですが、当時この地域の拠点集落であったと考えるには十分な数字です。また、長生地域では現時点で唯一、発掘調査で弥生の拠点集落であることが明らかになった遺跡です。一方、能満寺裏遺跡から約四百メートル北（現在ザイクスヒル長南がある場所）にある根畑遺跡では、発掘調査でこの時期の竪穴住居跡が五軒見つかっています。能満寺裏遺跡との位置関係を見れば、能満寺裏遺跡のムラに付随する「小さいムラ」と考えてよいでしょう。もちろん根畑遺跡以外にも「小さいムラ」の存在は考えられますが、発掘調査が行われておらず、実態は不明です。



根畑遺跡は旧東小芝原分校の跡地にある。発掘調査では約1,700㎡の調査範囲内から弥生・古墳・奈良時代の竪穴住居跡が計26軒検出した。

（町資料館 風間俊人）

## 図書室へGO!



購入図書を紹介します

今月のおすすめ



「そして、バトンは渡された」

血の繋がらない親の間をリレーされ、四回も名字が変わった森宮優子、十七歳。だが、彼女はいつも愛されていた。身近な人が愛おしくなる、著者会心の感動作。

問い合わせ

生涯学習課 生涯学習係 ☎ 46-1194

| 書籍名                              | 著者              |
|----------------------------------|-----------------|
| そして、バトンは渡された                     | 瀬尾まいこ           |
| カモフラージュ                          | 松井玲奈            |
| 泣くな研修医                           | 中山祐次郎           |
| シーソーモンスター                        | 伊坂幸太郎           |
| 運転者 未来を変える過去からの使者                | 喜多川泰            |
| 傲慢と善良                            | 辻村深月            |
| 小説「映画ドラえもん のび太の月面探査記」            | 藤子・F・不二雄 / 辻村深月 |
| まく子                              | 西加奈子            |
| ダム・キーパー                          | トンコハウス          |
| じんべえさん ゆったりじんべえらいふ               | タケウチユミコ         |
| すきってなあに                          | わたなべはるか         |
| いろんなおやさいどこになる?                   | きのしたけい / 阿部真由美  |
| おしりたんでい いせきからのSOS                | トロル             |
| メモの魔力 The Magic of Memos         | 前田裕二            |
| 世界一美味しい手抜きごはん 最速! やる気のいらない100レシピ | はらぺこグリズリー       |

空き家情報を募集中!! ～長南町空き家情報バンク～

空き家をお持ちの方は、是非、長南町空き家情報バンクにご登録ください。

詳しくは長南町HPへ⇒<http://www.town.chonan.chiba.jp/kurashi/jutaku/akiya/>





# 食の健康だより & おすすめレシピ

先月号に引き続き、今月号では美味しく簡単にできる減塩の方法として、「減塩に役立つ食材」を紹介します。減塩をすると、うす味でパツとしなくて美味しくなくなると思われがちですが、「減塩に役立つ食材」を活用しながら、満足感を損なわず、美味しくできる減塩をしていきましょう。

## ◆牛乳

牛乳やチーズ、ヨーグルトなどの乳製品は料理にコクを加えてくれます。牛乳の活用方法として今回のおすすめレシピのミルク豚汁のように、だし汁に牛乳のコクを活かすことで、調味料が少量で済み、減塩になります。また、じゃがいもを牛乳で煮ることで、マヨネーズを使わないポテトサラダができるなど、様々な活用の仕方があります。

## ◆柑橘類

ゆず、レモン、すだち、かぼすなどの酸っぱい果物は香りと酸味が風味付けに役立ちます。例えば、マリネなどに柑橘類を加えることで風味が加わり、満足感が増します。

## ◆香辛料など

こしょう、さんしょう、七味唐辛子、カレー粉など様々なスパイス類や、焼きのり、青のりも塩分を増やすことなく変化をつけることができます。

## ◆香味野菜

にんにく、しょうが、ねぎ類、青じそ、みょうが、三つ葉、パセリ、バジルなどは香りづけや彩に最適です。主菜の下味や、盛り付けの際に加えるなど、幅広い活用ができます。

## ◆ナッツ・ごま

油脂を多く含むこれらの食品は、油と同様に料理にコクを与えたり、独特の香ばしい風味を加えることができるのでおひたしやサラダにおすすめです。

このような、「減塩に役立つ食材」を活用することによってメリハリがつきます。どれも手軽な食材ですので、常備しておくといでしょう。



＊だし汁に牛乳を加えるだけでコクも加わり減塩に＊

## ミルク豚汁

材料 6 人分

エネルギー 180kcal 塩分 1.0g

|                     |       |               |       |
|---------------------|-------|---------------|-------|
| サラダ油……………           | 小さじ 2 | にんじん……………     | 1/2 本 |
| かつおパック 2 袋 (5g × 2) |       | みそ……………       | 大さじ 3 |
| 豚ばら薄切り肉 ……          | 150g  | 玉ねぎ……………      | 1/2 個 |
| 熱湯……………             | 600ml | パルメザンチーズ…………… | 適宜    |
| 大根……………             | 1/4 本 | じゃがいも……………    | 1 個   |
| 牛乳……………             | 300ml | 細ねぎ……………      | 適宜    |

## 〈作り方〉

- ①豚ばら薄切り肉は 3cm 幅、大根、にんじん、じゃがいもはいちょう切り、玉ねぎは薄くスライスする。
- ②鍋にサラダ油を熱し、刻んだ材料を豚肉、大根、にんじん、玉ねぎ、じゃがいもの順に炒める。茶こしにかつお節を入れ、分量の熱湯を注いで作っただし汁を加え、アクを取りながら野菜がやわらかくなるまで煮込む。
- ③②に牛乳を加え、ひと煮立したら味噌を加えて火を止める。
- ④器に盛り付け、細ねぎを散らす。

ケーキが大好きだからケーキ屋さんになりたい



お-ぜき みく  
尾関 美玖ちゃん

警察官になってどろぼうを捕まえたい



ひらの れい  
平野 礼くん

看護師になって病気の人のお世話をしたい



たなか のぞみ  
田中 希実ちゃん

## ちやうなんのア☆イ☆ド☆ル

～大きくなったらになりたいものは？～



| 日 Sun.  | 月 Mon.   | 火 Tue.  | 水 Wed.  | 木 Thu.   | 金 Fri.   | 土 Sat.  |
|---|--|---|---|--|--|---|
|   |  |   |   |  |  | <b>1</b><br>・長南小学校運動会<br>(雨天順延)<br>・B & G 海洋センター<br>プール開き<br>(～9月30日)<br>・乳がん検診<br>・子宮がん検診  |
| <b>2</b><br>・第40回 第9支団<br>消防操法大会  | <b>3</b>   | <b>4</b><br>・園庭開放<br>長南保育所<br>9:30～11:30<br>・カイロプラクティック<br>運動教室<br>中央公民館<br>10:00～12:00       | <b>5</b>                                      | <b>6</b><br>・歴史教室<br>中央公民館<br>13:30～15:30                                | <b>7</b><br>・びよびよひろば<br>保健センター<br>10:00～12:00<br>・健康体力調査<br>保健センター<br>10:00～、13:00～<br>・長南オープンゴルフ大会<br>・ホテル観覧会 (～9日) | <b>8</b><br>・ハワイアンリボンレイ教室<br>中央公民館<br>10:00～12:00<br>・健康体力調査<br>保健センター<br>9:00～、13:00～  |
| <b>9</b><br>・長南町バレーボール大会<br>町体育館<br>・ぐるっと長南花めぐり<br>9:00～16:00<br>・三味線教室<br>中央公民館<br>9:00～12:00<br>・ホテル観覧会 ← | <b>10</b><br>・第2回区長会議<br>13:30～  | <b>11</b><br>・園庭開放<br>長南保育所<br>9:30～11:30   | <b>12</b><br>・パッチワーク教室<br>中央公民館<br>9:30～12:00 | <b>13</b><br>・のびっこ<br>保健センター<br>10:30～11:30                              | <b>14</b><br>・公民館短期集中講座<br>「本格! 太巻き寿司を<br>学ぼう」<br>中央公民館<br>9:30～13:30  | <b>15</b><br>・英語教室 A 中央公民館<br>9:30～10:30<br>・英語教室 B 中央公民館<br>10:40～11:40<br>・野菜園芸教室<br>中央公民館<br>13:30～16:30<br>・特定健康診査<br>・後期高齢者健康診査 ほか |
| <b>16</b>   | <b>17</b><br>・健活クラブ<br>(健康づくり運動教室)<br>保健センター<br>9:10～、10:40～13:30<br>・心配ごと相談<br>中央公民館<br>10:00～15:00 | <b>18</b><br>・園庭開放<br>長南保育所<br>9:30～11:30<br>・女の料理教室<br>中央公民館<br>9:30～13:00<br>・高齢者教室<br>移動教室 | <b>19</b>                                     | <b>20</b><br>・認知症高齢者を<br>かかえる家族交流会<br>デイサービス<br>センター上埴生の郷<br>13:30～14:30 | <b>21</b><br>・男の料理教室<br>中央公民館<br>9:30～13:00<br>・1歳6か月児健康診査<br>・2歳児歯科健康診査   | <b>22</b>   |
| <b>23</b><br>・農業用プラスチック<br>の回収<br>保健センター前<br>9:00～11:30   | <b>24</b><br>・健活クラブ<br>(健康づくり運動教室)<br>保健センター<br>9:10～、10:40～13:30<br>・そば打ち教室<br>中央公民館<br>9:30～13:30  | <b>25</b><br>・園庭開放<br>長南保育所<br>9:30～11:30   | <b>26</b>                                     | <b>27</b><br>・無料法律相談<br>中央公民館<br>13:30～16:00                             | <b>28</b><br>・乳児相談   | <b>29</b>   |
| <b>30</b>   | <b>7/1</b><br>・健活クラブ<br>(健康づくり運動教室)<br>保健センター<br>9:10～、10:40～13:30                                   | <b>2</b><br>・園庭開放<br>長南保育所<br>9:30～11:30<br>・カイロプラクティック<br>運動教室<br>中央公民館<br>10:00～12:00       | <b>3</b>                                      | <b>4</b>   | <b>5</b><br>・びよびよひろば<br>保健センター<br>10:00～12:00  | <b>6</b><br>・英語教室 A<br>中央公民館<br>9:30～10:30<br>・英語教室 B<br>中央公民館<br>10:40～11:40   |

## 6月の納税

納期限 7月1日(月)

## 町県民税(全期・1期)

- ◆納め忘れのないようお早めに。
- ◆口座振替をご利用の方は、預貯金残高の確認をお願いします。
- ◆納税は口座振替が便利です。

あとかき 長いゴールデンウィークも終わってしまいましたね。私は「平成ありがとう!」や「令和歓迎!!」など、色々なところでセールが行われていたので、つい無駄使いをしてしまいました…。

さて、今月号から地域おこし協力隊の田畑隊員の連載が始まりました。これからどんどん盛り上がるように、私も影ながら応援したいと思います。頑張れタバ丁!!(安藤)

## 日曜・休日当番医

\*当番医は変更になる場合があります。  
中央消防署指揮情報係 ☎ 24 - 0119 へお問い合わせください。

診療時間 9時～17時

\*救急患者の方が優先されます。

| 月 日  | 内 科 系          | 外 科 系                             |
|------|----------------|-----------------------------------|
| 6月2日 | 宍倉病院 24-2171   | 宍倉病院 24-2171                      |
| 9日   | 上茂原診療所 25-2510 | 須田外科・歯科医院 23-7748<br>※歯科は対応していません |
| 16日  | 宍倉病院 24-2171   | 宍倉病院 24-2171                      |
| 23日  | 金坂医院 22-4895   | 公立長生病院 34-2121                    |
| 30日  | 茂原中央病院 24-1191 | 宍倉病院 24-2171                      |

## 夜間急病診療所

内科・小児科 20時～23時まで  
(受付 19時45分～22時45分まで)  
茂原市八千代 1-5-4 (消防署裏) ☎ 24 - 1010  
テレフォン案内 ☎ 24 - 1011 (19時～翌朝6時まで)

## こども急病電話相談

19時～翌朝6時(毎日)  
局番なしの# 8000  
または ☎ 043 - 242 - 9939







# 長南町廃校活用プロジェクトレポ



過去のご利用事例 HPにて掲載中！

詳しくは → <https://www.schoolstudio.jp/>



問い合わせ

☎ 0120-197-511

9時～18時(日・祝除く)

旧東小学校

越後屋 長南東小学校  
スタジオ

平成29年7月～

今月号のテーマ

教室をご紹介します！

こんにちは！今月は数々の作品の撮影で使用した教室を紹介していきます。

普段は机と椅子のみしか置いていない教室も、地図や教科書など学校で使われている物を配置すると授業中のような雰囲気を出すことができます。このように小道具を使い当時を再現して撮影に臨みます。また、小道具は制作会社様がご持参するもののほかに、元々学校にあった地球儀や辞書なども活用していただいております。

実際に撮影の時の教室はどのようになっているのか、ご利用事例としてHPに掲載しています。ご興味のある方はぜひご覧ください！

旧西小学校

ちょうなん西小

平成30年7月～

今月号のテーマ

今大人気の「タピオカドリンク」  
カフェに新登場！

こんにちは！ちょうなん西小です。今月は西小カフェの新メニュー「タピオカミルクティー」をご紹介します！

西小オリジナルのタピオカミルクティーは、もちもちぷるぷる食感のタピオカがたっぷり！！まろやかでコクのあるこだわりミルクティーと一緒に、スイーツ感覚でお楽しみいただけます。

だいぶ暖かくなり、テラスでのお過ごしも気持ちいいですよ！ぜひこの機会に西小カフェに遊びに来てください♪スタッフ一同お待ちしております。



仲園と泊まる学校  
ちょうなん西小  
CHONAN-NISHISHO Since 1896

問い合わせ

☎ 0120-154-244

9時～18時



無料Wi-Fiや  
キッズスペース  
あります！  
お気軽にご利用  
ください！

長南集学校

問い合わせ

☎ 36-2820

9時～18時(月～金)

旧長南小学校

長南集学校

平成31年4月～

今月号のテーマ

パソコン・スマホの  
困った！は、集学校へ

こんにちは！長南集学校です！！

オープンから1カ月がたち、集学校の歴史を刻むシンボルツリーには写真やメッセージの葉がだいぶ茂ってきました(\*^ω^\*)

集学校では日々、不要パソコン処分のご依頼や、パソコン・スマートフォンの使い方に関するご相談をいただいております。これらは長南町限定で無料の出張サポートも行っておりますので、ぜひお気軽にご利用ください。土日スタッフも引き続き募集中です！！

