

広報 ちょうなん

2020
7
第516号



主 内 容 —Contents—

・地域おこし協力隊
田島幸子さん着任 3

・特集
新型コロナウイルス関連情報 4



自然が誇り 住むことが誇り 元気な町 長南

町の人口 — Population —

- 人口 7,791人（－19人）
- 男性 3,859人（－11人）
- 女性 3,932人（－8人）
- 世帯 3,228世帯（－6世帯）

【5月中の動き】

出生 3人
死亡 15人
転入 5人
転出 12人



※令和2年6月1日現在
()内は前月比



新しいランドセルうれしいな♪

今月の表紙 — Cover —



5月25日に緊急事態宣言が解除されたことを受け、休校が続いていた町内の小中学校も6月1日から再開され、学校に元気な子どもたちの姿が戻ってきました。今月の表紙は、休校明けの小学校のバスロータリーの写真です。バスを降り、学校へ向かって歩き出す子どもたち。なんだか校舎が「おかえり」といっているような雰囲気でした。



光の舞(山内ホテルの里)

／ よこそ！ 長南町へ！！ ／

たじま さちこ
田島 幸子

千葉県旭市出身、千葉県農業大学校卒。大学校で都市農村交流などを学び、平成14年旭市役所入庁、令和2年3月退職。特技は野菜や野草を使った料理。

田島隊員を委嘱

7月より、長南町地域おこし協力隊員として、田島幸子さんに町長から委嘱状が交付されました。これから町のあちこちへ出かけ、活動に取り組んでまいりますので、皆さまどうぞよろしくお願いいたします。

地域おこし協力隊

都市部から地方に生活拠点を移し、地域ブランドや地場産業の開発・販売・PRなどの地域おこし活動を行います。隊員は町からの委嘱を受け、最長で3年間隊員として活動します。

田島幸子さん

地域おこし協力隊

着任



は

じめまして。7月より長南町地域おこし協力隊に着任した田島幸子です。

地域おこし協力隊に着任する以前は、旭市役所に18年間勤務し、主に農業関係や税務関係の部署に携わっていました。プライベートでは、料理が好きで、食や農への関心が高かったため、野菜ソムリエの資格を取得して、友人が主宰するマルシェの手伝いやレシピの提供、農家さんを取材した情報をSNSで発信しながら、自分の本当にやりたいことを模索する日々を過ごしていました。

私が長南町に興味を持ったきっかけは、夫が長南町を拠点に里山整備をするNPOに携わっていたからです。何度も長南町を訪れ、たくさんの方と交流ができた。友人の古民家再生や里山整備を手伝ったりするなか、里山の美しさ、豊かさに惹かれ、いつかこの場所でも子どもを設け、自分で食べる分の田畑を耕し、自然と調和した暮らしがしたいと思いました。

地域おこし協力隊としてやりたいことは二つあります。一つ目は、長南町の「里山の恵み」をPRすると同時に、農産物の6次化

を通じて地域ブランドの確立に携わる仕事ができたらいいなと思っています。長南町は米、蓮根、椎茸、自然薯、枝豆が特産品ですが、梅、柿などの果樹のほか、筍、フキ、ヨモギ、セリなど、自生する山菜や野草の種類の豊富なのも魅力の一つだと思います。

二つ目は、人口減少対策として、空き家問題にも取り組んでいきたいです。協力隊に着任するにあたり、ひと苦労したのが、貸していただけの家探しでした。長南町には賃貸物件情報が全くありませんでした。町内のいろいろな方にご協力いただき、訪ね歩いた家は約20軒。空き家の大半が「古い家で相当な改修費用がかかる」「相続が複雑だったり、物がいつぱいだったりで、すぐに貸すことが難しい」という家でした。長南町に住みたいという友人・知人もたくさんいるのですが、住む家が見つからないというのが現状です。協力隊で移住希望者と空き家のマッチングができればいいなと思っています。

新型コロナウイルスにより、日本の経済は大きく揺れ動いています。地方の魅力を再発見する良い機会だと思います。なぜなら経済の根幹を支えているのは、最終的には「食」だと思っからです。それを支えているのは農家さんで、里山に住む人の力です。長南町に引っ越して来て、まだ数日しか経っていませんが、何も分からない状態ですが、これから長南町のために精一杯活動していきますので、皆さま、ご指導のほどよろしくお願いいたします。

新型コロナウイルスで影響をうけた中小企業の方へ 証明書を無料で交付します

町では、新型コロナウイルス感染症の影響を受けた中小企業を対象とした融資および世帯を対象とした生活資金の貸付等の申請に必要な場合、各種証明書を無料で交付します。



無料になる証明書	持参するもの
各種税証明書 (所得課税証明書、納税証明書等)	▶ 本人確認書類(運転免許証等) ▶ 印鑑(法人の場合) ▶ 委任状(代理人が申請する場合)
住民票の写し	▶ 本人確認書類(運転免許証等) ▶ 委任状(代理人が申請する場合)
印鑑登録証明書	▶ 印鑑登録証
印鑑登録をする場合	▶ 登録する印鑑 ▶ 本人確認書類(運転免許証等) ▶ 代理人選任届、代理人の印鑑(代理人が申請する場合)

※ 税務住民課窓口で、新型コロナウイルス感染症の影響による貸付や融資に使用することを申し出ていただき、貸付や融資等に関する書類をご提示ください。

問い合わせ 税務住民課 戸籍年金係・賦課徴収係 ☎46-2118

特別定額給付金

申請がまだお済みでない方へ

申請受付期限 8月25日(火) ※消印有効

申請受付時間 8時30分～17時15分
(土日祝日は除く)

申請受付場所 福祉課(役場本館1階)

添付書類

▶ 本人確認書類
(運転免許証、健康保険証等どれか1つをコピー)

▶ 振込先口座確認書類
(通帳、キャッシュカード等のどれか1つをコピー)



特別定額給付金の申請書を、5月に世帯主の方宛てに郵送しています。必要事項を記入し、同封の返信用封筒で郵送してください。

なお、申請書を紛失されてしまった方や申請書の記入方法がわからない方、また、書類をそろえることができないなど、ご不明な点がございましたら、役場までご相談ください。

問い合わせ 福祉課 福祉介護係 ☎46-2116



「個人情報」「通帳・キャッシュカード」「暗証番号」詐欺にご注意ください!

特別定額給付金に関して

- ✕ 市区町村や総務省などが現金自動支払機(ATM)に操作をお願いすることは絶対にありません。
- ✕ 市区町村や総務省などが「特別定額給付金」の給付のために、手数料の振込を求めることは、絶対にありません。



今年の夏は今まで以上に 熱中症に要注意!!



「新しい生活様式」における熱中症予防のポイント

新型コロナウイルスの出現にともない、感染防止の3つの基本である①身体的距離の確保、②マスクの着用、③手洗いや、「3密(密集、密接、密閉)」を避ける等の「新しい生活様式」が求められています。

このような「新しい生活様式」における熱中症予防行動のポイントは以下のとおりです。今年の夏は例年と異なる生活環境のため、いつも以上に熱中症に気を付ける必要があります。十分な感染症予防を行いながら熱中症予防を心掛けましょう。

高齢者、子ども、障害のある方は、熱中症になりやすいので十分に注意しましょう。3密(密集、密接、密閉)を避けつつ、周囲の方からも積極的な声かけをお願いします。

① 暑さを避けましょう

- ▶ エアコンを利用する等、部屋の温度を調整する
- ▶ 感染症予防のため、換気扇や窓開放で換気を確保しつつ、エアコンの温度設定をこまめに調整する
- ▶ 暑い日や時間帯は無理をしない
- ▶ 涼しい服装にする
- ▶ 急に暑くなった日等は特に注意する



③ こまめに水分補給しましょう

- ▶ のどが渇く前に水分補給を
- ▶ 1日あたり1.2リットルを目安に
- ▶ 大量に汗をかいた時は塩分も忘れずに



② 適宜マスクをはずしましょう

- ▶ 気温・湿度の高い中でマスク着用は要注意
- ▶ 屋外で人と十分な距離(2m以上)を確保できる場合には、マスクをはずす
- ▶ マスクを着用している時は、負荷のかかる作業や運動を避け、周囲の人との距離を十分にとった上で、適宜マスクをはずして休憩をとる



④ 日頃から健康管理をしましょう

- ▶ 日頃から体温測定、健康チェック
- ▶ 体調が悪いと感じた時は、無理せず自宅で静養



⑤ 暑さに備えた体作りをしましょう

- ▶ 暑くなり始めの時期から適度に運動を
- ▶ 水分補給を忘れず、無理のない範囲で
- ▶ 「やや暑い環境」で「ややきつい」と感じる強度で毎日30分程度



熱中症予防情報を確認しましょう

環境省のウェブサイト「環境省熱中症予防情報サイト」では各種普及啓発資料や、日本全国の熱中症のかかりやすさを示す「暑さ指数(WBGT)」を公表しています。

スマートフォン用
QRコード ▼



携帯電話用
QRコード ▼



環境省 熱中症

検索



国民健康保険・後期高齢者医療制度

8月1日から保険証が新しくなります!!

現在お使いの国民健康保険証・後期高齢者保険証の有効期限は、7月31日です。保険証は、1人1枚の紙製のカードで台紙に貼った状態で **7月下旬に「簡易書留」で郵送**します。国民健康保険の方は世帯主様宛、後期高齢者医療制度の方はご本人様宛に郵送しますので、必ずご自身の名前・住所・生年月日に間違いがないか確認しましょう。また、古い保険証などはハサミで切るなどして破棄してください。

■高額な外来診療や入院をされる方は...

被保険者の所得等により、窓口での支払いをあらかじめ自己負担限度額までに抑えることができる「限度額適用（標準負担額減額）認定証」の交付が受けられます。

※ 8月以降も引き続き必要な方は、健康保険課保険係窓口で申請してください。

69歳以下の方

外来診療や入院時の医療費は通常3割負担ですが、事前に申請し交付を受けた「限度額適用認定証」を医療機関へ提示すると、窓口で支払う一部負担金が限度額までとなります。

住民税非課税世帯の方は「限度額適用・標準負担額減額認定証」の交付を受け、医療機関へ提示すると、窓口で支払う一部負担金や食事代が減額されます。

70歳以上で 住民税非課税世帯の方

外来診療や入院時の医療費は通常1割または2割（現役並み所得者は3割）負担ですが、事前に申請し交付を受けた「限度額適用・標準負担額減額認定証」を医療機関へ提示すると、窓口で支払う一部負担金や食事代が減額されます。



■国保の資格喪失の手続きを忘れてませんか？

同じ世帯の方で、社会保険等に参加しているにもかかわらず、長南町の国民健康保険の被保険者証をお持ちの方はいませんか？ 社会保険等に参加している方がいた場合や、社会保険等の扶養家族に認められている方が国民健康保険に参加している場合は、町の国民健康保険の適用とはなりませんので、資格の喪失手続きを行ってください。

■社会保険等の被扶養者に該当しませんか？

扶養家族が社会保険等の被扶養者になっても、社会保険等に参加している本人の保険料が増えることはありませんので、上記の条件に該当される方がいる場合は、社会保険等の被扶養者になるお手続きについてご検討をお願いします。

問い合わせ 健康保険課 保険係 ☎ 46-2119



改正 国民健康保険税

国民健康保険税は、国民健康保険制度を支える重要な財源です。国保事業に要する費用は、病院などの窓口で支払う自己負担分と国・町の負担金や補助金、および国民健康保険税で賄われています。国民健康保険制度の運営に、ご理解とご協力をお願いいたします。

本年度の法律改正により、国民健康保険税の課税限度額と低所得者に係る軽減措置の拡充が行われました。(下表参照)

【課税限度額の引き上げについて】

国民健康保険税の課税限度額については、基礎課税分2万円および介護納付金分1万円の引き上げとなります。

	基礎課税分 0～74歳		後期高齢者支援金等分 0～74歳		介護納付金分 40～64歳	
	改正前	改正後	改正前	改正後	改正前	改正後
限度額	610,000円	630,000円	190,000円	据置	160,000円	170,000円
所得割	7.90%	据置	2.80%	据置	2.30%	据置
均等割	24,000円	据置	13,000円	据置	12,000円	据置
平等割	22,000円	据置				

【保険税の軽減拡充について】

国民健康保険税は、世帯の合計所得(世帯主および国保加入者の所得合計額)に応じて、均等割額(国保加入者一人につき課税される税)と平等割額(一世帯につき課税される税)が軽減されます。今回の改正では5割軽減世帯と2割軽減世帯の軽減対象世帯が拡充されます。

区 分	軽減対象者の要件(世帯の所得額)	
	令和元年度(改正前)	令和2年度(改正後)
7割軽減	33万円以下	33万円以下(据置)
5割軽減	33万円+(世帯主および国保加入者並びに特定同一世帯所属者数の合計人数)×28万円以下	33万円+(世帯主および国保加入者並びに特定同一世帯所属者数の合計人数)×28万円5千円以下
2割軽減	33万円+(世帯主および国保加入者並びに特定同一世帯所属者数の合計人数)×51万円以下	33万円+(世帯主および国保加入者並びに特定同一世帯所属者数の合計人数)×52万円以下

※特定同一世帯所属者とは、国民健康保険に加入したまま75歳を迎えること等により、後期高齢者医療制度へ移行された人をいいます。

問い合わせ 健康保険課 保険係 ☎ 46-2119
税務住民課 賦課徴収係 ☎ 46-2118

手続きはお済みですか？

国民年金保険料「免除・納付猶予・学生納付特例制度」

国民年金保険料を納めないでいると、将来の年金額が減ったり受給できなくなったりします。保険料の納付が困難な場合は、免除や猶予の申請をすることができます。

申請ができる期間は、申請書が受理された月から2年1カ月前(すでに保険料が納付済の月を除く)までです。

免除・納付猶予制度とは

国民年金保険料の納付が経済的に困難な場合は、保険料の納付が「免除」または「猶予」される制度です。本人や配偶者、世帯主それぞれの前年所得が一定額以下の場合や失業等の理由がある場合、申請により保険料の納付が全額免除・一部免除または猶予となります。

学生納付特例制度とは

学生の方で国民年金保険料を納められない場合は、保険料の納付が「猶予」される制度です。大学(大学院)、短大、高等学校、高等専門学校、専修学校等に在学する学生で、本人の前年所得が一定額以下の場合や失業等の理由がある場合、申請により保険料の納付が猶予となります。

手続きに必要なもの

- (A)または(B)のどちらか1点
(A)基礎年金番号が分かるもの(年金手帳、国民年金保険料納付書等)
(B)マイナンバーが分かるもの(通知カード、マイナンバーカード等)
- 印鑑
※雇用保険受給資格者証 または 雇用保険被保険者離職票(失業等の理由で申請する場合)
※学生証のコピー または 在学証明書の原本(有効期限、入学年月日の記載のあるもの)

問い合わせ 税 務 住 民 課 戸籍年金係 ☎ 46-2118
千葉年金事務所 国民年金課 ☎ 043-242-6320



介護保険料の軽減

65歳以上で
住民税非課税世帯の方

令和2年度の介護保険料は令和元年10月から実施された消費税の増税にともない、所得段階が第1段階～第3段階に該当する世帯では介護保険料が更に軽減されます。各所得段階の年間保険料は下記のとおりです。

▶ 65歳以上の方の介護保険料(第1号被保険者)

所得段階	対 象 者	令和元年度	令和2年度
		保険料(年額) (保険料率)	保険料(年額) (保険料率)
第1段階	生活保護受給者 老齢福祉年金受給者で世帯全員が住民税非課税の方 世帯全員が住民税非課税で前年の合計所得金額と課税年金収入額の合計が80万円以下の方	23,400円 (基準額×0.375)	18,720円 (基準額×0.3)
第2段階	世帯全員が住民税非課税で前年の合計所得金額と課税年金収入額の合計が80万円超120万円以下の方	39,000円 (基準額×0.625)	31,200円 (基準額×0.5)
第3段階	世帯全員が住民税非課税で前年の合計所得金額と課税年金収入額の合計が120万円超の方	45,240円 (基準額×0.725)	43,680円 (基準額×0.7)
第4段階	住民税が課税されている世帯員がいるが、本人は住民税非課税で前年の合計所得金額と課税年金収入額の合計が80万円以下の方	56,160円 (基準額×0.9)	56,160円 (基準額×0.9)
第5段階	住民税が課税されている世帯員がいるが、本人は住民税非課税で前年の合計所得金額と課税年金収入額の合計が80万円超の方	62,400円 (基準額)	62,400円 (基準額)
第6段階	本人が住民税課税で前年の合計所得金額が120万円未満の方	74,880円 (基準額×1.2)	74,880円 (基準額×1.2)
第7段階	本人が住民税課税で前年の合計所得金額が120万円以上200万円未満の方	81,120円 (基準額×1.3)	81,120円 (基準額×1.3)
第8段階	本人が住民税課税で前年の合計所得金額が200万円以上300万円未満の方	93,600円 (基準額×1.5)	93,600円 (基準額×1.5)
第9段階	本人が住民税課税で前年の合計所得金額が300万円以上の方	106,080円 (基準額×1.7)	106,080円 (基準額×1.7)

問い合わせ 福祉課 福祉介護係 ☎ 46-2116



令和 2年度 長南町立小・中学校 学校評議員

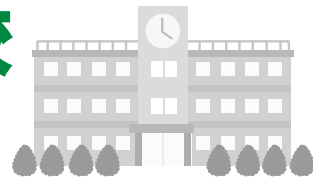

次の皆さんに委嘱しました。

地域に開かれた学校づくりを推進するためにご意見をいただきます。(敬称略)

長南小学校	大木 公夫	長南	白井 能子	岩川
	渡邊 文良	小沢	古市 威	給田
長南中学校	糸井 美佐子	豊原	麻生 勝	小沢
	樺澤 浩	水沼	野口 卓哉	豊原

※学校評議員とは…校長が保護者や地域の人たちの意見を幅広く聞くためのものです。これにより、地域に開かれた学校づくりを一層推進し、学校が家庭や地域と連携しながら特色ある教育活動を展開することができます。

問い合わせ 学校教育課 学校教育係 ☎ 4 6 - 3 3 9 8

加入しましょう! 交通災害共済

交通災害共済は、利益を目的としない住民相互の共済制度で、公共団体が運営している安心、有利な制度です。

年会費 700 円の会費で、交通事故にあった場合に最高 150 万円の見舞金が支払われます。ぜひ、ご家族そろって加入されることをお勧めします。

年会費 700 円

共済期間 9 月 1 日～翌年の 8 月 31 日までの 1 年間

見舞金の対象となる事故

自動車、オートバイ、自転車などによる人身事故等で、自動車安全運転センターから交通事故証明書が発行された事故

共済期間

- ① 死亡見舞金 150 万円(最高)
- ② 傷害見舞金(入院・通院日数に応じて) 2 万円～50 万円
- ③ 身障見舞金(身体障害等級 1 級または 2 級) 50 万円
- ④ 交通遺児見舞金 遺児一人につき 10 万円

申込期間 7 月 1 日(水)～8 月 24 日(月)
※随時加入の受付も行います。

受付 役場本庁舎 2 階 総務課



問い合わせ(申込先) 総務課 庶務係 ☎ 4 6 - 2 1 1 1

戸別受信機の確認を!

防災
Information

戸別受信機には電源コードと乾電池の2つの電源の取り方があります。普段は電源コードからの電源で動作しますが、停電時は自動的に電源が乾電池に切り替わります。乾電池は停電に備え必ず入れておきましょう。

>> 注意!

乾電池を長時間入れたまま放置するとサビや液漏れを起こし、故障の原因となります。年に1回は乾電池の交換をお願いします。

乾電池の交換方法

- 1 電池フタの「▼」の部分を下に押しながら、フタを外します。
- 2 乾電池を外します。
- 3 +、-の方向を確認し、乾電池を交換します。
- 4 電池フタを閉めます。

※電池ボックス…単1電池が2つ入ります。

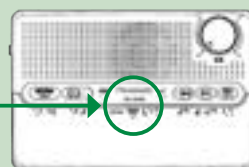

問い合わせ 総務課 行政係 ☎46-2111

自然災害に備えましょう



令和元年10月25日の大雨により、町内で多数の土砂災害、浸水被害が発生しました。いつ発生するか分からない災害に備え、対策をしておきましょう。

日頃の備え

いざという時に適切な避難行動を取るためには、自分が住む地域の災害の危険性や避難場所を知っておくことが大切です。土砂災害警戒区域や浸水想定区域は、「長南町総合防災マップ」で確認できます。また、避難の心得や災害情報の入手方法など災害から身を守るための情報を掲載していますので、ご家族等の災害対策に活用してください。

「長南町総合防災マップ」は町役場窓口での配布のほか、町ホームページでも確認することができます。

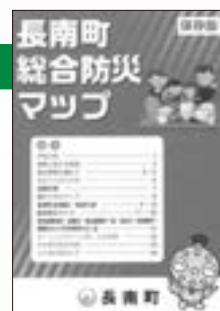

長南町総合防災マップ

防災情報をチェック

▶土砂災害警戒情報

大雨による土砂災害発生の危険度が高まったときに気象庁と千葉県が共同で発表する防災情報です。気象庁や千葉県のホームページで確認できるほか、テレビやラジオの気象情報でも発表されます。

問い合わせ 総務課 行政係 ☎46-2111

長南町防災重点ため池マップを公表しています

問い合わせ
産業振興課 農林振興係
☎46-33397

平成30年7月の西日本豪雨で多くのため池が決壊したことを受け、県では国の新たな基準に基づく防災重点ため池(※)を選定し、町内では26か所の防災重点ため池が選定されました。災害時の避難の判断に必要な情報を提供することを目的として、町内の防災重点ため池の位置および名称を記載した「ため池マップ」を、産業振興課および町ホームページで公表しています。

※防災重点ため池とは、決壊した場合の浸水区域に家屋や、公共施設等が存在し、人的被害を与えるおそれのあるため池のことです。





使い方

図のように三つ折りにして「のりづけ①」と「のりづけ②」を貼り合わせてください。

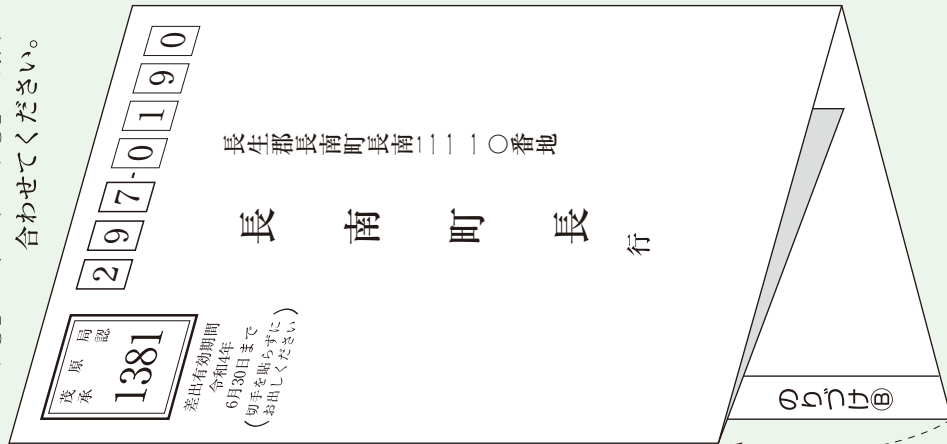

のりづけ①

(折れ線)



料金受取人払郵便



差出有効期間

令和4年

6月30日まで

(切手を貼らずに
お出しください)



町長への手紙

この手紙は、町民の皆さまからのご意見やご提案等をお寄せいただき、より良いまちづくりにつなげていくものです。お寄せいただいた内容は、よく検討し町の仕事の参考にしていきます。

(ご提出にあたってのお願い)

- ・町政への建設的なご意見やご提案などをお送りください。
- ・町政に関係のない内容、個人・団体を誹謗中傷する内容、趣旨が不明確な内容のものはご遠慮ください。
- ・お寄せいただいたご意見等および町の回答については、その要旨を公表する場合があります (その際、住所氏名などは公表いたしません)。
- ・いただいたご意見等については、内容を調査・協議のうえ、必要に応じて回答いたします。なお、回答には、調査等に時間を要しますのでご了承ください。
- ・住所、氏名、電話番号の記載がない場合は回答ができません。

☆問い合わせ

長南町役場

企画政策課

TEL 46-2113

FAX 46-1214

(X) 取り取り線

※切り取ってお使いください。

町長への手紙

年 月 日

住 所					
ふりがな				性 別	男・女
氏 名					
電話番号		職 業		年 齢	

※下の□にチェックマークを記載してください。

☐ 内容の公表を希望しない

回答の必要性 ☐ 必要 ☐ 不要

※切り取ってお使いください。

（切り取り線 ✂ ）

（ ✂ 切り取り線 ）



お知らせ

／開講します／ 令和2年度 公民館主催教室

新型コロナウイルス感染拡大防止により、休止しておりました公民館主催教室ですが、7月から下記の教室を開催いたしますので、お知らせします。

なお、ご迷惑をおかけしますが、教室生皆さまの安全を確保するため当面の間、3教室のみの開催になりますのでご了承ください。

開催する 教室

①三味線教室

初回：7月12日(日)

②パッチワーク教室

初回：8月26日(水)

③パソコン・スマホ教室

※長南集学校にて随時対応中

- 今回、改めて教室生を募集いたしますので、参加されたい方は下記までご連絡ください(既にお申し込みされている方は不要です)。
- パソコン・スマホ教室につきましては、長南集学校で開催いたします(長南集学校に直接ご連絡ください。☎36-2820)。
- 飛沫感染のリスクが高いと思われる教室につきましては、誠に勝手ながら引き続き休止させていただきますので、ご理解くださいますようお願いいたします。また、他の教室も開催出来るようになりましたら改めてお知らせいたします。
- 感染予防のため利用制限を設けた上での開催になりますので、ご不明な点がございましたら下記まで、お問い合わせください。

問い合わせ 生涯学習課 生涯学習係 ☎46-1194

お知らせ

ラジコンヘリで農薬散布

水稻の病害虫発生を効率的かつ効果的に防止するため、ラジコンヘリで農薬散布を行います。早朝からご迷惑をおかけしますが、ご協力をお願いします。

散布日時 7月18日(土)～20日(月) 5時頃～11時頃(予定)

※天候不良などで実施できない場合は順延となります。その際は防災行政無線でお知らせします。

※一部地区では無人航空機(ドローン)による農薬散布を行います。なお、ドローンによる散布は18日～20日の日程に限らず、適期に散布を予定しております。

▶一部地区(ドローン散布地区)

地引(八坂)、豊原(久原、永井)、芝原、関原、水沼(堀之内、平松の一部)、山内(宮本、東の一部)



問い合わせ 産業振興課 農林振興係 ☎46-3397

お知らせ

全国瞬時警報システム(J-ALERT) 全国一斉情報伝達訓練を行います

J-ALERTの全国一斉自動放送試験を実施します。町の防災行政無線子局および戸別受信機から右記のとおり放送されますので、ご協力をお願いいたします。

8月5日(水) 11時頃

放送内容

- ▶チャイム
- 「これは、Jアラートのテストです。」×3回
- 「こちらは、防災長南です。」
- ▶チャイム



問い合わせ 総務課 行政係 ☎46-2111

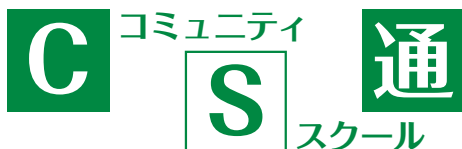

■CS長南小のはじまり

昨年度までの3年間、「体験英語」というカリキュラムが実施されました。「生きる力」とはどのように育めるのか、コミュニティ・スクールの方向性を模索しながら、教師、外部講師、地域ボランティアと一緒に考えて実行する教科横断的な取組。これが、コミュニティ・スクール長南小の初めの一歩でした。



便利な道具として刃物に馴れる体験。食事は生物の命をいただいていることを感じながら、美味しいカレーを作って食べる体験。



ハロウィンメイクと黒いゴミ袋から創作した衣装。普段の自分とはまったく違う姿になりきり、演じる表現を楽しむ体験。



盲目の方の世界を想像するため、目隠しして過ごし、友達に助けをもらうありがたみ、騙すことの罪深さ、そして言葉の大切さを感じる体験。



もしも災害で住むところなくなっても、山から得られる材料でテントを建てよう。ゼロからなんでも生み出せる工夫の体験。

子育てつれづれ

『体験と言葉の豊かな理解』④

長南の子どもの魅力を問われたその方は、谷津田の畔を思いきり走り回る、子どもの写真を下さいました。都会にはない、この豊かな自然環境の中で思う存分体を動かし、様々な体験を重ねつつ、伸び伸びと育つ子どもこそ本町の宝だと言います。

子どもが生活の大切な労働力であった時代、家では様々な役割や責任分担がありました。子どもは日々のそれを通して、いつの間にか仕事のやり方や苦労、喜びなどを学び、「言葉」を理解してきました。お手伝いは、具体的な事実(情報)を自分流に得る場であり、言葉を理解する大切な学習だったのです。手伝いの機会も少なくなり、バーチャルな世界に遊ぶことの多い現在、体験内容の乏しさと、知っている言葉の数が少ないことへの危機意識があります。

言葉の豊かな理解には、その「言葉」に対応する「具体的な事実」を、どれだけ多く体験し知っているかが大切とされます。町内探検や昔遊び、蓮根や稲作栽培、袖風や芝原人形作り、紅花染や生け花などの「郷育」学習は、敢えてその場を設定し、『具体物』に触れつつ、それに関わる様々な情報を得る「知り方」を、目的の一つとしています。特に、ここでは優しさや思いやりなどの、人の心情に関わる部分を多く学びます。

一方教室では、体験で得た「情報」を言葉と対応させ、言葉の理解内容を豊かにする作業がなされます。言葉の数を豊富にしつつ、自分の体験を美しく個性的な言葉で表現できる力を育てますが、そこでは言葉に対応する体験場面を、鮮やかな「イメージ(映像)」として、感動的に描けることが必要です。言葉は『抽象的』ですので、今「美しい夕焼け」と言う言葉が理解できるためには、夕焼けのイメージが鮮やかに描けることが必要となりますが、コンピュータの言葉が難解で理解しにくい理由はここにあります。更に、誰にも優しく、約束を守るなどの行動ができることもまた、言葉の豊かな理解と深く関わってきます。赤ちゃんの危険な行動に、親は「危ないよ」という「言葉」で語り、時には厳しく制しますが、子どもはその言葉と自分の行動を重ねて理解し、何時しか安全に活動できるようになる、そのような「わかり方」のイメージです。

体験学習は、具体物から言葉を理解する学び方であり、授業は体験を言葉で整理する学び方です。体験による具体物からの学びと、言葉による抽象的な面からの学びの、「相互の往復運動」が活発になされることで、言葉の豊かな理解に繋がるとされます。

長南町教育長 小高 憲二



ちょうなん ニュース

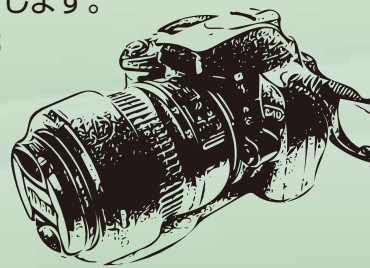

5/21 長生学園幼稚園 畑作業 大きくて美味しいおいもになーれ

5月21日、長生学園幼稚園の畑で園児たちがさつまいもの苗を植えました。

「おいもどこに生るの?」と、苗がさつまいもに成長するのが想像しづらいのか先生に質問する子、「美味しいおいもになるかな」「早く大きくならないかな」と期待に胸ふくらませる子など、園児たちの様子はさまざまでしたが、みんな植え付けを楽しんでいました。

植え付け後は、苗の成長を心待ちにし、水やりに励んでいます。秋のおいもほりが待ち遠しいですね。大きな美味しいおいもができますように……。



立派なおいもになりますように

5/26 森の墓苑 ベンチ公開 八千草薫さんに思いを馳せる

市野々にある自然再生墓地「森の墓苑」で、昨年亡くなった女優の八千草薫さんが自宅で愛用していたベンチの一般公開が5月26日から始まりました。

昨年の同日に森の墓苑で行われたイベントが、最後の公の場だったことが、今回のベンチの寄贈のきっかけとなりました。緑豊かな苑内では、時間の流れがとてもゆっくりに感じます。

森の墓苑は、今年4月に千葉県では初めて、環境教育促進法に基づく「体験の機会の場」に認定を受けました。

自然を愛した八千草さんの思いが、体験を通じて受け継がれていくといいですね。



八千草さんの愛したベンチ

5/28 長生グリーンライン開通 パトカーの先導で渡り初め

5月28日、圏央道の茂原長南ICから町道利根里線まで約1.5kmの区間で長生グリーンラインが開通しました。開通式典等は行われませんでしたが、開通となる14時には、千葉県警のパトカーが先導する形で渡り初めが行われました。一般車両もそれに続き、開通したばかりの道路をゆっくり走行しました。

国道409号の一部として2000年から整備が始まった長生グリーンライン。道幅も広く、とても走行しやすい道路です。役場や長南工業団地へのアクセスも向上され、今後の活用がとても期待されますね。



パトカーの先導で渡り初め

6/3 長南小学校 入学式 待ち望んだ入学式

6月3日、長南小学校で入学式が行われました。新型コロナウイルスの感染拡大を受け、4月に入学式を行えず、子ども保護者も先生も、皆がこの日を待ち望んでいました。

今年の新入生は43名。新1年生は緊張した様子ではありましたが、分散登校などですでに学校へ通っていたからか、足取りや表情に少しだけ余裕が感じられました。担任の先生からの呼名にも元気に返事ができました。

まだまだ以前の生活には戻ることできませんが、マスクや手洗いなどでしっかり予防をして、これから楽しい学校生活を送っていきましょうね。



6年生が花のアーチでお出迎え



新型コロナウイルスの感染状況により 内容が変更となる場合があります

詳しくは問い合わせ先までお問い合わせください

お知らせ 7月からレジ袋の
有料化が始まります！

7月1日から、小売事業者などが配布するプラスチック製のレジ袋の有料化が始まります。

レジ袋の削減は資源の節約や自然環境への配慮などにつながります。一人一人が意識することです。誰でも、すぐに、簡単に「取り組むことができます。この機会に、使い捨てのライフスタイルを見直し、積極的にマイバッグなどを利用しましょう。

また、「マイバックを持っています」「レジ袋を再利用しています」など、皆さんの日ごろの取り組みを「ちばレジエコサポーター」として登録しませんか。

詳しくはホームページをご覧ください。になるかお問い合わせください。「ちばレジエコ」でご検索ください。

問い合わせ

千葉県 循環型社会推進課

☎ 043-223-4144



お知らせ 移動交番を開設します

日程

町中央公民館

・7月3日(金) 10時～11時30分

・7月13日(月) 13時30分～15時

笠森観音 町営駐車場

・7月7日(火) 10時～11時30分

・7月20日(月) 10時～11時30分

※事件事故の発生や気象状況により変更になる場合もあります。

問い合わせ

茂原警察署 地域課 移動交番係

☎ 22-0110

お知らせ ご存じですか？労働委員会
「個別労使紛争のあっせん」

千葉県労働委員会では、個々の労働者と使用者の間で生じた解雇・パワハラ・労働条件の不利変更などの労働関係のトラブルについて、労働委員会の委員が間に入って、双方の歩み寄りによる円満な解決を目指す「個別的労使紛争のあっせん」を行っています。

あっせんは無料で、労働者、使用者どちらかでも申請できます。あっせんを希望される方は、お気軽にお問い合わせください。

問い合わせ

千葉県労働委員会事務局

☎ 043-223-3735

お知らせ 令和2年 夏の交通安全運動 ～交差点 命のきけんが かくれんぼ～

7月10日(金)から7月19日(日)は夏の交通安全運動期間です。

千葉県は、昨年の交通死亡事故が全国でワースト1位となり、大変深刻な状況が続いています。また、今年の夏は新型コロナウイルス感染症の影響により、人や車の流れが予測できず、思わぬ事故が発生する恐れもあります。

交通事故は一人一人の心掛けで、減らすことができます。悲惨な事故で悲しい思いをする方を一人でも減らすため、交通ルールとマナーを守りましょう。

期間 7月10日(金)～7月19日(日)までの10日間

交通死亡事故防止のために

- 交差点では、前後左右の安全確認を十分行いましょう。
- 自転車を利用する方はヘルメットをかぶりましょう。
- 全ての座席でシートベルトを着けましょう。
- 飲酒運転は絶対にしてはいけません。



催し 千葉県動物愛護センター 動物愛護事業

※開催中止の場合は、動物愛護センターのホームページ上に掲載します。

○犬のしつけ方教室 基礎講座 (飼い犬は同伴できません)

日時 7月16日(木)
8月6日(木)

10時～12時

(受付9時30分～10時)

受講料

無料

募集人員

先着20組(事前予約制)

○犬のしつけ方教室 実技講座 (飼い犬と同伴、事前に基礎講座の受講が必要)

日時 7月16日(木)
8月6日(木)

13時～15時

(受付12時30分～13時)

受講料

3,000円(税別)

募集人員

3組～10組(事前予約制)

問い合わせ

☎ 043-214-7814

※実技講座は、(公財)千葉県動物保護管理協会が開催します。

○一般譲渡会

センターの成犬、成猫を譲渡します。譲渡の条件については、ホームページ等で事前にご確認ください。

日時 7月18日(土)
8月13日(木)

9月24日(木)

9時30分～12時

(受付9時～9時30分)

※受付時間に遅れると参加できません

費用 無料

○犬と猫との出会いの場 (オンライン申請)

県民の方が飼っている犬猫の新しい飼い主さんを探しています。詳細をよくご確認のうえ、申請してください。

📄 <https://www.prefchiba.jp/aigo/dogcat-meeting.html>

※マッチングは両者間でメールにて調整していただきます。

問い合わせ

千葉県動物愛護センター

☎ 0476-93-5711

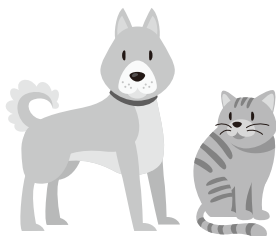

お知らせ

7月は「愛の血液助け合い運動月間」です ～行ってみよう 少しの勇気で 救える命～

千葉県内では、皆さまに安心・安全にご利用いただけるよう職員の体調チェックや使用機材の消毒の徹底などの対策を講じ、6カ所の献血ルームとショッピングモールなど県内各地を巡回する献血バスで献血を実施しています。

血液を安定的に確保するため、継続的な献血へのご協力をお願いします。

名 称	電話番号
モノレールちば駅献血ルーム (千葉都市モノレール千葉駅構内)	043-224-0332
津田沼献血ルーム (JR 津田沼駅北口 津田沼パルコ B 館 6 階)	047-493-0322
柏献血ルーム (JR 柏駅東口 榎本ビル 5 階)	04-7167-8050
松戸献血ルーム ^{ピュア} Pure (JR 松戸駅西口 松戸ビル 1 階)	047-703-1006
献血ルームフェイス (JR 船橋駅南口 ^{フェイス} Face ビル 7 階)	047-460-0521
運転免許センター献血ルーム (千葉運転免許センター内)	043-276-3641

※献血が一時的に集中しないよう、ご予約をお願いします。

問い合わせ 千葉県赤十字血液センター ☎ 047-457-0711
千葉県 薬務課 ☎ 043-223-2614

千葉県 献血

検索





募集

長生郡市広域市町村圏組合職員を募集します（令和3年度採用）

職 種	採用予定人数	受 験 資 格
消 防	5 名程度	(1)隔日勤務および交替勤務に従事できる方 (2)年齢等 ・平成 8 年 4 月 2 日から平成 15 年 4 月 1 日までに生まれた方で、学歴を問いません。 ・救急救命士の資格を有する方は、平成 6 年 4 月 2 日以降に生まれた方で、学歴を問いません。 (3)身体的条件 ・消防職務遂行上支障がないこと。
土木技術	若干名	・平成 3 年 4 月 2 日から平成 15 年 4 月 1 日までに生まれた方で、学歴を問いません。
電気技術	若干名	・平成 3 年 4 月 2 日から平成 15 年 4 月 1 日までに生まれた方で、学歴を問いません。 ・電気事業法に規定する電気主任技術者（第 1 種、第 2 種または第 3 種）の資格を有する方は、昭和 61 年 4 月 2 日以降に生まれた方で、学歴を問いません。

※新型コロナウイルス感染症等の影響により、変更となる場合があります。

受付期間 7 月 27 日(月)～8 月 11 日(火) 平日 9 時～17 時

申 込 書 ・配布場所：事務局総務課 〒297-0035 茂原市下永吉 2101 ☎23-0107
消防本部総務課 茂原市茂原 598 ☎22-0119

※郵送により申込書(受験票)を請求する場合は、郵便番号、住所、氏名を明記し、切手(120 円)を貼った返信用封筒(定型外 240mm×332mm)を同封の上、事務局総務課へ送付してください。

・配布期間：7 月 6 日(月)～8 月 11 日(火) 平日 9 時～17 時

申込手続 所定の申込用紙に必要事項を記入のうえ、事務局総務課へ直接お持ちください。
※郵送での受付はできません。

試 験 日 第 1 次試験(筆記) 9 月 20 日(日) 10 時～(受付 9 時～9 時 30 分)

会 場 長生郡市広域市町村圏組合管理棟(茂原市下永吉 2101)

問い合わせ 事務局総務課 ☎23-0107

募集

九十九里地域水道企業団職員採用試験

令和 2 年度山武郡市職員合同採用試験により職員採用試験を次のとおり行います。

募集人員 技術職(土木)初級 2 名
技術職(化学)上級 1 名

受験資格 【技術職(土木)初級】

・平成 4 年 4 月 2 日から平成 15 年 4 月 1 日までに生まれた方で、学歴を問わない。

【技術職(化学)上級】

・平成 4 年 4 月 2 日から平成 11 年 4 月 1 日までに生まれた方で、学歴を問わない。

・平成 11 年 4 月 2 日以降に生まれた方で、学校教育法に基づく大学(短期大学を除く)を卒業した方(令和 3 年 3 月までに卒業見込みの方を含む)。

受付期間 7 月 27 日(月)～8 月 11 日(火)

試 験 日 9 月 20 日(日)

試験会場 千葉県立東金高等学校

※詳細についてはホームページでご確認ください

問い合わせ(申込先)

九十九里地域水道企業団 総務課

☎0475-54-0631 ✉syomu@kyusuiki.jp 🌐http://www.kyusuiki.jp



ちやうなん 歴史夜話

長南開拓記 (18)

～石器と金属器～

人類が石器を使い始めたのは、今から二五〇万年前以上前と考えられています。やがて石器は金属器に置き換えられていきましたが、金属器の出現がせいぜい数千年前であることを見れば、人類の歴史の中で石器が道具の主役であった時間がいかに長かったかわかると思います。世界史では石器時代→青銅器時代→鉄器時代という変遷が用いられますが、弥生時代に青銅器と鉄器が同時期に持ち込まれた日本では、この

区分は当てはまらず、弥生時代は石器・青銅器・鉄器が併用された時代ということになります。弥生時代の青銅器といえど、銅鐸や銅剣・銅矛・銅戈などがよく知られていますが、これらは水稲耕作とともに大陸から伝わった、農耕に係る祭祀に使われた「祭祀器」と考えられています。一方、鉄は青銅より硬いため、斧やノミ・小刀など実用的な切断・切削用具に多用されます。このように青銅と鉄はそれぞれの材質の特性を生かした使い分けがされていました。

満寺裏遺跡からは同時代の磨製石斧も出土しており、切断・切削用具として石器と鉄器が併用されていたことがわかります。おそらく磨製石器と鉄器の用途には大きな違いはなく、当初、両者は補完関係にあったと思われるが、弥生後期になると石器の出土量が減少することから、鉄器に駆逐されて石器は消えていったと考えられます。

一方、青銅器と石器の関係は、鉄器とのそれとは大きく違っていました。銅鐸や銅剣などの青銅器は、西日本においてそれぞれの分布域を中心に普及していましたが、それらが東日本に及ぶことはありませんでした。ただし、東日本では有角石器や磨製石剣など、青銅製の武器型祭祀器を模した特殊な石器が出土することがあり、青銅器が石器に置き換えられる形で、「祭祀」の文化が伝播していたと考えられるのです。



(町資料館
風間俊人)

有角石器(左)と銅戈(右)。「戈」は柄の長い鎌のような形の武器。武器型青銅器は本来は実用の武器であったが、祭祀として普及した日本では、武器としての実用的特徴が消えていった。

図書室へGO!



購入図書を紹介します
今月のおすすめ



「猫を棄てる 父親について語るとき」

時が忘れさせるものがあり、そして時が呼び起こすものがある。ある夏の日、僕は父親と一緒に猫を海岸に棄てて行った。歴史は過去のものではない。このことはいつか書かなくてはと、長いあいだ思っていた一村上文学のあるルーツ。

問い合わせ

生涯学習課 生涯学習係 ☎46-1194

書籍名	著者
流浪の月	風良ゆう
猫を棄てる 父親について語るとき	村上春樹
透明な夜の香り	千早茜
逆ソクラテス	伊坂幸太郎
逃亡者	中村文則
素敵な日本人 短編集	東野圭吾
ノラネコぐんだん あいうえお	工藤ノリコ
リクはよわくない	坂上忍／くっきー!
図書館からの冒険	岡田淳
地図でスッと頭に入る日本史	昭文社出版編集部
ミシンなしでかんたん!季節の手芸 秋	CRKdesign
勉強が楽しくなっちゃう本	QuizKnock
南房総市日本一おいしいご飯給食	南房総市





先月号では、備蓄をする際の食品の選び方について紹介しました。今月号では、生命の維持に欠かせない水の備蓄について紹介します。

☆水は1日にどれだけ必要？

飲料水と調理に使用する水などを含めると、1日に1人当たり、3リットル程度が必要になります。日常的に飲んで買い足す「ローリングストック」で1週間分を備えましょう。

☆水とお湯の重要性

非常食の中には、開封するだけで食べられる物も多いですが、パサついた物もあり、食事の際には飲料水が必要です。

さらに、お湯が用意できればレトルト食品やカップ麺、袋麺、フリーズドライのスープ、パスタなど食べられる食品の幅を広げることができます。

電気・ガス・水道のライフラインが絶たれた場合に備えて、水はペットボトルの飲料水、ガスはカセットコンロとカセットボンベ、さらにお湯を沸かせるやかんや鍋など必要なものを用意しておきましょう。ちなみに、カセットボンベは1人1週間当たり、約6本の備蓄が必要です。

☆長期保存型の水の備蓄

保存水と呼ばれるミネラルウォーターの賞味期限は5～10年です。通常のミネラルウォーター（約2年程度）の2～5倍ほど長持ちするので、備蓄用の水として最適です。



食育推進員のおすすめレシピ

包丁と火を使わない!ポリ袋と常備食材・調味料で作る 切干大根の簡単サラダ

材料 2人分 エネルギー：83kcal 食塩相当量：0.6g

切干大根	30g	ツナ缶	1缶(70g)
コーン缶	大さじ4程度		
A	しょうゆ … 大さじ1/2	ごま油 …… 大さじ1/2	
	酢 …… 大さじ1/2	すりごま …… 大さじ1	
	砂糖 …… 大さじ1/2		

〈作り方〉

- ①ポリ袋に切干大根と、切干大根が浸るくらいの水を入れ、袋の口を閉じてしばらくおき、戻す。切干大根が戻ったら、袋の口から水を捨て、ギュッと絞る。
- ②①にツナ缶、コーン缶、Aの調味料を入れて袋の外からもむように混ぜる。

保育所が
大好きだから
保育士さんに
になりたい



こすこうかなめ
小菅生 要くん

病気の人を
治してあげたいから
お医者さんに
になりたい



おおつか
大塚 みなみちゃん

マグロのお寿司が
好きだから
お寿司屋さんに
になりたい



まつざきりき
松崎 璃希くん

ちやうなんの★イ★ド★ル

～大きくなったらになりたいものは?～

空き家情報を募集中!! ～長南町空き家情報バンク～

空き家をお持ちの方は、是非、長南町空き家情報バンクにご登録ください。

詳しくは長南町HPへ▶<http://www.town.chonan.chiba.jp/kurashi/jutaku/akiya/>



日 Sun.	月 Mon.	火 Tue.	水 Wed.	木 Thu.	金 Fri.	土 Sat.
			1	2 ・園庭、園舎開放 「ママと一緒に」 長生学園幼稚園 9:30～11:30	3 ・びよびよひろば 保健センター 10:00～12:00	4
5	6 ・健活クラブ (健康づくり運動教室) 保健センター 9:10～10:40～13:30～	7 ・園庭開放 長南保育所 9:30～11:30	8 ・2歳児歯科健康診査	9 ・園庭、園舎開放 「ママと一緒に」 長生学園幼稚園 テーマ:ハンカチをたたむ 9:30～11:30	10	11
12 ・三味線教室 中央公民館 9:00～12:00	13 ・健活クラブ (健康づくり運動教室) 保健センター 9:10～10:40～13:30～	14 ・園庭開放 長南保育所 9:30～11:30	15 ・心配ごと相談 公民館 10:00～15:00	16 ・園庭、園舎開放 「ママと一緒に」 長生学園幼稚園 9:30～11:30 ・のびっこ 保健センター 10:30～11:30	17	18 ・水稻病虫害防除
19 ・水稻病虫害防除	20 ・健活クラブ (健康づくり運動教室) 保健センター 9:10～10:40～13:30～	21 ・園庭開放 長南保育所 9:30～11:30	22	23 海の日	24 スポーツの日	25
26	27 ・健活クラブ (健康づくり運動教室) 保健センター 9:10～10:40～13:30～	28 ・園庭開放 長南保育所 9:30～11:30	29	30	31 ・乳児相談	8/1



※行事予定については、新型コロナウイルスの感染状況により変更となる場合があります。

7月の納税 納期限 7月31日(金)

固定資産税(2期)
国民健康保険税(1期)
後期高齢者医療保険料(1期)
介護保険料(1期)

- ・納め忘れのないようお早めに。
- ・口座振替をご利用の方は、預貯金残高の確認をお願いします。
- ・納税は口座振替が便利です。

あとかき 蒸し蒸しと暑い季節がやってきますね。先月も書きましたが、この時期のマスクはきつい(泣)汗を吸ってくれるので、最近はおっぱら布マスク愛用です。家族の手作りなのですが、先日は「西村大臣風」という新作マスクを作ってくれました。どうやら手作りマスク界隈で密かなブームだとか。日々進化する布マスクにびっくりです。(安藤)

日曜・休日当番医

*当番医は変更になる場合があります。

中央消防署指揮情報係 ☎24-0119へお問い合わせください。

診療時間 9時～17時 *救急患者の方が優先されます。

月 日	内 科 系	外 科 系
7月 5日	栄倉病院 24-2171	栄倉病院 24-2171
12日	君塚病院 25-1811	鎗田整形外科医院 24-8686
19日	栄倉病院 24-2171	栄倉病院 24-2171
23日	むなかたクリニック 44-5155	三枝医院 25-2203
24日	栄倉病院 24-2171	栄倉病院 24-2171
26日	茂原中央病院 24-1191	公立長生病院 34-2121

夜間急病診療所 ☎24-1010
内科・小児科 20時～23時
(受付19時45分～22時45分)
テレフォン案内 ☎24-1011
(19時～翌朝6時)

救急安心電話相談 #7009
平日・土曜日 18時～23時
日曜・祝日 9時～23時
ダイヤル回線 ☎03-6735-8305

こども急病電話相談 #8000
19時～翌朝6時(毎日)
ダイヤル回線 ☎043-242-9939





長南町廃校活用プロジェクトレポ



問い合わせ
☎47-1611
9時～18時(日・祝除く)

旧東小学校

越後屋

長南東小学校
スタジオ
平成29年7月～

今月号のテーマ

『ニコ☆プチ』8月号

7月3日(金)発売!

こんにちは! 東小スタジオです! とうとう梅雨の季節となりました。ジメジメとした天気が続きますが皆さんいかがお過ごしでしょうか。弊社スタッフはすでに夏バテ気味です・・・。

さて、先月は女子小学生ナンバーワンおしゃれ雑誌の『ニコ☆プチ』の撮影でご利用いただきました。教室や廊下、小公園などで撮影しました。その模様が7月3日(金)発売の『ニコ☆プチ』8月号に掲載されます! ご興味のある方はぜひご覧ください。お気に入りのコーディネートが見つかるといいですね!

旧西小学校

ちょうなん西小

平成30年7月～

今月号のテーマ

グラウンドでカフェのお食事が楽しめます!

こんにちは。ちょうなん西小です。西小が再開してからたくさんの方にお越しいただきありがとうございます。ございます。

西小カフェではグラウンドに新しく設置されたテントの中でも食事を楽しむことができます。気持ちの良い風が通るテントの中は涼しく、リフレッシュにぴったり!

西小カフェにお越しの際は、ぜひご利用ください。お待ちしております!



伊勢と海まる学校
ちょうなん西小
(CHONAN NISHIKO) School

問い合わせ

☎0120-154-244
9時～18時



無料Wi-Fiや
キッズスペース
あります!
お気軽に
ご利用ください!

長南集学校

問い合わせ
☎36-2820
9時～18時

旧長南小学校

長南集学校

平成31年4月～

今月号のテーマ

お待たせしました!

除草ヤギ親子が赴任します!

皆さんこんにちは。長南集学校に今年も除草スタッフがやってきます! 去年働いてくれたメリーさんと、阿部サントリーは赤ちゃんがいるため、別のヤギたちが赴任します。業務開始日等、詳細は長南集学校Facebookページでお知らせしますので、楽しみに。

また、長南集学校には職 in 室(空き教室利用)で「まるわ堂工房」様が1Fにございます。スプーンやバターナイフ等の日用雑貨を木材で制作します。レッスンも行っているの、お気軽にお問い合わせください。

