

広報 ちょうなん

2021
1
第522号



2021年 おめでとうございます

主な内容 —Contents—

- ・ さっちゃん 里山通信 No.6 3
- ・ 町長・議長 年頭のあいさつ 4
- ・ 長南町 10大ニュース 6
- ・ 令和2年分 確定申告 10



自然が誇り 住むことが誇り 元気な町 長南

町の人口 — Population —

- 人口 7,753人 (+3人)
- 男性 3,847人 (+7人)
- 女性 3,906人 (-4人)
- 世帯 3,247世帯 (+4世帯)

【11月中の動き】

出生 1人
死亡 8人
転入 18人
転出 8人



※令和2年12月1日現在
()内は前月比



ペッタンペッタンおもちつき

今月の表紙 — Cover —



正月飾り 上手にできました



今月の表紙は、たくさんの葉牡丹で彩られた花壇の前での記念写真です。写っているのは、長南保育所の年中さんと、葉牡丹を植えてくれた茗荷沢の田中豊さんです。葉牡丹には「祝福」などの花言葉がついているため、縁起のいい植物として昔からお正月に飾る家が多かったそうです。1月号の表紙にぴったりの写真ですね。

／さっちゃん／ 里山通信

地域おこし協力隊
田島幸子こと

No.6



Uターンインタビュー

▶山内在住「宅配菓子屋 ほのや」荒井 美乃里さん

長南町に移住したい人が増えているという記事を以前掲載しましたが、長南町にUターンして起業し、地域と積極的に関わりたという若い方もいます。令和元年7月にオープンした「宅配菓子屋 ほのや」の荒井さんにお話を聞きました。



お父さんの清人さんと
美乃里さん

実家は米農家で、三姉妹の三女として生まれました。田んぼの季節には家族総出で作業をしました。高校の頃に習っていた古典舞踊の先生が毎年3月3日に持ってきてくれる「桜餅」が印象的で、季節毎に楽しむ日本の和菓子の文化に興味を持ち始めました。子どもの頃、色んな手作りの料理を作ってくれた母も、今の自分に影響を与えています。母が作るガスオーブンで焼いたクッキーは美味しくて忘れられない味で、今でも姉たちとその時のことを話しています。高校を卒業した後は、東京にある調理師専門学校へ自宅から通い調理を学びました。専門学校卒業後は、東京の老舗和菓子屋「本郷三原堂」で2年半修行しました。姉の結婚をきっかけに家を継ぐことを決意し、長南に戻り、調理師専門学校の手伝いとして働いていましたが、自分の本当にやりたいことを模索する日が続ききました。

菓子職人への道、
Uターン

その辛さを乗り越えて来られたのは、一緒に励まし合える仲間がいたからです。定期的に、町内で飲食に関わる方と一緒にコラボイベントを行い、お互いに刺激し合い、助け合いながら仕事が出来たことは、自分にとって大きな励みになりました。

今まで関わってきた飲食の世界から一歩踏み出して、地域の方とのコミュニケーションを大事にする「宅配菓子屋」の起業をイメージし始めたのは、今から約2年前のこと。中小企業の起業や経営を支援する「千葉県よろず支援拠点」の支援を受けながら、令和元年7月に「宅配菓子屋 ほのや」を開業しました。しかしその後、災害やコロナで売り上げが激減し様々なピンチに遭遇しました。

起業、ピンチ、
助けてくれた仲間たち



蔵持にある「芳泉茶寮」で月に一度、コラボイベント「ほのや茶寮」を行っています



「うんならがしていくどー!」の掛け声
でコンバインも運転しています

長南町で
これからやりたいこと

ほのやのゴールは、菓子の宅配をしながらお年寄りの見守り活動をする「地域の孫」になることです。最終的には実店舗を持ち、学童とお年寄りのデイケアが出来るとな「多世代が集う場」を作っていきたいです。昨年11月に開催された集学校文化祭では「ほぼ道の駅ちようなんプロジェクト」(以下「ほぼ道」)メンバーとして奔走しました。「ほぼ道」は道の駅のような施設を作るイメージではなく、地域の魅力を発信するマーケットを行う「場づくり」が目的で、町外に出てしまった人が帰省のきっかけになるようなイベントを今後も企画していきたいです。

こうした宅配菓子屋や地域活動ができるのは、父や母、先代が積み上げてくれた下地があるからこそ。家族には日々感謝しています。

編集
後記

あけましておめでとうございます。今年もどうぞよろしくお願いします。今月のプロフィール写真は、長南町への移住希望者と、移住して間もない人を集めて企画した、お正月飾りWSの写真です。今年も町の移住・定住促進に繋がるよう、地域の魅力の発信をしていきたいと思っています。

協力隊の日々の活動記録はフェイスブックやブログに掲載していますので、ぜひご覧ください。

▶ <http://chonankyouryokutai.livedoor.blog/>





長南町長

平野 貞 夫



この町らしく、穏やかな一年を

新年明けまして

おめでどううございます。

皆様におかれましては、輝かしい新春をお迎えのこととお慶び申し上げます。

昨年は、新型コロナウイルス感染症の拡大に伴い生活環境は一変し、町民の皆様にとって多大な影響を受けた一年でした。町内外の皆様から、感染症対策にと心温まるご支援をいただきましたことに、心より感謝申し上げます。

本町では、国の臨時交付金を活用し、感染症対策として、様々な事業を展開しました。なによりも皆様の健康維持が大事と考え、非接触式体温計を全戸に配布したほか、直接影響のあった方々への各種給付金の支給、町内の商店で使える地域応援券の発行、首都圏を走る高速バスへのラッピングによる町のPR、次世代農業の基盤となり得る農業用ローンの整備をしたところでありました。未だ収束の見えない感染症ですが、引き続きその対策には万全を期してまいりたいと考えております。

昨春の緊急事態宣言以降、働き方

が見直され、都市部から多くの方が本町に移り住んでいます。移住相談も増加しており、需要が供給を上回っている状況です。とかくネガティブに捉えがちなこの事態の中にあっても、一筋の光を見出すことができたのではないかと感じています。一昨年の台風災害、そしてコロナ禍と、未だ通常の生活を取り戻すには至っておりませんが、町民の皆様と手を取り合い、邁進してまいります。

このように、先の見通しが難しく、急激な変化を伴う社会状況の中、将来における行政運営の指針として、「長南町第5次総合計画」及び「第2期長南町まち・ひと・しごと創生総合戦略」を昨年12月に策定いたしました。今後、この町が持続可能で、身の丈に合った発展が成し遂げられるよう、本計画の実行に努めてまいります。

昨年は、旧長南幼稚園についても跡地活用の協議を行ってまいりました。この協議を实らせることにより、一層の地域活性化・地域課題の解決に繋がっていくものと考えておりますので、皆様のご意見を伺う中で、丁寧に進めていきたいと考えています。

教育の分野では、本年4月より小中学校の2学期制を導入いたします。教職員のみならず、全てのお子様がゆとりを持って学習に臨むことができ、学校生活がより充実するものと期待を寄せております。また、コミュニティ・スクール活動とも相まって、最先端と地域密着を併せ持った教育を推進してまいります。

これから始まる新しい一年は、新しい生活様式のもと、かつての日常を取り戻すには何が必要で、何が不必要なのかを試行錯誤しながら過ごしていくことになるものと考えています。また、町としても、集中と選択を基本に、最善の施策を講じてまいりたいと考えております。

結びに、本年が皆様にとりまして平穏な一年になることを祈念いたしますとともに、今後の町政運営に一層のご理解とご協力を賜りますようお願い申し上げます。新年のごあいさつといたします。



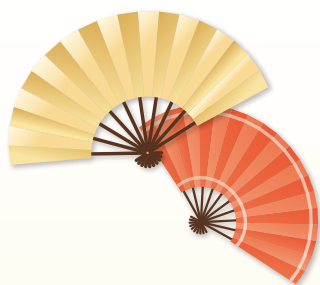

長南町議会議長 松 野 唱 平

信頼される開かれた議会の実現に向けて

新年明けまして

おめでとうございます。

町民の皆様におかれましては、心新たに夢多き初春を健やかにお迎えることとお慶び申し上げます。年頭に当たり町議会を代表いたしまして、謹んで新年のごあいさつを申し上げます。

旧年中は町議会に対しまして、温かいご支援、ご指導を賜り、心より厚くお礼申し上げます。

私たち町議会議員は、町民の皆様の付託を受け、町政の発展に取り組み始めてから2年が経過しようとしておりますが、町の発展を願って、信頼される議会づくりに取り組み、議会運営の充実、活性化を目指しているところであります。

さて、昨年を振り返りますと、今までにない年で、予期せぬ「新型コロナウイルス感染症」の拡大は、我が国に甚大な経済的・社会的影響をもたらしております。医療体制の確保を図り、万全な感染防止対策の構築が急務であるとともに、経済対策等の強化、教育・子育ての対応など、引き続き、国と地方が一体となり、状

況に応じた対策を迅速かつ的確・強力に推進していく必要があると考えます。

ところで、本町においても多くの自治体と同様に、少子高齢化、人口減少などの様々な難題を抱えながら、社会資本の整備、教育や福祉のさらなる充実をはじめ、きめ細やかな行政サービスが求められております。一方で、地方創生、地方分権改革が加速し、地方自治体には独自性が求められる時代になってきております。

この様な状況の中、本町が独自の道を進むには、町民の皆様のご意思が反映された上でその方向性が決定されなければならぬと考えておりますが、町民の合議体として、町のご意思決定機関として、町議会がそこで果たすべき役割は非常に重要であり、重いものであると受け止めております。そのため、町議会といたしましては、町民参加の機会の充実に努め、より効果的な施策を検討していくとともに、いただいたご意見を形にできる体制を整えるべく町議会の機能強化にも合わせて取り組んでまいります。

議会全体で、町政運営に対する理解を深め、研鑽を積み、熟議の過程に

おいて民意を反映させ意思決定をすることにより、より町民満足度の高い町政運営が実現されるものと考えております。

今後は、皆様からの信頼を確たるものにすべく、「開かれた議会」実現の取り組みを継続し、町民参加や議会の機能の充実に鋭意取り組んでまいりますと存じます。町議会は、今後とも、安全・安心で住みやすく、活力と魅力にあふれる長南、そして何より、誇りを持てるまち・長南を築いていくために、皆様の目線に立つて、皆様の負託に応えることのできる、身近で開かれた議会運営を心がけていきたいと存じます。

これからも、多くの皆様に町議会の活動について、興味や関心をお持ちいただけるように精一杯の努力をさせていただきますので、さらなるご支援、ご協力をいただきますよう、よろしくお願い申し上げます。

結びにあたり、令和3年が町民の皆様にとりまして、幸せで実り多く、笑顔に満ちあふれる年となりますよう心からご祈念申し上げます。新年のごあいさつとさせていただきます。



10大ニュース

長南町

令和
2年

第1位

全町民への 長南町地域応援券の配布

9月



新型コロナウイルス感染症で影響を受けた、町の小売店等の支援と、地域経済再生のきっかけとするため、すべての町民の方に、町内の取扱店で使用できる10,000円分の地域応援券が配布されました。

第2位

全世帯への非接触 赤外線体温計の配布

10月



新しい生活様式に示されている毎朝の体温測定を習慣づけ、体調管理をしていただくため、8月1日現在で住民登録をされている各世帯へ非接触赤外線体温計が配布されました。

第3位

ラッピング高速バス 運行開始

10月



新型コロナウイルス感染症の影響で減少した観光客を回復させる目的として、町をPRするラッピングを施した高速バスが10月1日から運行を開始しました。

第4位

長南集学校文化祭 初開催

11月



11月1日～3日に行われた長南集学校文化祭には、42団体が参加し、3日間で約700人の方が来場しました。感染防止対策がとられた会場内では、たくさんの笑顔があふれていました。

第5位

長生グリーンライン 一部区間開通

5月



圏央道の茂原長南ICから町道利根利線までの1.5kmの区間で長生グリーンラインが開通しました。道幅が広い大型車が通行しやすく、工業団地へのアクセス向上など、今後の活用が期待されます。



第6位

地域おこし協力隊着任

7月

都市部から地方に生活拠点を移し、地域ブランドや地場産業の開発・販売・PRなどを行う「地域おこし協力隊」に田島幸子さんが就任しました。田島さんの活躍は、広報でもすっかりお馴染みとなっています。



第7位

旧豊栄小・旧豊栄中校歌 「古関裕而」氏の直筆楽譜 一般公開

9月～11月

11月まで放送されていた、NHKの朝ドラ『エール』の主人公のモデル「古関裕而」氏手書きの楽譜が公民館に展示され、大勢の方が見学に訪れました。



第8位

「森の墓苑」千葉県内初！ 環境教育等促進法に基づく 『体験の機会の場』に認定

4月

市野々にある「森の墓苑」が、千葉県内で初めて、環境教育等促進法に基づく、自然体験などの活動の場『体験の機会の場』に認定されました。



第9位

一宮川流域に係る 意見交換会 開催

8月・9月・11月

一宮川上流域・支川における浸水対策に関する住民との意見交換会が8月・9月・11月の3回にわたって実施されました。



第10位

長南中学校 リモート形式による 生徒総会 開催

6月

「3密」を避けるため、生徒会室と各教室をモニターでつないだ、web会議形式での生徒総会を行った長南中学校。非常に画期的な試みでした。



令和2年度 千葉県高等学校新人体育大会空手道大会

須賀田華弥さん

全種目 関東大会出場!!



11月7・8日に千葉県武道館で行われた、千葉県高等学校新人体育大会空手道大会で、長南中学校出身、秀明八千代高等学校2年生の須賀田華弥さん(佐坪)が、女子個人組手軽量級の部で優勝(2連覇)、個人形の部で準優勝、団体組手・形で優勝という、非常に輝かしい成績をおさめました。これにより、1月23・24日に茨城県で開催される第29回関東高等学校空手道選抜大会に、千葉県代表選手として4種目すべての出場権を獲得しました。

「緊急事態宣言中も自宅で毎日稽古を続け、体力が落ちないようにしていました。肘や足に怪我を抱えた状態で、治療と稽古をしながらの大会になりましたが、全種目で関東大会への出場が叶い、ホッとした気持ちでいます。女子キャプテンとして団体に優勝出来たこと、個人組手で連覇出来たこと、個人形でも出場が出来るのが本当にうれしいです。関東大会は全国トップレベルの選手ばかりなので、入賞できるように、まずは怪我の治療をしながら稽古をして、精一杯力を出し切りたいと思います」と笑顔で抱負を語ってくれた須賀田さん。関東大会での活躍が期待されます。



茂原交通安全協会 交通安全功労者等表彰

今年度の茂原交通安全協会による、交通安全功労者等表彰を受賞された方は下記のとおりです。なお、例年行われている「交通功労者等表彰式」が新型コロナウイルスの影響により中止となったため、町交通安全協会の風戸会長がご自宅等を訪問し、表彰状を手渡しました。受賞された皆さん、おめでとうございます。

優良学校・団体等表彰

長南小学校

交通安全功労者表彰

川野俊行さん(坂本)

優良運転表彰

土橋重保さん(佐坪)

岩佐孝一さん(棚毛)

佐藤敏二さん(長南)

大塚啓嗣さん(佐坪)

唐鎌順一さん(千田)

退職指導員感謝状

山本行雄さん(蔵持)



11月26日に長南小学校で校長先生と川野俊行さんへ表彰状が手渡されました。(左から)川野さん・風戸会長・齋藤校長

文化功労者表彰 文化奨励表彰

例年11月3日の長南フェスティバルで行っている文化功労者表彰ですが、フェスティバルが中止となったため、11月24日に教育長室で表彰式が行われました。

今年度の受賞者は、長南小学校6年の鈴木星乃莉さんです。鈴木さんは、「第69回 社会を明るくする運動千葉県作文コンテスト」において「千葉県更生保護助成協会理事長賞」の輝かしい成績を収めたことが評価され、文化奨励表彰を受けました。

鈴木さん、おめでとうございます。



お母さんと一緒に
にっこり笑顔の鈴木さん



成人を迎える皆さんへのお知らせ

はたち 20歳になったら国民年金



公的年金制度は、老後や障害を負ったときに現役世代みんなで支えようという考えで作られた仕組みです。また、20歳以上60歳未満の方は、国民年金に加入することが義務づけられています。

20歳になった方には日本年金機構から国民年金加入のお知らせが送付されますので、忘れずに内容の確認をしましょう。

保険料を納めることが困難なときは・・・

国民年金保険料を納めなければ、将来の年金額が減ったり受給できなくなったりします。しかし、保険料の納付が困難な場合には、免除や猶予の制度があります。学生の方は「学生納付特例制度」、学生以外の方は「保険料免除・納付猶予制度」の申請をすることができます。

問い合わせ ねんきんダイヤル ☎0570-05-1165
税務住民課 戸籍年金係 ☎46-2118

「はたちの献血」キャンペーン

いつかしょうを、
今にしよう。
はたちの献血

献血者が減少しがちな冬期に新成人「はたち」の若者を中心に、1月1日から2月28日までの2ヶ月間、献血に対する普及・啓発運動を実施しています。

安全な血液の安定供給の確保のため、今後も引き続き献血へのご理解・ご協力をお願いいたします。

献血は、県内6カ所の献血ルームと、各地を巡回する献血バスで実施しています。詳しくは千葉県赤十字血液センターのホームページをご覧ください。☎047-457-0711へお問い合わせください。

▶県内の献血ルーム

| 献血ルーム名称 | 場 所 | TEL |
|---------------|--------------------------|--------------|
| モノレールちば駅献血ルーム | 千葉都市モノレール千葉駅構内 | 043-224-0332 |
| 津田沼献血ルーム | JR 津田沼駅北口 津田沼パルコ B 館 6 階 | 047-493-0322 |
| 柏献血ルーム | JR 柏駅東口 榎本ビル 5 階 | 04-7167-8050 |
| 松戸献血ルーム Pure | JR 松戸駅西口 松戸ビル 1 階 | 047-703-1006 |
| 献血ルームフェイス | JR 船橋駅南口 Face ビル 7 階 | 047-460-0521 |
| 運転免許センター献血ルーム | 千葉運転免許センター内 | 043-276-3641 |

♥愛の献血♥ ありがとうございました

千葉県赤十字血液センターから移動献血車が来町し、献血が行われました。

12月15日(火) 長南町保健センター 27人

ご協力いただいた皆さま、ありがとうございました。

献血キャラクター
けんけっちゃん



問い合わせ 健康保険課 健康管理係 ☎46-3392

令和2年分 確定申告

確定申告書作成会場を次のとおり設置します。

| | |
|------|---|
| 場 所 | 茂原税務署 2階会議室 |
| 設置期間 | 2月16日(火)～3月15日(月) ※土、日および2月23日(火)を除く |
| 受付時間 | 8時30分～16時(提出は17時まで) |
| 相談時間 | 9時～17時 |



※会場が混雑している場合には、受付を早めに締め切ることがありますので、なるべくお早めにお越しください。

▶ 提出期限と納付期限

| 申告の種類 | 提出期限 | 納付期限 | 振替納付日※ |
|---------------------|----------|----------|----------|
| 所得税 および 復興特別所得税 | 3月15日(月) | 3月15日(月) | 4月19日(月) |
| 贈与税 | 3月15日(月) | 3月15日(月) | |
| 個人事業者の消費税 および 地方消費税 | 3月31日(水) | 3月31日(水) | 4月23日(金) |

※預貯金口座からの振替納税を利用されている方は、「振替納付日」欄の日に口座振替となります。

税理士による無料申告相談

日 時 2月8日(月)～15日(月) 場 所 茂原税務署 2階会議室

※譲渡所得(土地、建物および株式などの譲渡)のある方や所得金額が高額な方、相談内容が複雑な方(住宅ローン控除適用1年目を含む)は、ご遠慮ください。

確定申告はご自宅から!

令和2年分の申告書作成会場で、混雑緩和のために「入場整理券」をお配りする予定です。なお、入場整理券の配付状況に応じて後日の来場をお願いすることもあります。

また、申告書作成会場においては、感染症の感染防止策を講じますが、多くの方が訪れる会場に出向かなくても、ご自宅等からパソコン・スマートフォンでご利用いただけるe-Tax(電子申告)が便利です。



e-Taxは、マイナンバーカードとICカードリーダーまたはマイナンバーカード対応のスマートフォンがあれば、ご自宅等から申告書を提出できます。また、事前に税務署でID・パスワード方式の手続きを行っていただければ、マイナンバーカードとICカードリーダー等をお持ちでない方も、e-Taxをご利用できます。

次の確定申告では、ぜひご自宅等からe-Taxをご利用ください。

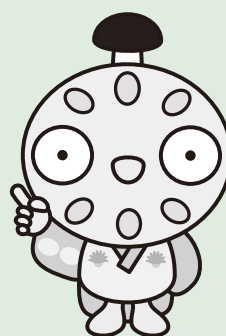

医療費控除を受けるための手続きが変わりました！

平成 29 年分の確定申告から、領収書の提出の代わりに『医療費控除の明細書』の添付が必要となりました。なお、医療保険者から交付を受けた医療費通知を添付すると、明細の記入を省略できます（医療費通知とは、健康保険組合等が発行する「医療費のお知らせ」などです）。

※平成 29 年分から令和元年分までの確定申告については、医療費の領収書の添付または提示によることもできます。

※医療費の領収書は自宅で 5 年間保存する必要があります（税務署から求められたときは、提示または提出しなければなりません）。

申告書にはマイナンバーの記載が必要です！

確定申告書等を税務署へ提出する際は毎回、「マイナンバーの記載」と「本人確認書類の提示または写しの添付」が必要です。

本人確認書類(①または②のいずれか)

①マイナンバーカード(個人番号カード)

②番号確認書類+身元確認書類

※番号確認書類…通知カード、住民票の写し(マイナンバーの記載があるもの)など

※身元確認書類…運転免許証、公的医療保険の被保険者証、パスポートなど

■確定申告書等作成コーナー

国税庁ホームページの「確定申告書等作成コーナー」で所得税、消費税の確定申告書が作成できます。

 www.keisan.nta.go.jp

問い合わせ 茂原税務署 ☎ 22-2166 (代表)

茂原税務署職員が出張

確定申告で使えるID・パスワードを発行します

確定申告期間に、混雑した税務署や町役場に行かなくても、事前に『ID とパスワード』を取得することで、自宅からパソコンやスマホで申告ができるようになります。

この機会にぜひ、パソコンやスマホで e-Tax をご利用ください。

日 時 1 月 15 日(金) 10 時～15 時 **場 所** 長南町役場 研修室

持ち物 本人確認ができる顔写真入りの身分証明書(運転免許証やマイナンバーカードなど)
※必ず申告されるご本人がお越しください。代理での手続きはできません。

発行所要時間 5 分から 10 分

▶パスワード発行のメリット ID とパスワードを使用して確定申告の還付申告を行うと、通常よりも早く還付されます。

問い合わせ 茂原税務署 個人課税 1 部門 ☎ 22-8356 (直通)
長南町役場 税務住民課 ☎ 46-2118 (直通)

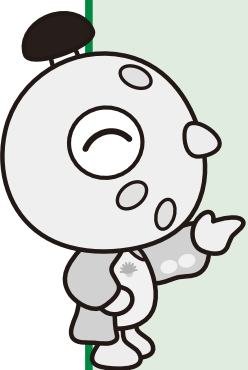

イベント中止



人権講演会 (例年1月下旬開催)

問い合わせ

学校教育課 ☎ 46-3398



町民ウォーキング大会 (例年2月中旬開催)

問い合わせ

海洋センター ☎ 46-2860

催し

長南集学校ご協力!!

＼はじめてみよう!!／ オンラインデビュー講座

スマートフォン、タブレットは持っているけど使いこなせない。コロナ禍でなかなか会えない、遠くに住んでいる家族の顔を見て通話したい！LINE (= 利用者同士で、無料でメッセージのやり取り、音声通話、ビデオ通話ができるもの) の基本的な操作方法から Zoom などのリモート機能までを学び、コミュニケーションや教室の開講、会議に役立てませんか？

日時 1月16日(土) 10時～11時45分

場所 町中央公民館 1階 講堂(ホール)
※「密」にならないよう配慮いたします内容 ① LINE のダウンロードからセットアップを学ぶ ② トークの利用方法を学ぶ
③ ビデオ通話を学ぶ ④ Zoom の利用方法を学ぶ

対象者 年齢不問、長南町在住、在勤の方

定員 先着 20 名

持ち物 お申し込みいただいた方に別途ご案内いたします。

申込 お電話で直接公民館へお申し込みください。

問い合わせ(申込先) 生涯学習課 生涯学習係 ☎ 46-1194

催し

図書室初のイベント

あなたの好きな本
について語ってみませんか？

長南ビブリオカフェ

ビブリオバトル(1人5分間で好きな本を紹介し合い、一番読みたくなった本を基準とした投票を行うゲーム)を、カフェにいるような感覚で、ゆる～く楽しもうという企画です。コンセプトは、「人を通して本を知る。本を通して人を知る」

自分の知らない本や、本の好みが似た方と出会うきっかけ作りにいかがですか？「人前で話すのは緊張する」という方は、観戦のみの参加も可能です。まずはビブリオバトルの雰囲気を味わってみてください。

日時 1月23日(土) 13時30分～14時30分

場所 町中央公民館図書室

参加費 無料

持ち物 あなたの紹介したい本

申込 公民館窓口またはお電話にてお申し込みください。

問い合わせ(申込先) 生涯学習課 生涯学習係 ☎ 46-1194

相談

交通事故巡回相談のお知らせ



交通事故に遭った場合、損害賠償請求など、様々な問題が生じます。被害に遭われた方々の救済を図るため、専任相談員による交通事故無料巡回相談を実施します。また、交通事故被害者の方のこころの相談も受け付けております。お気軽にご利用ください。

※予約制となりますので、希望される方は、2日前までにご予約をお願いします。予約がない場合、実施いたしませんので、ご了承ください。

※新型コロナウイルス感染症の状況により、中止となる場合もあります。

日時 1月22日(金) 10時～14時30分

場所 保健センター2階 第2会議室

問い合わせ 総務課 庶務係 ☎ 46-2111





■ 想像と違って「はまった!」



6年生の歴史授業では地域講師を迎え、室町文化「生け花」の奥深さを体験しました。

■ コロナ禍でも子どもたちは育っている

小さい子どももマスク着用を守り、徹底した感染予防対策下で普段通りの学校生活があります。行事も少なくなる中、地域の方の読みきかせなどは子どもたちの楽しみの一つです。ボランティア活動のため、皆さまのお気持ちを伺いつつ、来てくださる方々で12月まで行うことができました。子どもたちに寄り添っていただいている事に感謝を申し上げます。

日本の感染者数も増加していますので、皆さまの健康を最優先に「できることで」今後もよろしくお願いいたします。



朝15分間の読みきかせもマスク着用で。地域の昔話などを読む方もいらっやいます。



物語の美しさ、空想力、各自の想いなどが、読みきかせ終了後の話題となっていました。

子育てつれづれ

『時の刻み』

⑩

かつて近所のその大きな家は、いつも子ども達の大好きな遊び場でした。江戸時代から続くその家は、広大な庭と大人でも一足では跨げない程の大きな敷居があり、広い土間が暗闇の中に奥まで続き、家の中には夏でもひんやりした空気が感じられました。目を転ずると、途轍もなく広い座敷には、襖絵も太い筆で子どもには読めない文字が認められており、高い天井の下には二尺はあるかと思われる程の、幅広い黒光りした梁が四隅を囲み、薄暗い部屋の中には風のそよぎも感じさせない位の重厚さが漂っていました。奥を隔てる梁の中央には、明治時代に求められたというイングラハム社製の四つ丸型の古時計が掛けられてありました。

踏み台に上がったお婆さんの、ギリギリというゼンマイを巻く音と共に、時間ごとに聞こえるボンボンという時報の響きが静けさを破るのみで、その他は規則正しい振りの動きと、コットコットと時を刻む静かな時の流れしかありませんでした。外では子ども達のメンコや縄跳び、鬼ごっこといった賑やかな遊び声が響き、その歓声は果てしなく続くのでした。遊びにも疲れた頃、その家を出してくれる三時のおやつはいつも味噌と塩のおにぎりで、届かない足を伸ばしてようやく座った広い上がり框での一時も、子ども達には特別に楽しい時間でした。そしてお腹を満たした後、暗くなるまでまた十分に遊び、三三五五、明日を約束し家路に向かうのでした。

放課後や休日に子どもの群れる姿が少なくなり、街角での歓声も聞こえなくなりました。子ども達の日々の生活の中にも忙しさを感じています。かつてのあのゆったりとした時代の時の流れや静けさと溢れる歓声、子ども相互の関わりや地域における位置、それらは一体どのような意味を持っていたのでしょうか。

新しい時代に相応しい、子どもの過ごし方や関わり方はあると思います。これは子育てをする者にとって大きな問いです。しかし、人間も自然の一部と考えた時、都市化や情報化の著しい現在ほど、自然な時の流れの大切さを思い、「自然や地域・人々との触れあい」の中にこそ、豊かな育ちや心を育む「鍵」があるのではないのでしょうか。

子ども時代と言う名における、時の流れとその過ごし方の大切さを、今を生きる大人の責任として、もっと問うていきたいと改めて思います。

長南町教育長 小高 憲二



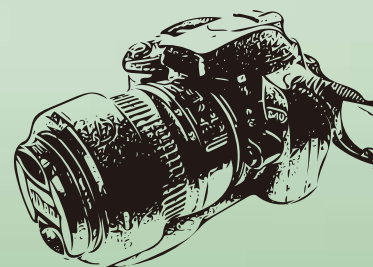

このコーナーでは、地域活動やイベントなど身近な話題を紹介します。
地域的话题をお寄せください。 企画政策課 ☎46-2113

11/17

令和2年度
経営力強化・農地集積促進シンポジウム

町の農業を支え合う

11月17日、「令和2年度経営力強化・農地集積促進シンポジウム」が千葉市で行われ、関原堂農組合の代表理事、三十尾市衛氏と町農地保全課長が「長南町の担い手育成と農地集積活動」に関する事例発表を行いました。

町では、「長南町営農構想」により「農業」を地域の基幹産業と位置付け、行政と民間が連携して農業振興に取り組んでいます。こうした取組により、近年5つの農事組合法人が設立されたことが評価され、今回の発表につながりました。ドローンなどの先進技術も導入され、今後の更なる発展が期待されます。



関原堂農組合代表理事
三十尾市衛さん



もちつきベッタン



11/25

長南保育所 もちつき会

よいしょ!よいしょ!!

長南保育所の年長児クラスが、毎年恒例のもちつき会を11月25日に行いました。

子ども用とはいえ、ちょっぴり重たい杵を持つのに苦戦し、先生たちに手伝ってもらった場面も見られましたが、園児たちは「よいしょ!よいしょ!!」のかけ声にあわせて、ベッタンベッタンと、一生懸命におもちをつきました。

つくたてのおもちは給食のうどんに入れてもらい、かうどんにして美味しくいただきました。みんなで一生懸命ついたおもちの味は、きっと格別だったことでしょうね。



おもちつき
楽しかったね♪

11/26

長南小学校 マラソン納会

ゴール目指して走り抜く!

寒さや風邪に負けない体を作るため、向寒マラソンを実施してきた長南小学校で、11月26日、マラソン納会が行われました。

体育の授業や業間タイムを使って走り込んできた児童たちは、本番でその成果を十分に発揮しました。

一人ひとり目標に向かって精一杯走り、遠くから仲間を大きな声で励まし応援する姿は、胸にグッとくるものがありました。ほっぺたを赤くしながらゴールまで走り切った子どもたちにたくましさを感じ、更なる成長の楽しみを感じた1日となりました。



頑張るぞー!オー!

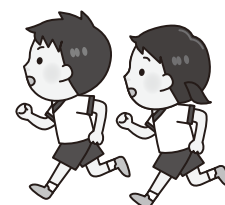

突っ走れー!



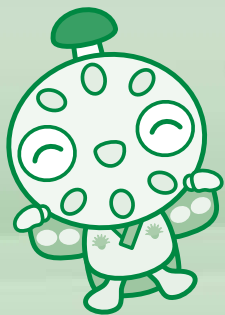

PICKUP!

ちょうなん ニュース

12/2

長生学園幼稚園 焼きいも

アツアツのおいも、美味しかったね

冬晴れで絶好のたき火日和となった12月2日、長生学園幼稚園では、たき火で焼きいもを作りました。

裏山や園庭で集めた落ち葉や枯れ枝に火をつけ、ホイルに包んださつまいもをその中に入れます。園児たちはたき火を囲んで、炎の上がる様子を見たり、煙の流れる方向を避けたりしながら、おいもが焼けるのを楽しみに待ちました。「真っ黒こげになったらどうしよう」という心配の声もありましたが、30分程で見事完成！アツアツの焼きいもをフーフーしながら食べました。



落ち葉を
たくさん集めよう



アツアツ焼きいも
美味し～



Excelを勉強



12/2

長南中学校 特別授業

高校生になった気分

12月2日、長南中学校で初の試みとなる、中高連携特別授業が実施されました。

近隣の高等学校の先生を講師として招き、この日のための特別授業を展開。生徒たちは6教科の中から2教科を選択し、授業に参加しました。情報処理の先生から学ぶ実践的なPCの授業や、楽しい実験を行う化学の授業など、高校の先生ならではの専門的で、ワクワクするような内容となっていました。

これから自分たちが進学する高校についての理解を深める有意義な時間を過ごすことができました。



楽しい化学の実験

12/21

長南小学校 正月飾り作り

自分で作った飾りでお正月を迎えよう

12月21日、長南小学校の5年生が自分たちで育てた稲のわらで、正月飾り作りに挑戦しました。最初はわらをねじり合わせて縄にする「縄ない」からスタート。講師を務めてくれた山形俊男さん(豊原)の他、地域の方がたくさん子どもたちを助けてくれました。

1時間程の縄ないの後は、いよいよ正月飾り作り。悪戦苦闘しながらも、2時間程度で飾りを完成させ、最後に正月飾りを飾る意義や、材料のいわれなどを学びました。自分たちの作った飾りで迎えるお正月は特別なものになるでしょうね。

縄に
なりました～



完成が近づいてるね



15

Chonan 2021

新型コロナウイルスの感染状況により 内容が変更となる場合があります

詳しくはお問い合わせください

お知らせ
移動交番を開設します

日程

笠森観音 町営駐車場

・1月4日(月) 10時～11時30分
・1月25日(月) 10時～11時30分

町中央公民館

・1月12日(火) 13時30分～15時
・1月22日(金) 13時30分～15時

※事件事故の発生や気象状況により
変更になる場合もあります。

問い合わせ

茂原警察署 地域課 移動交番係
☎ 2210110



お知らせ
県立図書館の一時休館

蔵書点検のため、県立中央図書館(千葉市)は、左記の期間休館します。休館中も市町村立図書館などを通じて、各県立図書館資料の利用を申し込むことは可能です。

休館期間 2月1日(月)～10日(水)

問い合わせ

県立中央図書館
☎ 043122210116

お知らせ
知っていますか?
建退共制度

建退共制度は、中小企業退職金共済法に基づき、建設現場労働者の福祉の増進と建設業を営む中小美業の振興を目的として設立された退職金制度です。

この制度は、事業主の方々が、労働者の働いた日数に応じて掛け金となる共済証紙を共済手帳に貼り、その労働者が建設業界で働くことをやめたときに建退共から退職金を支払うという、いわば業界全体での退職金制度です。

■加入できる事業主
■建設業を営む方

■対象となる労働者
■建設業の現場で働く人

■掛け金
■日額310円

〈特長〉

- ・国の制度なので安全、確実、申込手続も簡単です。
- ・経営事項審査で加点評価の対象となります。
- ・掛け金の一部を国が助成します。
- ・掛け金は事業主負担となりますが、法人は損金、個人では必要経費として扱われ、税法上全額非課税となります。
- ・事業主が変わっても退職金は企業間を通算して計算されます。

問い合わせ

独立行政法人

勤労者退職金共済機構

建設業退職金共済事業本部

事業推進課

☎ 031673112867

お知らせ
労働保険の加入手続を
忘れていませんか?

「労働保険」とは、労災保険(労働者災害補償保険)と、雇用保険とを総称した制度で、労働者へ必要な給付、福祉の増進などを目的としています。

労働者(パート・アルバイト含む)を一人でも雇用していれば、原則として業種・規模を問わず、事業主は必ず労働保険の加入手続をする必要があります(農林水産業の一部を除く)。また、新型コロナウイルス感染症の影響を受けた事業主を対象とした、労働保険料などの納付猶予の特例制度もあります。

労働者を雇用している事業主の方で、まだ労働保険の手続をしていない場合、または労働保険料等のお支払いが難しい場合は、お近くの労働基準監督署、ハローワーク(公共職業安定所)または千葉労働局労働保険徴収課までご相談ください。

問い合わせ

千葉労働局 労働保険徴収課
☎ 043122114317



暮らしの手続き
電話相談会

日時 1月24日(日)
9時～12時

相談内容

- ・相続全般に関する事
- ・遺言に関する事
- ・農地法関係手続きに関する事

問い合わせ

千葉県行政書士会 長夷支部
☎ 43-0202

司法書士による
「全国」生活保護相談会

あなたの生活は大丈夫？
我慢しないで！

千葉司法書士会および千葉青年司法書士協議会、ならびに全国青年司法書士協議会では、生活保護に関する電話相談会を開催します。

日時 1月24日(日) 10時～16時
☎ 0120-0521088
(フリーダイヤル)
※相談費用は無料です。秘密は厳守します。

問い合わせ

千葉青年司法書士協議会
☎ 043-48814633

癒しの森

年の初め、カラダとココロのリフレッシュにいらつしゃいませんか？ 調子を整えて、新しい年をスタート！「新春福引き」あります。ヘッドスパや気内臓療法、ベトナム医道顔ツボセラピー、数秘術などなど。毎月第2土曜日に、少しずつ顔ぶれを変えて開催しています。様々な種類の施術が体験できるマルシェは他になかなかないと、ご好評をいただいています。換気など、コロナ対策も心掛けて、皆さまの越しをお待ちしています。

日時 1月9日(土) 10時～16時
場所 ギャラリープロジェクト長南
(長南町長南 1197)
※駐車場は当日ご案内します。

★貸しスペース★

ギャラリープロジェクト長南は、昭和50年代に郵便局だった建物。シンプルで落ち着いたレトロな佇まいが自慢です。作品発表や趣味の集いなどにご利用いただけます(1日3千円)。詳しくは、左記までお問い合わせください。

問い合わせ

プロジェクト長南
☎ 090-6044-8040

協働の
まちづくりセミナー
オンライン開催

人口減少や高齢化社会により地域づくりの担い手が不足しています。複雑化した地域課題を解決するため、互いの強みを持ち寄る「協働」について、オンライン(zoom)で学びませんか。

① SDGs を合言葉に！
NPO と企業の連携を考える

日時 1月15日(金)
10時～12時

内容

講演
「SDGs 達成に向けて『連携』を考える」
講師 泉貴嗣さん(允治社代表)

② 協働による地域づくりの必要性和推進のポイント

日時 1月19日(火)
14時～16時

内容

講演
「定義も、しくみも、進め方も、すべて進化して『協働2.0』へ」
講師 川北秀人さん

(IHOE「人と組織と地球のための国際研究所」代表者)

定員 各回100名(申込先着順)
申込期限 ① 1月11日(月)
② 1月13日(水)

申込方法

氏名(所属)、連絡先メールアドレスを書いてEメール、または、ちば電子申請サービスの申込フォームから申し込み

問い合わせ(申込先)

千葉県 県民生活・文化課
☎ 043-22314133
✉ npo-vo@mz.pref.chiba.lg.jp

◀ 1月15日
申込フォーム



◀ 1月19日
申込フォーム

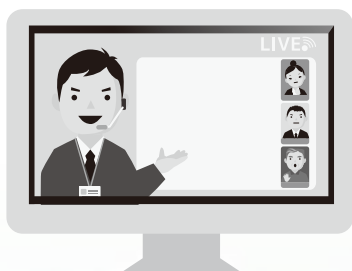

催し

千葉県最大級の起業フェス
ちば起業家大交流会@
オンライン

起業に興味のある方、起業して
まだ間もない方、起業家を応援し
たい方、ビジネスでの連携を求め
る方の交流会をオンラインで開催
します。

日時 1月13日(水)
13時～17時

内容

- ・先輩経営者に学ぶ！
ビジョンプレゼン
- ・ちばビジコン2020
最終審査・表彰式
- ・各種経営相談
- ・起業・創業に関するセミナー
- ・支援企業等のブース出展

申込方法 事前申込制

(当日申込可)

※詳しくはホームページを
ご覧ください。

問い合わせ

千葉県 経営支援課
043-223-2712

ちば起業家大交流会

検索

催し

千葉県介護コンテスト

日頃から介護に関する専門的な
知識や技術の習得、質の向上に励
む介護職員の優れた能力を披露し、
介護の魅力や素晴らしさを発信し
ます。

日時 3月7日(日)
13時～16時50分

場所

TKPガーデンシティ千葉
(千葉モノレール「市役所前」駅
から徒歩7分)

内容

- ・介護実践者によるスピーチ
- ・介護技術の披露
- ・千葉県介護の未来案内人(若手の
介護従事者)による介護の魅力
スピーチ

定員 80名(申込先着順)

申込

電話、または申込用紙をホーム
ページからダウンロードし、ファッ
クスでお申し込みください。

申込期限 2月20日(土)

問い合わせ(申込先)

(一社)千葉県介護福祉士会事務局
043-224-8114
FAX 043-224-8115

催し

令和2年度県民芸術劇場公演
能舞台アファヌーンコンサート
～弦楽四重奏と打楽器のデュオ～

県が誇るプロオーケストラ、千
葉交響楽団メンバーと打楽器奏者、
稲野珠緒らによる演奏会。県内唯
一の白木総檜造りの本格的な組立
式能舞台よりお届けします。

日時 2月21日(日)15時開演
(14時30分開場)

場所

青葉の森公園
芸術文化ホール

料金 全席自由 2,000円

出演

- 〈千葉交響楽団〉
「ヴァイオリン」
ながおゆうこ たぐちしおり
長尾裕子、田口史織
- 「ヴィオラ」 「チェロ」
はるきはなえ わかさなおと
春木英恵 若狭直人
- 〈打楽器〉
いな の たまお くめあやめ
稲野珠緒、久米彩音

※申込方法、演奏予定曲などの
詳細は、会場ホームページを
ご覧ください。

問い合わせ

青葉の森公園芸術文化ホール
043-226-3511

募集

農業事務所などの任期付
職員を募集します

県農業事務所や家畜保健衛生所
などで、臨時的任用職員や育休任
期付職員として勤務を希望する方
を募集します。任期付職員に登録
すると、職員が出産休暇や育児休
業の取得などで代替職員が必要と
なった時に、面接などの手続きを
経て、勤務していただくことにな
ります。

募集職種

- ・普及指導員(農業)
- ・農業土木
- ・獣医師
- ・林業

申込方法

申込書、履歴書
などを郵送また
は持参

※申込は随時受け付けてい
ます。持参の場合は年末
年始を除く平日9時～17
時までの受付となりま
す。応募資格など、詳し
くはホームページをご覧
になるか、左記までお問
い合わせください。

問い合わせ(申込先)

千葉県 農林水産政策課
〒260-8667(住所記載不要)
043-223-2899

千葉県農林水産部 任期付職員

検索



ちやうなん 歴史夜話

長南開拓記 (24)

～新しい波の到来～

長南町を含む長生地域では、房総の他の地域同様に、弥生中期後半に本格的に開拓が進み、次々と集落が形成されたと考えられます。しかし、後期に入ると、むしろ開拓が停滞していた可能性があることを、前回話しました。ただし、房総全体で見ると、何も長生地域だけが取り残されたという訳ではなく、後期においては、むしろ東京湾岸の上総西部地域だけが突出した発展性を示している、と見ることもできます。その

は、上流から水害によって流出したものと考えられました。木製品は作りかけも含めてクワ・スキなどの農具が多く、農具以外にも建築部材、容器、工具の柄、編物など生活に関連したものが主体でしたが、キヌガサ(貴人にさしかける傘)・木剣・琴板など、特殊な製品も含まれていました。土器は弥生終末～古墳前期の狭い時間幅の中に収まっており、北陸や東海地方の系統の土器群を含むことが特徴的でした。遺跡は平成18年の第二次調査、平成28年の第三次調査で、上流部が調査されましたが、第一次調査の結果を補完する成果を上げています。この大量の木製品を作り上げた人々は、忽然とこの地に現れ、住み着いたと思われる。そして、彼らは遠隔地の系統の土器を持っていました。停滞していたこの地域に、新しい波が確実に到来したのです。

上総西部から東京湾を挟んだ神奈川県域でも、後期に入って遺跡数が激増しており、共通した地域性を持つているようにも見えます。しかし、その主体となるのは後期後半であり、中期後半の集落群とは断絶性が見られるなど、異なる面もあります。教科書的には、弥生時代は時間が進むにつれて水田化のための開拓が進むことで集落間の水利争いが激しくなり、それが勝つために、強いリーダーの下に集落が集結する、と説明されますが、一様にそうした図式にあてはまる訳ではない、ということがわかります。

平成元年、茂原市国府関遺跡で発掘調査(第一次調査)が行われました。調査範囲の南側の丘陵に沿って小河川が流れていましたが、その古い流路が水田の下から見つかり、そこから出土した大量の土器と木製品



第1次調査での琴板の出土状況(茂原市立美術館・郷土資料館提供)。関東の平野部には自生しないヒノキで作られており、遠隔地から運び込まれた材料の可能性もあるという。

(町資料館 風間俊人)

図書室へGO!



購入図書を紹介します
今月のおすすめ



「グレート・ギャツビー」を追え

強奪されたのは、フィッツジェラルドの直筆原稿。その行方を知る者は?消えた長編小説5作の保険金総額は2500万ドル。捜査線上には独立系書店を営む名物店主が浮かぶが…。グリシャムのお話作×村上春樹の翻訳。全米ベストセラーの快作文芸ミステリー。

問い合わせ

生涯学習課 生涯学習係 ☎46-1194

| 書籍名 | 著者 |
|--------------------------------------|-----------------------|
| ミッドナイトスワン | 内田英治 |
| 始まりの木 | 夏川草介 |
| 自転しながら公転する | 山本文緒 |
| 滅びの前のシャングリラ | 風丸ゆう |
| 残月 みをつくし料理帖 | 高田郁 |
| 美雪晴れ みをつくし料理帖 | 高田郁 |
| 1日10分のぜいたく NHK国際放送が選んだ日本の名作 | あさのあつこ 他7名 |
| 「グレート・ギャツビー」を追え | ジョン・グリシャム |
| パンどろぼう | 柴田ケイコ |
| おしりたんてい おしりたんていの こい!? | トロル |
| 世界でいちばん貧しい大統領からきみへ | くさばよしみ/田口実千代 |
| 安心して食事ができる!食物アレルギーキャラクター図鑑 | 赤澤晃/いとうみつる |
| したたか 総理大臣・菅義偉の野望と人生 | 松田賢弥 |
| マンガでわかる シンプルで正しいお金の増やし方 | 山崎元/飛永宏之 |
| 漫画 バビロン大富豪の教え「お金」と「幸せ」を生み出す五つの黄金法則 | ジョージ・S・クレイソン/坂野旭/大橋弘祐 |
| 金持ち父さん貧乏父さん アメリカの金持ちが教えてくれるお金の哲学 改訂版 | ロバート・キヨサキ |





食育推進員の

長南町のおすすめ食材



★ウコン★

▶ウコンの種類

一般的にウコンと呼ばれるものは、ショウガ科の植物で、別名「秋ウコン」、英名「ターメリック」の名前で知られている品種を指します。その他、キョウオウ(春ウコン)、ガジュツ(紫ウコン)などの品種があり、成分の含有量をはじめ、特徴がそれぞれ異なります。

▶機能性成分について

ウコンには、鮮やかな黄色の色素成分(ポリフェノールの一種)のクルクミンを含んでいます。クルクミンは、肝機能改善作用や抗酸化作用をはじめ、様々な機能が期待されており、研究や商品開発が進められています。しかし、多量摂取による肝障害の恐れもあるため、摂りすぎには注意が必要です。

▶活用方法

カレーの原材料、たくあんなどの漬物のほか、様々な食品の着色料として広く利用されています。ご家庭においても、ターメリックライスや、スープ、フライの揚げ衣に加えるなど、料理に取り入れることで、食卓を鮮やかに彩ってくれます。

『長南町×東京家政大学メニューコンテスト2017』より
スイーツ優秀賞
ベニバナ咲く和風ミルクプリン



栄養価
(1人あたり) エネルギー …205kcal 炭水化物 …… 118.3g
たんぱく質 …… 9.1g 食塩相当量 …… 0.0g
脂質 …… 1.2g

材料 2人分

【ライスミルクプリン】

ご飯 …… 45g
水 …… 150ml
コーンスターチ …… 大さじ2
はちみつ …… 大さじ2

【抹茶ソース】

抹茶(粉末) …… 2g
グラニュー糖 …… 20g
湯 …… 40ml

【白玉】

白玉粉 …… 30g
秋ウコン …… 1g
グラニュー糖 …… 20g
湯 …… 30ml

【トッピング】

つぶあん …… 60g

作り方

【ライスミルクプリン】

- ①ご飯に水を加え、粒が細くなるまでミキサーにかける。
- ②鍋に①、コーンスターチ、はちみつを加え、木べらで混ぜながら中火にかける。
- ③ふつふつとしてきたら弱火にして2分混ぜ、火から下ろす。
- ④③をカップに入れ、バットにのせて冷水に浸し、そのまま冷蔵庫で1時間程度冷やし固める。

【抹茶ソース】

- ①抹茶・グラニュー糖・湯を耐熱容器に入れて溶き、冷蔵庫で冷やす。

【白玉】

- ①白玉粉・秋ウコン・グラニュー糖をボウルに入れ、湯を少しずつ加えて耳たぶ程の固さになるまでこねる。
- ②①を6等分に丸め、中央を窪ませる。
- ③鍋に湯を沸かし、沸騰したら②を入れ、浮いてきたらザルにあげ、冷水でぬめりを取る。

【仕上げ】

- ①ライスミルクプリンにつぶあん・抹茶ソース・白玉をのせる。

消防車が
好きだから
消防士になりたい



かみざわ ことと
金澤 光矢くん

獣医さんになって
病気や怪我をした
動物を助きたい



いとい りくと
糸井 陸くん

自転車が
好きだから
自転車屋さんにな
りたい



いしい しょうき
石井 翔輝くん

ちやうなんの★アイ★ドル

～大きくなったらなりたいものは?～

空き家情報を募集中!! ～長南町空き家情報バンク～

空き家をお持ちの方は、是非、長南町空き家情報バンクにご登録ください。

詳しくは長南町HPへ▶<http://www.town.chonan.chiba.jp/kurashi/jutaku/akiya/>

Chonan 2021 20





※行事予定については、新型コロナウイルスの感染状況により変更となる場合があります。

| 日 Sun. | 月 Mon. | 火 Tue. | 水 Wed. | 木 Thu. | 金 Fri. | 土 Sat. |
|--|--|---|--|--|---|--|
| | | | | | 1 ・町公共交通機関運休 (巡回バス・デマンドタクシー) ～1月3日 元旦 | 2 |
| 3 ・町公共交通機関運休 (巡回バス・デマンドタクシー) | 4 官庁仕事始め | 5 ・カイトプラクティク 運動教室 中央公民館 10:00～12:00 | 6 | 7 ・園庭・ホール開放 長生学園幼稚園 9:30～11:30 | 8 ・びよびよひろば 保健センター 10:00～12:00 | 9 |
| 10 ・令和2年度成人式 農村環境改善センター 9:30～受付開始 | 11 成人の日 | 12 ・園庭開放 長南保育所 9:30～11:30 | 13 ・パッチワーク教室 中央公民館 9:30～12:00 | 14 ・園庭・ホール開放 長生学園幼稚園 テーマ：ひもを通す・結ぶ 9:30～11:30 ・のびっこ 保健センター 10:30～11:30 | 15 ・心配ごと相談 中央公民館 13:00～17:00 | 16 ・オンラインデビュー 講座 中央公民館 10:00～11:45 |
| 17 ・三味線教室 中央公民館 9:00～12:00 | 18 ・健活クラブ (健康づくり運動教室) 保健センター 9:10～10:40～13:30～ | 19 ・園庭開放 長南保育所 9:30～11:30 | 20 | 21 ・園庭・ホール開放 長生学園幼稚園 9:30～11:30 | 22 ・乳児相談 ・交通事故巡回相談 保健センター 10:00～14:30 ※予約がない場合は 実施されません | 23 ・長南ビブリオカフェ 中央公民館 図書室 13:30～14:30 |
| 24 | 25 ・健活クラブ (健康づくり運動教室) 保健センター 9:10～10:40～13:30～ ・そば打ち教室 中央公民館 9:30～13:30 | 26 ・園庭開放 長南保育所 テーマ：鬼のお面作り 9:30～11:30 | 27 | 28 ・園庭・ホール開放 長生学園幼稚園 テーマ：おもちゃを分別する 9:30～11:30 | 29 | 30 |
| 31 | 2/1 ・健活クラブ (健康づくり運動教室) 保健センター 9:10～10:40～13:30～ | 2 ・園庭開放 長南保育所 9:30～11:30 ・カイトプラクティク 運動教室 中央公民館 10:00～12:00 | 3 | 4 ・園庭・ホール開放 長生学園幼稚園 テーマ：パンツの着脱 9:30～11:30 | 5 ・びよびよひろば 保健センター 10:00～12:00 | 6 |

1月の納税

納期限 2月1日(月)

町県民税(4期)
国民健康保険税(7期)
後期高齢者医療保険料(7期)
介護保険料(7期)

- ・納め忘れのないようお早めに。
- ・口座振替をご利用の方は、預貯金残高の確認をお願いします。
- ・納税は口座振替が便利です。

あとかき 明けましておめでとうございます。
皆さんお正月はどう過ごしていますか?少し前
まで「人に揉まれながら初詣、その後初売りで
爆買い!」が私のお正月の定番でした。今では
「こたつでぐらぐらしながら箱根駅伝」が新た
な定番になっています。ちなみに私の「推し」は
「山の神」で有名なあの大学。今年こそ優勝で
きるというなあ。(安藤)

日曜・休日当番医

*当番医は変更になる場合があります。
中央消防署指揮情報係 ☎24-0119へお問い合わせください。

診療時間 9時～17時 *救急患者の方が優先されます。

| 月 日 | 内 科 系 | 外 科 系 |
|-------|---------------------|------------------|
| 1月 1日 | 宮本内科医院 22-3770 | 菅原病院 25-1171 |
| 2日 | ポプラクリニック 23-3111 | 塩田記念病院 35-0099 |
| 3日 | 渡辺医院 27-7733 | 栄倉病院 24-2171 |
| 10日 | 聖光会病院 35-5151 | 鎗田整形外科医院 24-8686 |
| 11日 | 山之内病院 25-1131 | 三枝医院 25-2203 |
| 17日 | 鶴沢外科内科クリニック 34-2496 | 栄倉病院 24-2171 |
| 24日 | 東部台医院 22-2455 | 公立長生病院 34-2121 |
| 31日 | 大塚内科 23-6121 | 栄倉病院 24-2171 |

夜間急病診療所 ☎24-1010
内科・小児科 20時～23時
(受付19時45分～22時45分)
テレフォン案内 ☎24-1011
(19時～翌朝6時)

救急安心電話相談 #7009
平日・土曜日 18時～23時
日曜・祝日 9時～23時
ダイヤル回線 ☎03-6735-8305

こども急病電話相談 #8000
19時～翌朝6時(毎日)
ダイヤル回線 ☎043-242-9939





長南町廃校活用プロジェクトレポ



問い合わせ
☎47-1611
9時～18時(土日祝除く)

旧東小学校

越後屋

長南東小学校
スタジオ

平成29年7月～

今月号のテーマ

ドローンスクール

週末受講開始しました!

あけましておめでとうございます! 長南東スタジオです! 昨年は大変お世話になりました。本年もどうぞよろしくお願いいたします!

さて、弊社が運営をしている越後屋ドローンスクールは、以前からご要望いただいていた週末受講を開始いたします! 新しい受講スケジュールは下記の日程となります。平日受講と週末受講を選べるようになりますので、この機会にぜひ受講をご検討ください!

【受講スケジュール】

【平日受講】1月12日(火)～14日(木)3日間

【週末受講】1月29日(金)～31日(日)3日間

旧西小学校

ちょうなん西小

平成30年7月～

今月号のテーマ

西小のヒノキ風呂&体育館 開放!
1月上旬～START!

あけましておめでとうございます。今年も地域の皆さまと共に素敵な1年を過ごせるよう、ちょうなん西小一同努力していきますので、本年もよろしくお願いいたします。

さて、今年からちょうなん西小の湯開放がスタートいたします! 本格的な冬の季節、西小自慢のヒノキ風呂へぜひ暖まりにいらしてください。また、大好評いただいていた体育館開放を再開いたしますのでご利用ください! お風呂・体育館の開放の詳細については公式サイトにてご確認ください。

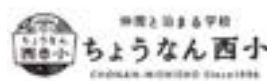

問い合わせ
☎0120-154-244
9時～18時



長南集学校

長南集学校Facebook



長南集学校Facebook

問い合わせ
☎36-2820
9時～18時

旧長南小学校

長南集学校

平成31年4月～

今月号のテーマ

あけましておめでとうございます
本年もよろしくお願いいたします

長南集学校に、みまもり機能をもった食事ができるテラスができました。集学校ご利用の際にゆっくりお過ごしいただけます。もちろん、校内「今日室(きょうしつ)」でお召し上がりいただいてもOK!! お子様を旧長南小グラウンドで遊ばせながら、見守りながら、ゆっくりお過ごしください。地域の皆さまと共に、地域の安心・安全を守っていかれると思います。

長南集学校は、年始1月4日より営業いたします。2021年もどうぞよろしくお願いいたします。

