

# ちやうなん

広 報

2025

8

第577号



御年100歳!!  
ずっと現役  
レジェンド弓道家

## 主 な 内 容 —Contents—

- 長南町役場のこと教えちゃいます! リターンズ  
今月は 産業振興課! ..... 3
- 特集 伝統の花火への新たな挑戦 ..... 4
- 長南町花火大会開催にともない  
交通規制を実施します ..... 6
- ふれあい通信 ..... 9

## 今月の表紙 — Cover —

今月の表紙は、地引在住の白井<sup>えいこ</sup>榮子さんです。御年100歳にして現役の弓道家である白井さんの自宅の弓道場でインタビューさせていただいた際に、はじける笑顔を見せてくれました。インタビューの内容は2ページに掲載されています。



～「ただいま、おかえり」～心のふるさと長南



ちょうなん

News News News



## ジェンド弓道家 100歳の白井さんに“教士六段”の称号

5月20日に全日本弓道連盟が開催する、推薦に係る審議会が行われ、100歳の白井榮子さん(地引)に教士六段の称号が授与されました。全日本弓道連盟の会員数は約14万4,000人ですが、教士の称号保有者はそのうちの1.3%程度という、ごく限られた方のみがその称号を受けることができるそうです。今回、白井さんは技術だけでなく、経験年数や弓道に対する功績などが認められ、推薦を受けて昇格されました。



2013年の写真



門下生さんと自宅弓道場にて

白井さんは、姪御さんに誘われたことをきっかけに68歳で弓道を始め、弓道歴は今年で32年になるそうです。今後の目標についてうかがうと、「これからは門下生にどんどん昇段してもらい、教士になるまで頑張ってもらいたい」と力強く話してくれました。

## 町が目指す姿を話し合い まちづくりワークショップ

6月29日に長南町第5次総合計画後期基本計画・デジタル田園都市国家構想総合戦略策定にむけた「まちづくりワークショップ」が行われました。

参加者は6つのグループに分かれ、地域活性化や福祉や教育など、これからの町が目指すべき方向性について話し合いました。20代から70代まで、幅広い年代の方がいる中でも、お互いの考えを尊重し、活発な意見交換が行われました。

ワークショップで出た意見については、今後の計画策定の中で反映されます。



付箋に書いて  
意見を出し合いました

## 広報ちょうなん電子ブックから動画をみよう♪



専用アプリのダウンロードは不要! 左のQRコードを読み取ることで、広報ちょうなんを電子ブックでお楽しみいただけます。指で左右にスワイプすると簡単にページがめくれます。このマークの場所をタップで動画がみれます。※電子ブックの2ページにございます。



## 町の人口 - Population -

- 人口 6,977人 (+5人)
  - 男性 3,497人 (+7人)
  - 女性 3,480人 (-2人)
- 世帯 3,159世帯 (+7世帯)

※令和7年7月1日現在  
( )内は前月比

### 【6月中の動き】

- 出生 3人
- 死亡 14人
- 転入 25人
- 転出 9人





# 長南町役場のこと 教えちゃいます!

リターン RETURNS

町民の皆さんに役場をもっと知っていただくため、各課の「推し」にワローズアップしてお届けしています。今月は「産業振興課」を紹介。平野町長との対談では、町の農業や観光等について意見を交わしました。

## 今月は 産業振興課!



### ▼産業振興課のモットー「一致団結」

産業振興課は農林業・商工業・観光と幅広い分野を取り扱っています。年間通して行事やイベントが多く、災害が起きた時などはさらに業務負担が大きくなります。大変な時も分野を超えて、課全体で「一致団結」協力しながら、仕事にあたっています。8月11日には町の一大イベントの花火大会があります。毎年多くの方が楽しみにしているイベントなので実行委員会の事務局として、関係機関に協力をいただきながら、町全体で「一致団結」で頑張っています。

## 産業振興課の推し! 「地域計画」の運用推進・のみがね公園のPR

「来てよかったな」と  
思ってもらえるように  
観光の面では、のみがね公園を引き続き観光の目玉としてPRしていきます。のみがね公園休憩所(ミハラシテラス)で調理を行えるよう、浄化槽を新しくする予定です。これまで週末のみの営業でしたが、休業日に訪れる方も多いため、「通年営業」できる店舗にしたいと考えています。

ののみがね公園は以前と大きく変わりました。休憩所、広場のトイレ、遊具、しっかりと整備したからこそ知名度が上がりました。人が来てくれるようになりました。ボランティア団体「のみがね会」の存在も大きいのです。植樹から始まった町民手づくりの公園に行政が施設を付け加え、ボランティア団体が盛り上げる、官民協働の町づくりそのものが、のみがね公園だと思っています。この実績を色々な観光分野に生かしていってほしいです。

産業振興課はイベントも多く、職員の手伝いも大きいです。とにかく「知名度を上げる」ことに尽きるので、「一致団結」で頑張ってもらいたい

頑張ってくれている方が  
1年でも長く地域を  
守り続けられるように  
耕作放棄地の拡大を防ぎ、地域を守るため、10年後の農地利用の姿を明確化した「地域計画」を令和6年度に策定しました。現在は計画の運用と推進に取り組んでいます。

平野町長から  
農業は町を左右する産業  
人口減少に伴って農業の担い手不足が深刻化しており、切羽詰まった状況になっています。次の担い手をどうするかといった時、選択肢は多くありません。都市部から農業に興味を持った人に来てもらうなど、多様な人材を受け入れていく必要があると思います。スマート農業も導入して機械化し、一人でも多くの人に就農してもらえれば仕組みを考えてもらいたいです。

健康志向で人気があり、少ない耕作面積で売り上げが確保できる、オーガニック農業も検討していく必要があります。農業は町を左右する産業なので、従来の農業とオーガニック農業の両方を推進していかねばいけないと考えています。

### 産業振興メンバーインタビュー

▶▶▶ 片海さん & 関谷さん & 小原さん

#### もっと農業分野を盛り上げていきたい[片海]

産業振興課では5年目となり、農業経営基盤強化を担当しています。窓口対応の際は、しっかり話を伺い、一人ひとりに寄り添った対応を心がけています。農業の担い手が不足しているため、新規就農者や地域おこし協力隊と協力してもっと農業分野を盛り上げていきたいです。

#### 町の見どころをたくさんの方に知ってもらいたい[関谷]

入庁と同時に配属され5年目ですが、今年度から商工観光係になりました。さくらまつりや花火大会等のイベント運営業務を行っています。例年の反省を活かしながら、よりスムーズな運営を目指しています。今年は観光パンフレットをリニューアルしたので、町の見どころを多くの方に知ってもらいたいです!

#### まだまだ勉強中だけど陰ながら支えになりたい[小原]

昨年入庁し、産業振興課配属になって2年目です。農業関連の補助金業務を担当しています。今まで農業に触れたことがなく、慣れないこともありましたが、自分が導入に関わった制度を農家さんに喜んでいただけた時にとても嬉しく、励みになっています。まだまだ勉強中ですが、町民の皆さんの支えになれるよう頑張ります。





# 特集

## 伝統の花火への 新たな挑戦

令和5年の広報9月号で取材させていただいた、(有)福山花火工場の土屋善信さん。2年前に出場した大曲の花火大会では、残念ながら入賞には手が届きませんでした。次は結果を残したいと語っていた土屋さんですが、4月26日に行われた「大曲の花火 ー春の賞ー 新作花火コレクション 2025 世界の花火・日本の花火」において、見事「芯入割物」の部門で準優勝となり、日本花火鑑賞士特別賞もあわせて受賞するという素晴らしい成績を残しました。新しいことに挑戦し、さらに高みを目指し続ける土屋さんに、再びインタビューにお答えいただきました。



【玉名】  
昇曲導付  
五重芯スライド変化菊

2年前に同じ大会に出場した時は、入賞には届きませんでした。他の人が作らない花火を作って勝負したので、日本古くからの花火というのも審査基準のひとつだったので、その時に作った玉は審査基準から外れるものになってしまいました。大曲の花火の春の章は、世界と日本の花火をうたっているもので、今までにないもの、新しいものということで、

今回出場した大会は、45歳以下の全国の花火師の中から18人が選出され、大玉(尺玉)と、4号玉・5号玉を組み合わせたスターマインを打上げて競い合いますが、入賞したのは尺玉の部門です。タイトルどおりにちゃんと構成されているか、しっかりと形が出ているかなど、様々な基準があります。

花火作りの技術はどんどん進化していて、花火を作る人たちが切磋琢磨して、技術を向上させています。きれいに打ち上がるかどうかは、作り手の技術以外に、当日の条件もあるので、打ち上げてみなければわからないところもあります。事前に許可申請を出して試し打ちすることもできますが、千葉県では尺玉を上げられる場所が少ないため、私は一発勝負という形で臨みました。

若手花火師を対象にしています。しかし新しいものとはいつつも、審査基準として伝統も重視されます。バランスが必要になってきます。今回の大会では、前回に指摘いただいたところを改善し、新たに改良を加えたものを作って入賞することができました。

### 一発勝負で大会に臨む



(有)福山花火工場  
製造長

土屋 善信 さん  
(36歳・又富在住)





## 特集 伝統の花火への新たな挑戦

コロナ禍の  
ピンチをチャンスに

父親が花火の打ち上げを行っていた関係で、福山花火とつながりができ、21歳の頃に入社しました。当時は3年程で会社を辞めてしまったのですが、今の代表になった際に一緒にやってくれないかと誘われ、また会社に戻りました。以前勤めていた頃は、古くからのやり方で、厳しいところが多く、年数が経たなければ一切花火を作らせてもらえなかったのだ、何のために製造に携わっているのだろーという思いになり、会社を離れてしまいました。今の代表は新しいもの、全国の人たちが驚くものを作るというタイプなので、どちらかといえば、そっちの方が好きかなという思いがあります。

しかし代表が変わって、一から再スタートして上手くいったわけでもありません。会社に戻った頃はコロナの時期で、花火大会自体が開催されず、売上も90%減で、生活できるかできないかとヒヤヒヤでした。けれど、そこが逆に自分たちの技術を上げられる時間になりました。自分たちが成長できればそのまま登って上昇していける、どん底からはい上がるくらい気持ちでやれたので、すごく面白く、その間に技術をどんどん磨きました。コロナ禍でも花火大会が続いているところがあり、そこで新しいものを作って打ち上げ、



土屋さんの作る花火玉

## 目標は総合優勝

大曲の花火は誰もが出られる大会ではなく、45歳という年齢制限もあります。工場の自分以外の若手にもバトンを繋げたいです。今年の成績で来年の出場は確定しているので、大玉(尺玉)は確実に優勝を狙いますが、スターマインも入賞していかないと総合優勝できないので、どちらも優勝して、総合優勝を目指したいです。

大曲以外の花火大会でも、見に来てよかったねとか、福山さんのもつと見たいねと思っていただけるように、新しいものにどんどん挑戦していきたいと思っています。

新しいことが面白いというのがあります。前にも見たよね、昔もあったよねといわれるようなものではなく、こんな見たことない、またこの花火大会に来たいといってもらえるものを作りたいです。そしてまた来てもらった時に、またちがう新しいものを打ち上げれば、どんどんお客さんの声が広がっていく、たくさんの方が見に来てくれると思います。花火師なので、打ち上げ終わった後の歓声が一番の力になります。そういう花火大会や花火作りをしていけたらと思うので、どんどん新しいものを作っていきたいです。

## 長南の花火に向けて

長南の花火は、昨年から福山花火工場1社で請け負っています。長南の花火は地元の方に見てもらおう花火大会というところが大きいですが、もっと口コミを広げて、県外からも集客できれば、もっとよりいい花火大会になっていけると思います。それが今の時代の流れになっているので、長南出身者として、そうしたいかなと思っています。

しかし、圏央道があるため、昔のように大きな玉は打ち上げられず、小さい玉では、色んなものが作れないのが現状です。小さな玉一発でお客さんが喜べるものを作れるように日々努力はしています。現状だとかなり苦しいところなので、演出の方で喜んでもらえるように、今向かっている状態です。

うちの会社では、アーティストのライブステージ上の花火もやらせていただいているので、そちらでも力をつけ、その技術を花火大会に生かし、演出だけでもお客さんが喜べるものをどんどん作っていききたいなと思っています。

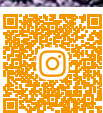
土屋さんご厚意により  
賞状とトロフィーが  
役場正面玄関に飾られています最新情報満載  
福山花火工場  
インスタグラム





# 長南町花火大会 開催にともない 交通規制を実施します



8月11日に花火大会を開催します。詳細は下記のとおりです。

**開催日時** 8月11日(月・祝) [打上げ]19時頃 [打止め]21時頃 ※雨天等の場合は12～13日に順延  
**プログラム数** 46番 **協賛スポンサー** 569社(団体) **町民個人協賛** 123名

町民の皆さまには、交通渋滞等ご迷惑をおかけしますが、ご協力をお願いします。例年駐車場が不足していることから、送迎または路線バスによるご来場にご協力ください。花火大会当日の交通規制については、下の図のとおりです。

## ▼交通規制のお知らせ

### 【該当路線】

- ① 町道利根里線の一部 [時間帯] 10時～22時
- ② 町道長南一宮線の一部 [時間帯] 20時30分～21時30分

## ▼一般(無料)駐車場

### ■長南工業団地内駐車場 [送迎バスあり]

- 町営野球駐車場
- ゲートボール場駐車場
- 保育所駐車場
- 旧長南小学校駐車場
- 三京機械工業駐車場

## ▼路線バスのご案内

【行き】 茂原駅南口発 (路線バス)	【帰り】 長南営業所発 (貸切バス)
15:30 (長南営業所行)	21:00 (茂原駅南口)
17:15 (長南営業所行)	21:30 (茂原駅南口)
18:20 (長南営業所行)	
※長南営業所下車、徒歩10分で会場	

## 全面通行止め区間 および 迂回路図



**問い合わせ** 長南町花火大会実行委員会(産業振興課 商工観光係) ☎46-3397

# 長南町地域応援券取扱店募集中

原油価格や食料品等の物価高騰に直面する住民の負担軽減や町内で商店などを営んでいる事業者を支援するため、町内で使える5千円分の「長南町地域応援券」を発行するにあたり、商品券の取扱店舗を募集しています。詳しくは下記までご連絡ください。

- 資格要件** 町内で商店などを営んでいる事業者
- 募集期間** 8月20日(水)まで ※募集期間終了後も随時受け付けます。

**問い合わせ(申込)** 長南町商工会 ☎46-0188

申込お待ちしております





# 「定額減税しきれないと 見込まれた方」等へ 追加の給付金を支給します



定額減税しきれないと見込まれた方等へ、追加の給付金（「調整給付金（不足額給付）」）を支給します。**支給対象となる方には、町からお知らせを送付**します。

## 「調整給付金（不足額給付）」とは？

調整給付の「不足額給付」とは、以下の①または②により、**当初調整給付（※）の支給額に不足が生じる場合に、追加で給付**を行うものです。

※昨秋（9月～11月）に、「定額減税しきれないと見込まれた方」に対しては、当該減税しきれないと見込まれた額を基礎として、調整給付金（当初調整給付）を支給しております。

- ①当初調整給付の算定に際し、令和5年所得等を基にした推計額（令和6年分推計所得税額）を用いて算定したことなどにより、令和6年分所得税および定額減税の実績額等が確定した後に、本来給付すべき所要額と、当初調整給付額との間で差額が生じた方に対して、その差額（1万円単位で切り上げ）を支給

【例】・令和6年中に扶養親族が増えた方  
・令和5年所得に比べ、令和6年所得が減少し税額が低くなった方 など

- ②個別に書類の提示（申請）により、給付要件を確認して給付する必要がある方（本人および扶養親族等として定額減税対象外であり、かつ低所得世帯向け給付の対象世帯の世帯主・世帯員にも該当しなかった方）に対して、1人当たり原則4万円（定額）を支給

【例】・青色事業専従者、事業専従者（白色）の方 ・合計所得金額48万円超の方

## 給付案内発送時期

- 当初調整給付を支給された方…8月下旬予定
- 新たに支給対象となる方…9月中旬予定

## 手続き（給付）

- ①町から給付金のお知らせが届きます。
- ②内容をご確認いただき、必要事項の記入・必要書類を添付の上、申請（提出）してください。
- ③町が書類を審査完了後、1ヶ月以内に口座振込します。

※当初調整給付を支給された方は、原則申請は不要（公金受取口座等へ振込となります）

## ▼給付金に関する「振り込め詐欺」や「個人情報の詐欺」に ご注意ください

- 町や内閣府などが現金自動預払機（ATM）の操作をお願いすることや、給付のために手数料の振込みを求めること、銀行口座の暗証番号などの個人情報の照会はありません。
- 少しでも不審な電話や郵便物と思ったら、最寄りの警察署や警察相談専用電話（＃9110）に連絡してください。



問い合わせ 税務住民課 税務係 ☎46-2118





# 直売所交流施設 & 公民館 進捗状況をお知らせ

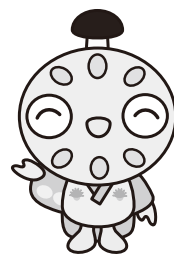

## ▶ 直売所交流施設

町では、「買い物するのに不便である事」や「子供を遊ばせる場所がない」といった、町民の皆さまから寄せられた様々なご意見をもとに、地産地消や地域コミュニティにつながる「直売所交流施設」の建設について検討を進めています。

現在は、建設に向けた導入機能や規模および管理運営等を取りまとめた基本計画を、令和8年3月末までに完了するよう、専門家の意見を聞きながら進めている状況です。基本計画の案が出来上がりましたら、広報およびホームページでのお知らせを考えております。

多くの町民の皆さまに、快適にご利用いただけるよう検討を進めていきますので、ご理解とご協力をよろしくお願いします。

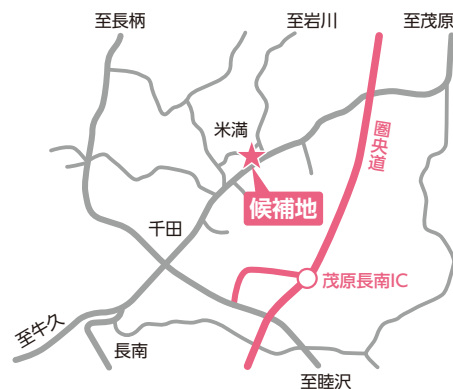

**建設候補地** 米満地先 (面積、約10,000㎡)

**今後の予定** 測量調査 → 用地買収 → 実施設計 → 工事  
→ 令和11年4月オープン予定

## ▶ 中央公民館

公民館は建設から50年が経ち、老朽化が進んでいます。今後の公民館のあり方を検討していくため、公民館を利用されている方々に利用状況調査およびご意見を伺うことを予定しています。

また、町民の方々からも広くご意見(自由記述)を募集させていただきます。公民館についてのご意見やお考えがありましたら、公民館窓口および庁舎正面玄関入口に用紙と回収BOXを設置しておりますので、ご協力をお願いします。

**ご意見収集期間 8月1日(金)～8月31日(日)**

8/21  
木

## 町長室を開放します

5組限定

気軽にお話しに  
来てください!

町民の皆さんと町長が気軽に話し合う場として、「町長室開放」を行います。個人でもグループでも、町民の方はどなたでもお越しいただけます。5組限定となりますので、事前予約のうえ、ご来庁ください。

**日時** 8月21日(木) 13時30分～ ※1組につき「30分」となります。

- ① 13時30分～14時 ② 14時15分～14時45分  
③ 15時～15時30分 ④ 15時45分～16時15分 ⑤ 16時30分～17時

**対象者** 長南町在住者

※お子さまのみでの参加も可能ですが、小学生以下の方には保護者の同伴をお願いします。

**予約方法** 電話予約または下記 QR コードの申込フォームから予約

※「先着順」となりますので、枠が埋まり次第、締め切らせていただきます。

**その他** 以下の場合、中断または予約をお断りさせていただく場合があります。

- 30分を大幅に超えてのお話し
- 個人間のトラブルに関する内容
- 政治団体や宗教への勧誘、特定の商品の購入などをすすめる内容
- その他、事業の目的に反し、実施が適当でないと思われる内容

**問い合わせ(申込)** 企画財政課 広報統計係 ☎46-2113



申込フォーム





## ふれあい通信

今年は、梅雨らしき雨が少ない中で、いきなり猛暑日となり記録的な暑い日が続いています。皆様には体調管理に気を遣いながらの毎日をお過ごしのことと思います。が、健康でこの夏を乗り切っていただきたいと思います。また、食糧品をはじめ、全ての分野で物価高となっており、生活面でも大変な思いをしているのではないかと思います。これは国策によるところが大きいわけですが、町としては、町民支援の一環として、国の臨時交付金を活用し、今回も1人5,000円の地域応援券を全住民の方々に配布することとしています。10月初めには、お手元にお届けできると思いますので有効にご利用ください。

昨年は、複合施設の建設計画の策定段階で、多くの皆様のご意見をいただきましたが、反対署名活動に発展し、賛否でこの町が二分する恐れがあることから、執行部提案を白紙に戻すこととしました。建設場所についてはいろいろな考えがあることは承知しており、問題点についても折り込み済みではありますが、双方議論の時間がとれなかったことが残念に思います。その一つに今の場所に建て替えることにな

ると、5年位は現施設を使用できなくなり、利用者に不便をおかけすることになります。今、防災拠点となる施設は役

場庁舎です。この周辺が、万が一災害を被ったら、第二の拠点となる施設が必要となるわけですので、この際、別の場所へ整備した方が良いのではということで提案しています。また、公民館の建て替えていいの、あるいは複合施設にすべきかを含めて、所管する教育委員会で検討しています。長年のスーパードラッグについては、企業が長南町に興味を示してくれないことから、これを断念して町で直売所を作ることになっています。売場だけでなく、子ども達が遊べるミニ公園、住民の皆様が集い憩える場、交流と情報発信の場となる施設にしたいと考えています。今、基本計画策定に取り組んでおりますので(案)の段階で町民の皆様にお示しをし、ご意見をいただきましたと考えています。

本町の人口は4月にととう7,000人を割り込んでしまいました。人口減少のスピードはおとろえることなく、このままでいくと、20年後には今の半分にまで減少



長南町長  
平野 貞夫

SADA<sup>☺</sup>  
No.44

してしまいます。移住・定住策を講じており、本町へ移り住む方々も増えてはいますが、問題は空き家の活用です。今、250前後の空き家がありますが、この対策が町の再生に重要だと思っており、地域おこし協力隊の力を借りて取り組んでいます。また、町の遊休土地の活用についても水面下で協議をしています。協議が整い、早い段階で町民の皆様にお示しできればというところで取り組んでいます。

今回は久しぶりのふれあい通信で伝えたいことも多々ありますが、私は町民の皆様との情報交換が何よりも大事と考えておりますので、月に1度は町長室を開放し、多くの皆様と意見交換をしたいと考えています。詳細については、8ページでお知らせしていますが、多くの皆様のご来庁をお待ちしています。町民の皆様のご意見を町政に反映させるのも私の大きな仕事ですので、ふるってご参加くださるようお願いいたします。



令和  
7年度

# 長南町まちづくり 町民提案事業の応募結果

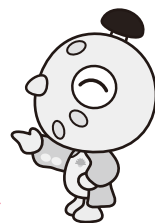

## ▼長南町まちづくり町民提案事業とは

まちおこしに熱意やアイデアを持つ団体等が、主体的に実施するイベントや町のPRに資する事業に対し、地域の活性化を図り人の流れつくことを目的とした事業に補助金を交付するものです。

広報4月号で募集した町民提案事業について、8団体から事業の応募があり、採択されましたので、紹介します。

## ▼西地区納涼盆踊り大会実行委員会

「盆踊りを通し地域・世代間交流の推進」を大会の基本コンセプトとし、交流の希薄化防止対策と「ちょうなん西小」とのコラボにより、同施設の宿泊客の参加を推進します。SNSを活用しての情報発信を強化することで広報の充実をはかり、地元で長年保管されていた「子供神輿(みこし)」を復活させます。盆踊りを通して、子どもや若者にとどまらない、幅広い年齢層の交流の場となることを目指します。

## ▼のみがね会

のみがね俊道の新コース(谷津田コース)を完成させ、ミハラシテラスとも協力し、イベント等を通じて、のみがね公園を町内外に広くPRします。地域のうずもれた魅力を発掘し、長南町の観光スポットのひとつとして多くの集客を目指します。

## ▼三粒に米

環境と生態系、健康を守りながら「業」として継続可能な有機稲作の実践モデルを構築し、地域農業の再生と持続性を高めます。食育授業・田んぼ体験イベントを開催し、町外からの交流人口を増やすことにより地域コミュニティの再構築、経済の活性化を目指します。

## ▼ほぼ道の駅ちょうなんプロジェクト

長南町の魅力を町民目線で発信するウェブサイトバージョンアップし、機能を追加します。限定的にしか提供できていなかった部分を改め、より多くの情報を効果的に発信します。町の魅力を発信することでのさらなる移住者や都市農村交流型の関係人口の増加、イベント情報のカレンダーも追加し、住民の生活の利便性の向上と地域コミュニティの強化を目指します。

## ▼古民家ファミリー

築120年以上の古民家を利用して、音楽や文芸・美術作品などの発表の場を提供します。餅つき、袖飴作り等のイベントを通じて長南町の価値を再発見し、世代間交流や人間関係の活性化を目指します。

## ▼蓮田から生まれる豊かなくらしの会

蓮農家は大変というイメージから、年々、農家が減少し、休耕地が増加しています。蓮根料理教室や町内の飲食店に協力を依頼する蓮フェア、蓮の花・葉・茎や共生しているマコモを活用したワークショップを開催することで、長南蓮根の販売を促進し、年間を通して蓮をPRします。地域と蓮根農家に活気を与え、栽培者や興味を持ってくれる人を増やすことを目指します。

## ▼長南夏まつり実行委員会

地域の子どもからお年寄りまで幅広い年齢で楽しめる夏祭りを開催し、地域活性化を促進します。子どもたちが大人になった時に「楽しかったな」と思えるような、地元での思い出を作ること、将来、長南町にUターンするきっかけ作りを目指します。

## ▼郷土芸能保存会米満囃子連

地域に浸透し、交流の場となっている豊栄神社例大祭のお囃子ですが、経年により機材等が老朽化しており、近年、移住者を中心に参加者も増加していることから、衣装等も不足しています。事業を活用することで規模を拡大させ、かつてのお祭りの賑わいを取り戻すことを目指します。





／ 始まります ／

# 国勢調査 2025

5年に1度の日本で最も重要な統計調査「国勢調査」が2025年(令和7年)10月1日現在で実施されます。

国勢調査は「日本に住むすべての人と世帯」を対象とする統計調査です。調査の結果は、行政のみならず、研究や教育、経済活動などのさまざまな分野で活用されています。

町では現在、国勢調査の実施に向け、準備を進めています。漏れのない、正確な回答が必要ですので、皆さまのご協力をお願いします。

## ▶▶ 調査票配付は 9/20～

9月20日から30日の間に調査員が各世帯を訪問し、調査書類を配布します。対面ではなく、インターネット越しでの対応も可能です。

## ▶▶ 回答はオンラインで

回答期間中、24時間いつでもお好きな時間に回答することができ、紙の調査票を記入する手間もありません。

### 問い合わせ

企画財政課 広報統計係 ☎ 46-2113



いざ、  
国勢調査!

インターネット回答で  
かんたん便利に!

5年に一度、全員参加の統計調査

国勢調査 2025

調査期日 10.1 水 <https://www.kokusei2025.go.jp/>  
国勢調査2025 検索

国勢調査をよそおった詐欺(さぎ)や不審な調査にご注意ください。

総務省統計局・都道府県・市区町村

## ／ 2026年版 ／ 県民手帳の予約を受け付けます!

2026年版県民手帳の予約を受け付けます。  
色は「赤」・「紺」・「黄色」の3色、サイズは149mm×91mm。  
1冊600円(税込)です!

**申込期限** 8月22日(金)

**申込方法** 企画財政課の窓口、または電話で、氏名・住所・電話番号・希望冊数、希望の色をお知らせください。

**納品時期** 10月上旬予定  
※代金は手帳受け取り時に引き換えとなります。

**問い合わせ(申込)** 企画財政課 広報統計係  
☎ 46-2113



2026年版 ちば県民手帳は、あなたの1年をサポートします。

県民手帳

統計協会ならこの  
最新データは  
この1冊でちばがわかる!

10月 600円 発行

千葉県統計協会  
〒260-0867 千葉市中央区千代田1-1-1  
☎ 043-223-2217 FAX 043-227-4458  
E-Mail: chiba-kentou@pref.chiba.lg.jp

特徴

- 1 千歳が見える!各種統計資料  
最新資料が満載
- 2 便利な名簿が満載  
公共機関・主要団体などビジネス・観光の  
情報を多数掲載
- 3 県民手帳を持参すると県内の多くの道の駅で  
ソフトクリーム無料[※]などの特典が受けられます。  
[※]特典内容は掲載ページにて詳しく説明いたします。



## 自衛官募集相談員委嘱式が行われました

自衛隊、自治体と地域の橋渡しを担い、ボランティアで自衛官志願者に関する情報提供や、自衛隊の広報活動に対する支援などを行う自衛官募集相談員の委嘱状交付式が6月30日に行われ、井澤雅夫さんに平野町長と自衛隊千葉地方協力本部の西川本部長の連名による委嘱状が手渡されました(令和7年7月再任)。

委嘱された井澤さんには、2年間ご協力いただきます。



平野町長・井澤さん・西川本部長

## 保護司に川崎 康正 さん

7月1日付けで、川崎 康正さん(岩川)が法務大臣から新たに保護司として委嘱されました。

保護司は、非常勤の国家公務員とされており、民間ボランティアとしての柔軟性と地域の実情に通じている特性をいかし、保護観察官と協働して犯罪や非行により「保護観察」を受けることになった人が社会復帰できるよう、相談や指導を行っています。他にも、犯罪を予防するための地域活動などにも取り組んでいます。

問い合わせ 福祉課 福祉児童係 ☎46-2116

## 全国瞬時警報システム(J-ALERT)の 第2回 全国一斉情報伝達訓練を行います

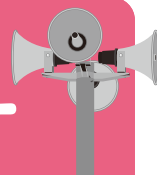

**J-ALERTとは** … 地震・特別警報や武力攻撃などの緊急情報を国から市区町村へ瞬時にお知らせするシステムです。

国では、人工衛星を用いて、緊急情報を瞬時に伝達する J-ALERT<sup>ジェイアラート</sup> に関し、住民への情報伝達体制について万全を期すため、J-ALERT 受信機を運用するすべての地方公共団体に対し、全国一斉自動放送試験を実施しています。

これにより、町の防災行政無線子局および戸別受信機から右記のとおり放送されますので、ご協力をお願いいたします。

**8月20日(水) 11時頃**

### 【放送内容】

(チャイム)

「これは、Jアラートのテストです。」×3回

「こちらは、防災長南です。」

(チャイム)

問い合わせ 総務課 自治振興係 ☎46-2112

## 訃報 前長南町長 藤見 昌弘氏が逝去

前長南町長の藤見昌弘氏(88歳)が7月17日にご逝去されました。

藤見氏は、平成10年に長南町長に初当選以来、平成26年1月までの4期16年の永きにわたり在職され、町政の振興に寄与されました。その間、全農家参加型農業構想を掲げ、農業機械整備や農地集積に係る長南町独自の補助事業の展開、中学3年生までの医療費無料化、町内4小学校の統合に向けた長南町学校適正配置検討委員会を設置し、小学校統合への道筋をつけられました。この他にも「元気な町、長南」を目指し、様々な施策を実現され、本町の更なる発展の礎を築いてこられました。

ここに故人の幾多の功績をたたえ、安らかなご冥福をお祈りし、謹んで町民の皆様にご報告申し上げます。





## ガス課からのお知らせ

古いガス管(白ガス管)を使用している方へ  
腐食・地震に強いガス管への  
入替を進めています安全な  
ガス管に  
入れ替え  
ましょう

白ガス管は、鋼管に亜鉛メッキを施したガス管で、昭和 50 年頃まで使用されていました。白ガス管は、経年劣化により鋼管が腐食する可能性があり、ガス漏れが発生する事故の危険性があることから、国では、腐食・地震に強いガス管への入替を推奨しています。埋設環境(土壌や水分等)によってガス管の腐食の進行は異なりますが、交換時期は、埋設後 20 年から 30 年とされています。ガス管の入替については、ガス課または、町ガス指定工事店にご相談ください。

## 腐食や地震に強いガス管

## ポリエチレン管



- ポリエチレン製
- 埋設部分に使用
- 優れた耐食性、耐震性

## ポリエチレン被覆鋼管



- ポリエチレンで鋼管を被覆
- 埋設部分に使用
- 優れた耐食性

## 硬質塩化ビニル被覆鋼管



- 塩化ビニルで鋼管を被覆
- 露出部および埋設部分に使用
- 優れた耐食性

## ▼敷地内のガス管は、大切な資産です

利用者の敷地内のガス配管設備は(ガスメーターを除く)は、皆さんの大切な資産です。敷地内の配管設備工事費は、利用者自身の負担となります。



## ガス料金の値引きを実施します

国による、ガス料金の負担軽減支援事業により、令和 7 年 8 月検針分から 10 月検針分までの 3 か月間、ガス料金の値引きを実施します。値引き方法については、従前と同様に使用量に応じて行います。



## 値引き単価

令和7年	8月検針分	8.0円/m <sup>3</sup> (税込)
令和7年	9月検針分	10.0円/m <sup>3</sup> (税込)
令和7年	10月検針分	8.0円/m <sup>3</sup> (税込)

## ガス工事単価改定のお知らせ

長南町町営ガスでは、昨今の社会情勢の変化により材料費の高騰、労務費等の上昇により現行の価格体系を維持することが困難な状況となったことから、令和 7 年 8 月から値上げを実施させていただくこととなりました。

これからも皆さまに安心・安全にガスをご利用いただけますよう、より一層サービス向上と保安の確保に努めてまいりますので、何卒ご理解いただけますようお願いいたします。

詳細については、町ホームページをご参照ください。

新工事単価の適用時期  
8月1日工事申込受付分より

問い合わせ ガス課 供給保安係・経理営業係 ☎ 46-3401



# 令和7年10月1日～ 住所証明書(軽自動車用)の 取扱いが変更されます

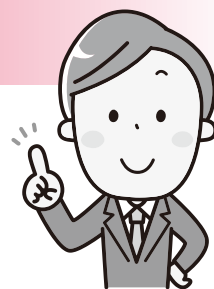

軽自動車等を購入する場合に、車両登録などの各種手続きに必要な個人・法人用の『住所証明書(軽自動車用)』について、県通知に基づき無料で交付しておりましたが、地方公共団体情報システムが全国統一のものに切り替わるため、県からの当該通知を廃止する旨の通知がありましたので、令和7年9月末日をもって無料交付を廃止します。

廃止後、個人用は「住民票の写し」または「印鑑登録証明書」(各1通300円)、法人用は「営業証明書」(1通300円)を利用してください。

なお、「住民票の写し」「印鑑登録証明書」はコンビニエンスストア等のキオスク端末でも発行が可能です。

## マイナンバーカードを お持ちの方

「住民票の写し」  
「印鑑登録証明書」は  
コンビニエンスストア  
等に設置されている  
キオスク端末での発行が可能です。

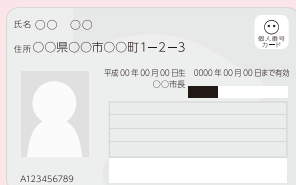

### 必要なもの

マイナンバーカード(利用者証明用電子証明書が搭載されたもの)と数字4桁の暗証番号で取得できます。

### 利用可能時間

6時30分～23時  
※年末年始(12月29日～1月3日)および  
システムメンテナンス日を除く

## キオスク端末の利用方法

- 1 タッチパネル画面の「行政サービス」  
→「証明書交付サービス」を選択
- 2 マイナンバーカードを置き、数字4桁の暗証番号を入力
- 3 取得したい証明書 および 部数を選択
- 4 手数料を投入し、「印刷開始」を選択
- 5 証明書が印刷される

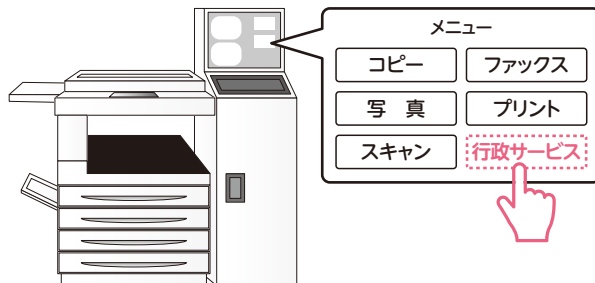

機種により操作順番などが異なる場合があります。

## マイナンバーカードの受け取りを忘れていませんか？

マイナンバーカードを申請し、カードが作成されている方には、「交付通知書」というお知らせのはがきを送付しております。はがきを無くした場合や受取期限を過ぎている場合でもカードの受け取りはできますので、下記までご連絡ください。受け取りは子どもを含めご本人となります(特段の事情がある方はご相談ください)。

平日開庁時間内の受け取りが難しい方は、夜間・休日交付を実施しておりますのでご利用ください。

夜間・休日交付には、**実施日の前日 17 時までにご予約**が必要です。

【夜間】第2・第4水曜日 17時15分～19時  
【休日】第3土曜日 9時～17時

問い合わせ 税務住民課 ☎46-2118



マイナンバー  
PRキャラクター  
マイナちゃん





# 路上に張り出している**樹木の伐採** **道路側溝の清掃**に ご協力をお願いします



台風シーズンを迎えると、倒木や枯枝の落下による事故が懸念されます。  
樹木が原因で事故が発生した場合は、**樹木の所有者が民法の規定により賠償責任を問われる場合があります。**

交通事故などの防止のためにも、倒木などのおそれがある樹木は、所有者にて確認してください。

作業実施に当たっては次の事項に注意してください。

- ▶ **通行車両および歩行者などの安全確保と、作業での転落防止対策などを講じてください。**
- ▶ **電線や電話線がある場所での作業は、危険を伴う場合があるので、事前に東京電力やNTT 東日本に連絡し、立会いを受けて実施してください。**

道路側溝の清掃など日常的な管理について、地域の方々にご協力をお願いしています。側溝（U字溝）に土砂が堆積していると大雨や台風により道路が冠水したり、皆さんの土地に雨水が流入するといった被害が発生しますので、ご自宅の前や所有する田畑の前にある道路側溝について、定期的な清掃にご協力をお願いいたします。

**問い合わせ** 建設課 建設維持係 ☎46-3394

## 電線や電話線がある場所での 作業時連絡先

- 東京電力パワーグリッド株式会社  
☎0120-995-007  
(24時間365日受付)

※ LINE での  
問い合わせも可能



東京電力LINE

- NTT 東日本  
☎0120-444-113  
(24時間365日受付)

## ▶▶ 伐採木の活用

産業振興課では、「粉碎機」の貸し出しを行っています。伐採木等の減容化・樹木のチップ化・竹の堆肥化に利用できるので、ぜひご活用ください。

**問い合わせ** 産業振興課 農林振興係 ☎46-3397

# 愛護動物の虐待や 捨てる（遺棄する）ことは **犯罪** です **飼い主** としての **責任** をはたしましょう



愛護動物を虐待したり捨てたりすると、1年以下の懲役または100万円以下の罰金が科されます。

愛護動物を殺傷すると、5年以下の懲役または500万円以下の罰金が科されます。

動物の虐待・遺棄行為を見たら警察へ通報、確証が持てない場合や相談は最寄りの保健所または警察までご連絡ください。

**問い合わせ** 生活環境課 住民生活係 ☎46-3396



## 血液の安定的な確保のため

# 献血にご協力をお願いします

病気やけがなどで輸血を必要としている患者さんの尊い命を守るために、皆さんのご協力をお願いします。

献血にご協力いただける方の健康を守るため、献血のできる年齢は、男性は17～69歳、女性は18～69歳までと定められています。ただし、65～69歳の方は、60～64歳の間に献血経験がある方に限られます。

献血会場では、献血の事前予約を推奨しています。ご予約がなくてもご協力いただけますが、ご予約されている方を優先してご案内しますので、ご理解、ご協力をお願いします。

**日 時** 8月26日(火) 9時30分～11時30分

**場 所** 保健センター

### 予約方法

- ① インターネット (献血 Web 会員サービス「ラブラッド」)による予約
- ② 「ラブラッド」アプリによる予約 (アプリをインストールしてください)
- ③ 電話での予約 ▶▶ 千葉県赤十字血液センター登録課  
☎ 0120-892-760 (平日 9時～17時)

※予約の詳細については、赤十字血液センターHPをご覧ください。

ちや丸ポイント  
100P対象



献血キャラクター

けんけっちゃん



ラブラッド予約ページ

**問い合わせ** 健康保険課 健康管理係 ☎ 46-3392

## 新築や増改築をしたときは 家屋評価にご協力を

固定資産税は、1月1日現在に存在する家屋に課税されます。  
今年中に新築や増改築を行った場合(予定含む)は、現地調査を行いますので、税務住民課税務係までご連絡ください。

家屋評価時期  
9月～12月

### ▶家屋評価とは?

固定資産評価基準に基づき、家屋を屋根や外壁、内装、建具などに区分し評価額を算出します。現地調査のため、税務住民課税務係の職員が訪問します。家屋への立ち入りが必要となりますので、所有者、またはご家族など代理の方の立ち会いをお願いします。

### ▶家屋を取り壊したときは?

登記されている家屋は、法務局で滅失登記をすることで翌年度の固定資産税の課税対象から除かれます。登記されていない家屋(未登記家屋)を取り壊したときは家屋の滅失届書を提出してください。

### ▶家屋の名義変更をしたいときは?

登記されている家屋は、法務局で名義変更をすることで翌年度の名義人が変更となります。未登記家屋については、未登記家屋納税義務者に関する届出書を提出してください。  
※各届出書は税務住民課に用意してあります。町ホームページからもダウンロードできます。



町  
ホームページ

**問い合わせ** 税務住民課 税務係 ☎ 46-2118





# 健康を考える③

## ～ウォーキング～

【寄稿】  
東京家政大学  
客員教授  
博士(医学)  
清水 順市



### ▶ウォーキングと散歩の違いは？

ひと(人)は2本の脚で立ち、それぞれの脚を交互に前方に移動させることにより「歩く」行為が生まれます。歩く行為は必ず両足で体重を支持している期間があります。左右どちらか一足だけで体重を維持している場合は「走る」状態です。ウォーキングと散歩は「歩くこと」は同じですが、それぞれに目的や歩き方に大きな違いがあります。

種 類	目 的	歩き方	時 間	効 果
ウォーキング	運動・健康維持及び健康増進、ダイエット	速めの速度、姿勢の保持、呼吸調整、速歩と普通歩きの繰り返し	決めた時間、または距離	有酸素運動として、脂肪燃焼血行促進、心肺機能向上、筋力効果
散 歩	気分転換、リラックス、景色を楽しむ	ゆっくり、自分のペースで	自由、その時の気分で	ストレス解消、気分転換

### 1日に必要な歩行距離と歩き方

ウォーキングの距離はこれまで様々な報告がされてきました。一般的に健康維持のために、1日10,000歩と言われてきましたが、最近の研究から高齢者においては、**1日7,000歩以上**が適切な目安であると言われています。

一方、歩き過ぎは良くありません。膝関節、股関節の関節軟骨は加齢に伴い、変性や変形を生じるため、急激な運動や衝撃は痛みを発生する危険性があります。

靴は普段履き慣れている軽めの靴を履き、**かかとから着いてつま先で蹴る**ように歩いてみましょう。



### ▶ウォーキングの種類

種 類	目 的	方 法	対象者
ポールウォーキング	歩行の補助、転倒予防、姿勢矯正(背中を伸ばす)	ポールを垂直に前方につく	高齢者、リハビリが必要な人
ノルデックウォーキング	体力向上、全身運動	ポールを後ろに突いて、地面を押すようにする	フィットネス、スポーツとして全身を鍛える
インターバルウォーキング	体力向上、心肺機能向上	速歩とゆっくり歩行の繰り返しをする	健康高齢者

ウォーキングは、「有酸素運動」の一つです。

筋肉を収縮させることにより、エネルギーである酸素と脂肪を燃焼させます。

呼吸は鼻から吸い込んでお腹を膨らませ、お腹をへこませながら口から吐き出す腹式呼吸を意識しながら行いましょう。

歩くことは、心肺機能を高め、同時に筋活動量を増大し、身体全体に良い影響を与えます。

自分の歩行速度と距離を決めて、胸を張って背中を伸ばし両手を大きく振って、大きな歩幅で歩いてみましょう。



# 児童扶養手当／特別児童扶養手当 現況届の提出を忘れずに!!



次の手当を継続して受給するには、期限までに必要書類を添えて、現況届を提出する必要があります。現況届は、本年度の受給資格の認定と手当額の決定を行うもので、提出がない場合は手当を受給することができなくなりますので、ご注意ください。

	児 童 扶 養 手 当	特 別 児 童 扶 養 手 当
区分	離婚や死別などの理由により母親、もしくは父親のみで子どもを養育している「ひとり親家庭」の生活の安定と自立を助け、児童の福祉の増進を図ることを目的とした手当です	20歳未満で精神または身体に障害を有する児童を家庭で監護、養育している父母または養護者に対して、これらの児童の福祉を図ることを目的とした手当です
提出書類	①児童扶養手当現況届 ②養育費等に関する申告書 ③令和6年度児童扶養手当証書 ④16歳以上19歳未満の控除対象扶養親族に関する申立書	①特別児童扶養手当所得状況届 ②16歳以上19歳未満の控除対象扶養親族に関する申立書
提出期限	8月1日(金)～9月1日(月)までの平日開庁日 (8時30分～17時15分)	8月12日(火)～9月11日(木)までの平日開庁日 (8時30分～17時15分)

※家庭状況により必要書類が異なりますので、詳しくはお問い合わせください。

問い合わせ 福祉課 福祉児童係 ☎46-2116

## おしゃべり茶会 8月の日程

おしゃべり茶会は、地域の高齢者の方、その家族、地域の皆さんが集い気軽に交流のできる場所です。

ちな丸ポイント  
対象事業 20P

### つむぎカフェ

会 場 カフェ こっとんぼーる(米満 196-1) 日 時 8月28日(木) 14時～  
 内 容 ペーパークイリング風夏のオーナメントづくり、歌と絵本とおしゃべり  
 持ち物 あれば、ハサミ(厚紙を切ります) 参加費 100円(材料費)  
 定 員 6名 問い合わせ 澤田 ☎080-2583-3893



### 井戸端会議

会 場 大森ストアー(長南 386)  
 日 時 9時30分～12時 ※不定期開催のため、日程は電話でご確認ください  
 内 容 井戸端会議、クラフトかご・ブローチ作り  
 参加費 200円～(材料費) 問い合わせ 大森 ☎46-0611



問い合わせ 福祉課 包括支援センター ☎46-2116





上野秀樹先生



## 長南町認知症サポート医の 認知症見立て塾

第49回

今月号も、うつ病で認められる妄想についてお話ししましょう。

ものの忘れ外来には、ものの忘れが心配と訴える方がたくさん来院します。多くのケースで様々な程度のうつ病を合併しています。多くは軽度のうつ病ですが、中には重いうつ病を合併している人がいます。こうしたケースでは妄想などの精神症状を生じていることがあり、前頭側頭型認知症などと誤診されることがよくあります。

うつ病で認められる妄想の特徴は、「自分の価値を実際よりも低いと信じ込んでしまっていること」です。専門用語では「微小妄想」と呼ばれています。最も多いのは、前回ご紹介した心気妄想です。こちらは、些細な身体的異常を必要以上に気にして、不安が強まり、実際にはそんなことはないのに、自分が重い病気にかかっていると信じ込んでしまう妄想でした。次に多いのは貧困妄想です。これは実際にはそんなことはないのに、自分にはお金がなくて、明日からの生活にも困ってしまうと信じ込んでしまう妄想です。さらに頻度は少ないですが、罪業妄想が認められることもあります。これは、実際にはそんなことはないのに、自分が取り返しがつかない罪を犯してしまったと信じ込んでしまう妄想です。

こんなケースがありました。

### 70 歳女性

夫に先立たれ、娘さん一家と生活されている方です。2年ほど前から、よく眠れないとのことで、かかりつけ医から睡眠導入剤を処方されていました。自分で薬を管理していたのですが、ある晩すでに飲んだのを忘れて、一晩に2錠内服してしまい、朝起きられなかったことがあり、娘さんから叱責されたことがありました。その後、しばらくしてから胃腸の痛み、便秘不良、頭痛、だるさ、息苦しさなどを訴えるようになりました。総合病院で全身のCT、消化管内視鏡検査、心電図など詳しい検査を行いました。異常は認められませんでした。その後、半年くらいで、食事を拒否するようになったそうです。曰く「お金がないから、食事をするわけにはいかない」。さらに「お金がないから、この服は私のものではない」と洋服を脱いでしまったり、「お金がなくて、支払いが出来ないので、この家は差し押さえられた。ここは私の家ではない」と言って、家からふらふらと出て行ってしまうようになりました。さらに、「私のせいでデパートが爆発してしまいます、申し訳ありません」などと訴えるようになったのです。

うつ病ではまず最初に不眠が認められることがよくあります。さらにうつ病では、原因のはっきりしないさまざまな身体的な訴えが認められることもよくあります。身体的な原因が否定されると、「心気的な傾向」と判断され、心気妄想に発展することがあります。さらに貧困妄想が認められるようになり、お金がないからと食事を拒否したり、自宅から出て徘徊するようになってしまったのです。その後、罪業妄想も認められるようになりました。このケースでは、外来での診療では改善が難しかったのですが、精神科病院での治療により、ほぼ完全に回復しました。

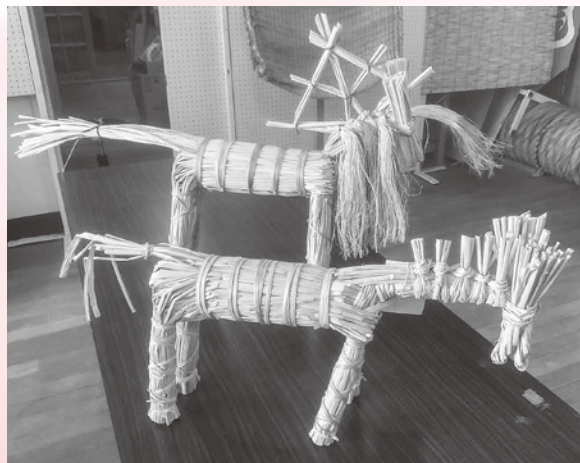

かやかや馬 郷土資料館収蔵品



## お知らせ

# 夏季休業中の 学校閉庁日のお知らせ

小中学校では、8月中旬に教職員の健康増進と休暇取得促進のため、右記の期間を学校閉庁日とします。

- ▶ 学校は職員不在となるため、お問い合わせなどはこの期間外にお願いします。
- ▶ 部活動などについても、やむを得ない場合を除き、原則行いません。

夏季休業中の  
学校閉庁期間

8月12日(火)  
～8月15日(金)

上記期間中の緊急連絡先 教育課 学校教育係 ☎46-3398

## 催し

子どもたちの居場所・地域交流の場／

## ちょなこみ食堂

8月・9月のちょなこみ食堂は、カレーライスやデザートなどを用意してお待ちしています。

8月の交流広場は、「ちょなこみ夏祭り」でミニ縁日を予定しています。ピンポンカップ、魚釣りゲームなど、ポイントラリーで遊びましょう。カレーライス以外にも、フランクフルト、ポテト、かき氷などを用意します。

たくさんの食材のご提供  
ありがとうございます。  
引き続き、お米や夏野菜の  
提供にご協力をお願いします。

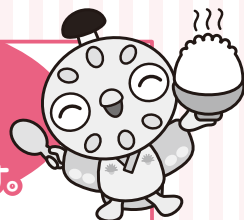

## 開催日／申込締切

- 8月 9日(土)  
締切 8月4日(月)

## 時 間

いずれの日程も 10時30分～14時  
※食堂利用時間は12時～13時30分

## 場 所

中央公民館

- 9月13日(土)  
締切 9月8日(月)

対象者／  
利用料金

- ・ 幼児から高校生まで無料(小学生までは保護者同伴)
- ・ 大人 300円 ※保護者はお子さんの安全に配慮をお願いします。

## 申込方法

右記の申込フォーム QRコードまたはお電話にてお申込みください。

※アレルギー食の対応は行っておりません。



申込は  
こちらから

問い合わせ(申込) 社会福祉協議会 ☎46-3391

## 相談

## 町民無料法律相談

町では無料の法律相談を実施しています。相続や損害賠償など法律上の問題について、1人あたり30分以内で弁護士に相談することができます。相談する場合は、事前の予約が必要となりますので、早めにお問い合わせください。



日 時 8月28日(木) 13時30分～

場 所 町中央公民館

申込期限 8月20日(水)

問い合わせ 総務課 自治振興係 ☎46-2112





催し  
「季のマルシェ」開催!

長南町の仲間たちと月に1度プチマルシェを開催♪おしゃべりだけでも大歓迎!皆さまのお越しをお待ちします。

日時 毎月第3水曜日

8月20日(水)11時~14時

場所 納屋カフェジノ

(長南町小沢710)

出店

- ・季のまま(有機野菜の量売り)
- ・納屋カフェジノ(ドリンク&軽食)
- ・ロングサウスカレー(スパイスカレー)
- ・お薬師豆腐(豆腐&お惣菜)
- ・te+teぱん(パン)
- ・その他お楽しみ

問い合わせ

季のまま ☒ info@ki-no-mama.jp

催し  
長南ビブリオカフェ

ビブリオバトル(1人5分間で好きな本を紹介し合い、「一番読みたくなった本」を基準とした投票を行うゲーム)を、カフェにいるような感覚で楽しみ、交流を深める企画です。コンセプトは、「人を通して本を知る。本を通して人を知る。」です。あなたの好きな本について、語ってみませんか?

※事前申込不要。観戦のみの参加も可能です。お気軽にご参加ください。

日時 8月30日(土) 13時30分~15時

場所 ちよつなん西小 図書室

参加費 無料

持ち物 あなたの紹介したい本



長南ビブリオカフェ Facebookページ

問い合わせ

長南ビブリオカフェ実行委員会(今井)

☎ 090-11044-5485

お知らせ  
千葉県立長生特別支援学校後期学校公開週間

日時 9月29日(月)~10月10日(金)

※土日は除く

9時30分~11時20分

場所

千葉県立長生特別支援学校

(二宮町東浪見6767-7)

対象

令和8年度に本校への転入学を考えている方、本校高等部3年生の実習関係先

内容

授業の様子や施設設備の参観または体験学習

※少人数での見学・案内を予定しています。希望日についてはご相談のうえ、調整させていただきます。(申込締切 8月29日)

※状況により中止または予定が変更される場合があります。事前に学校ホームページまたはお電話で、確認をお願いします。

問い合わせ

☎ 4212470

(特別支援教育コーディネーター)

催し  
東千葉メディカルセンターからのお知らせ

①第36回東千葉メディカルセンター市民公開講座

日時 8月22日(金)

15時~16時(14時45分開場)

場所 東千葉メディカルセンター2階講堂

演者

東千葉メディカルセンター

外科医長 前田 慎太郎 医師

演題

きずの小さな外科手術  
〜開腹手術から腹腔鏡手術へ〜

②糖尿病教室

日時 8月7日(木) 14時~15時

場所 東千葉メディカルセンター2階講堂

演者

東千葉メディカルセンター

代謝・内分泌内科医員 田村 駿弥 医師

演題

ステップで考える糖尿病治療の目標とポイント

参加方法(①②共通)

事前申込不要です。

当日会場にお越しください。



問い合わせ

東千葉メディカルセンター

事務部 総務課

☎ 0475-150-1199(代)

— 信頼と巧みな技術をもってお応えします —

藤美建装

一般住宅塗装/リフォーム工事

お客様のご希望に添えるように細かく丁寧な工事を心掛けています

TEL 0470-87-9939 FAX 0470-87-9959

■千葉県いすみ市岬町桑田1508-2

いすみ市 藤美建装

検索

信頼と実績

有料広告

清掃とリフォームの事ならお任せ!

企業や施設の清掃、ご家庭のクリーニングまで「キレイ」を追及するスタッフが丁寧に対応いたします

急募

週1日~1日3時間

株式会社 ななえ商事 千葉南事業所

☎ 090-3209-5434

長生郡長南町竹林

ご近所で楽々アルバイト

長南地区で一緒に働きませんか?  
地元の高齢の方(男女)が多い現場です  
随時募集中! 気軽にお問い合わせください



有料広告



募集

長南町シルバー人材センターの会員募集

長南町シルバー人材センターは、地元で自分らしく働きたいシニアに、無理せず働ける臨時的・短期的・軽易な仕事を提供する団体です。会員になって、自分に合った働き方でずっと元気に活躍しませんか。働きたいシニアを募集しています。

入会方法

随時、入会説明を行っております。随時、電話予約のうえ、センター事務所におこしください。入会説明については、こちらをご覧ください。



場所 長南町農村環境改善センター内(報恩寺559)

問い合わせ

長南町シルバー人材センター  
☎3615213

催し

腰の健康教室(体操編)

腰痛を予防するための運動を一緒にしませんか?

日時 8月21日(木)

時間 14時~15時(受付13時30分~)

参加費 無料

場所 おゆみの中央病院  
茂原クリニック

2Fリハビリ室

予約・問い合わせ

おゆみの中央病院茂原クリニック  
リハビリテーション部  
☎2211834

お知らせ

福祉のしごと就職相談会(後期)

社会福祉施設・事業所等へ就職を希望する方を対象に「福祉のしごと就職相談会」を下記のとおり開催します。求人のある社会福祉施設・事業所の採用担当者との個別相談や福祉のしごとに関する相談等を行いますので、興味・関心のある方はお越しください。

日時及び会場

第4回・市川会場

9月6日(土)11時~15時  
全日警ホール(市川市八幡市民会館)  
(JR・都営新宿線本八幡駅から徒歩8分、京成八幡駅から徒歩5分)

第5回・千葉会場

12月20日(土)11時~15時  
ホテルポートプラザちば  
2階ロイヤル  
(JR千葉みなと駅から徒歩1分)

参加費

無料(事前申込・履歴書・スーツ不要)

問い合わせ

千葉県社会福祉協議会  
千葉県福祉人材センター  
☎043-3306112  
(祝祭日を除く月~土曜日10時~18時)  
https://www.chibakenshakyoinet/



お知らせ

一宮幹部交番における窓口業務に係る運用変更について

一宮幹部交番における窓口業務の受付日が、左記のとおり変更となります。

変更日 10月1日(水)から

変更後の受付日

月・水・金曜日(土日祝日、振替休日および年末年始の12月29日から1月3日を除く)

※火・木曜日は受付しません。

※受付時間に変更はありません。

(午前9時から午後4時まで)

対象業務

●運転免許業務(更新、記載変更など)  
●道路使用許可・規制除外車両届出・車庫証明などの申請業務(交通関係)

※事件事故や遺失物、拾得物の届出、警察相談などについては、これまでと同様に対応いたします。また、茂原警察署の運用には変更はありません。

問い合わせ

千葉県茂原警察署交通課庶務係  
☎2210110

お知らせ 大学通信教育秋期合同入学説明会

日時 8月30日(土)11時~16時

場所 新宿エルタワー30階サンスカイルーム  
(東京都新宿区西新宿1-6-1)

内容 学習方法等の個別相談ほか  
対象 高校生以上

問い合わせ

(公財)私立大学通信教育協会  
☎03-3818-3870

8月は経済産業省主唱の電気使用安全月間です!



自然の森をつくる「森の墓苑」夏期アルバイト募集

草刈り・水撒きなどの簡単な作業です  
採用条件等は(公財)日本生態系協会  
公式ページをご覧ください

(公財)日本生態系協会  
「森の墓苑」

長南町市野々815-2  
☎0120-901-580



有料広告





## 催し

蓮で染める会  
〜蓮を纏う〜

蓮の葉や茎を使って染液を作り、絞りや挟み込み技法で自由に模様を染めましょう！染めたいものの持ち込みOK！もちろん、こちらで用意したものを染めることもできますよ。夏休み期間なので、親子での参加も大歓迎です！

**日時** 8月24日(日)10時～15時

**場所** 農村環境改善センター  
農産加工室

**持ち物** キッチンバサミ、飲み物、お弁当

## 申込締切

8月6日(水)

※持ち込みの方は8月19日(火)

## 料金

Tシャツ 1,800円

ストール 3,500円

素材持ち込み 1,000円〜  
重さに応じて

## ●素材持ち込みについて

綿、麻、絹などの天然素材で、事前に濃染処理を済ませたものをご用意ください。詳細はお問い合わせください。

## 問い合わせ

蓮田から生まれる豊かなくらし会

☎ 40-5750(代表 細田)

✉ kusamusubi63@gmail.com

## お知らせ

救急隊員の飲食物購入に  
ご理解をお願いします！

救急要請の増加に伴い、連続する救急出動や長時間の救急業務に対応する救急隊員は、消防署に戻れずに食事や水分補給ができません。

救急隊員の健康管理対策として、病院等の売店やコンビニエンスストアで飲食物を購入させていただけます。

皆様のご理解とご協力をお願い致します。

救急隊の出動態勢は常に維持しています。救急車内で水分等補給する場合がございます。



## 問い合わせ

長生郡市

広域市町村圏組合

消防本部 警防課 救急係

☎ 20-0119

## お知らせ

## 移動交番を開設します

## 日時

中央公民館

・8月18日(月) 13時30分～15時

・8月28日(木) 10時～11時30分

笠森観音 町営駐車場

・8月14日(木) 10時～11時30分

・8月27日(水) 13時30分～15時

## 問い合わせ

茂原警察署 移動交番係

☎ 22-0110

## 催し

ポリテクセンター君津  
受講者募集

ポリテクセンター君津は国が設置・運営する公共職業訓練施設です。

求職者の方々が再就職に有利となる専門的な知識や技能を習得するための職業訓練を無料で行っています。

## 対象者

離職中または転職を考えている方

## 募集科

テクノカルメタルワーク科11月生

(6か月訓練)

## 内容

製造業で役立つアーク溶接を主とした金属加工のスキルに加え、フォークリフトなど荷役機械の操作を学びます。

## 受講料

無料

(テキスト代などは自己負担1～2万円程度)

## 募集期間

8月4日(月)～9月24日(水)

※お申し込みは管轄ハローワークへ

## 見学会日時

毎週火曜日13時～

※お申し込みはお電話で。

## 問い合わせ

ポリテクセンター君津 訓練課

☎ 0439-157-6313



## 募集

放送大学  
10月入学生募集

●約8万4千人以上の10代から90代の幅広い世代の学生が、大学を卒業したい、学びを楽しみたいなど、様々な目的で学んでいます。

●授業は、BS放送の視聴・インターネットでの視聴・講師から直接受ける授業の3つのスタイルがあります。

●心理学・福祉・経済・歴史・文学・情報・自然科学など、300以上の幅広い授業科目があり、1科目から学ぶことができます。

●卒業すれば学士の学位を取得できます。

●半年ごとに学ぶ科目分だけの授業料を払うシステムで、1単位の授業料は6千円です(入学金別途)。

●全国にキャンパスにあたる学習センターやサテライトスペースが設置されており、面接授業(スクーリング)の開講やサークル活動などの学生交流も行われています。

## 出願期間

【第1回】 6月10日～8月29日

【第2回】 8月30日～9月11日

※インターネット出願も受け付けています。

## 問い合わせ

放送大学千葉学習センター

(千葉市美浜区若葉2-11)

☎ 043-298-4367

資料を無料で差し上げています。お気軽にご請求ください。



# ちやうなん 歴史夜話

長南開拓記  
(78)

～長柄・埴生郡衙はどこに～

中央(朝廷)―国(令制国)―郡―里(郷)という「国郡里制」では、郡は地方民を直接的に統治する行政機構になります。郡のトップは「郡司」で、国司が中央から派遣される官人で、任期制であるのに対し、郡司は地方豪族の世襲が原則で、任期がない終身制でした。

郡司が詰める役所は郡衙もしくは郡家といい、政務を行う郡庁、農民から徴収した正税や、農民に貸し付ける出挙などの稲を保管する正倉、その他の建物群で構成されていたと考えられています。日本全国では約五九〇の郡衙があったとされ、これらの中には発掘調査である程度の具体像がわかっているものもありますが、およその所在地すらわからないものも多く存在しています。発掘調査等で郡衙であると判定され、保存状態や保護体制がしっかりしているものは国の史跡に指定されていますが、関東地方の国史跡の郡衙跡は、茨城県と群馬県に各三件、栃木県と神奈川県に各二件、埼玉県に一件あります。今のところ千葉県と東京都にはありませんが、千葉県には県指定史跡の郡衙跡があります。我孫子市の日秀西遺跡では相馬郡衙の正倉の一部とみられる掘立柱建物群が見つかっています。この建物群は一般の

集落跡の掘立柱建物のように、建物外壁のみに柱穴を建てるのではなく、一間ずつ碁盤目状に柱を建てる総柱の建物が基本形です。それらが整然と建ち並ぶ景観は、郡司の権力を示すように壮観で威圧的なものであったのでしょうか。そのほか、下総国では印旛郡栄町の大畑Ⅰ遺跡(埴生郡)、上総国では、山武市の嶋戸東遺跡(武射郡)で郡衙跡の一部とみられる遺構群が見つかっています。また、上総国府跡候補地の一つでもある市原市の郡本遺跡群は市原郡衙の比定地でもあります。さて、長生郡の元となった長柄郡と埴生郡ですが、長柄町には国府里(こうり)の地名があり、郡衙跡比定地の地名には、「郡・こうり」の文字や読みを含む事例も多く見られるため、この国府里を長柄郡衙の比定地とする説があります。一方、埴生郡衙は、そこまで有力な候補地は今のところなく、謎に包まれている状況です。



国府里交差点付近。この地区には広い平地はないが、北総台地との接続部であり、現在でも台地から下りてきた道路が合流する「交通の要衝」である。上級官庁の上総国府との連絡という点から見ても、郡衙跡所在地として有力候補地である。

(町資料館 風間俊人)

書籍名	著者
ぼくは刑事です	小野寺史宣
パズルと天気	伊坂幸太郎
ミナミの春	遠田潤子
月とアマリリス	町田そのこ
アーセナルにおいでよ	あさのあつこ
おしりたんてい かいうUのおとしもの	トロール
おしりたんてい たいけつ! かいうアカデミー スターサイド	トロール
おしりたんてい たいけつ! かいうアカデミー ムーンサイド	トロール
おっかけにんじゃ	大串ゆうじ
きんぎょだいさくせん	まつながもえ

## 図書室へGO!



購入図書を紹介します  
今月のおすすめ

アーセナルに  
おいでよ あさのあつこ



「アーセナルに  
おいでよ」

高校生の千香のもとに、疎遠だった幼馴染の甲斐から連絡が来た。甲斐は千香の能力を見込んで、自身のスタートアップ事業にスカウトする。千香や甲斐をはじめ、それぞれ訳アリのメンバー達が企業立ち上げに奮闘していく現代青春小説。

問い合わせ

中央公民館 ☎46-1194

マイナンバーカードの申請・受取には本人の来庁が必要ですが、役場開庁時間にお越しいただくのが困難な方を対象に、時間外申請・受取を行っております。

必ず前日の17時までにご予約(※当日予約不可)をお願いします。

▶電話予約・問い合わせ  
税務住民課 戸籍年金係  
☎46-2118

Chonan 2025 24







※行事予定については、内容が変更となる場合があります。

日 Sun.	月 Mon.	火 Tue.	水 Wed.	木 Thu.	金 Fri.	土 Sat.
					1 ・ゆうゆう快活くらぶ 保健センター 9:30～11:30 ・びよびよひろば 保健センター 10:00～12:00	2 ・えいご教室 中央公民館 [A] 9:30～10:30 [B] 10:40～11:40
3 ・健康運動教室 (ちよな丸運動教室) 中央公民館 9:30～10:30	4 ・健活クラブ 保健センター 9:10～10:40～13:20～ ・民謡教室 中央公民館 13:00～15:00	5 ・園庭開放 長南保育所 9:30～11:30	6 ・パソコン・スマホ よろず相談会 庁舎1階相談室 9:00～11:30	7 ・歴史教室 中央公民館 13:30～15:30	8	9 ・ちよなこみ食堂 中央公民館 10:30～14:00
10	11 ・花火大会 19:00～  山の日	12 ・園庭開放 長南保育所 9:30～11:30	13 ・パソコン・スマホ よろず相談会 庁舎1階相談室 9:00～11:30	14	15 ・心配ごと相談所 中央公民館 13:30～16:30	16
17	18 ・健活クラブ 保健センター 9:10～10:40～13:20～	19 ・園庭開放 長南保育所 9:30～11:30 ・スマホ教室 中央公民館 13:30～15:30	20 ・パソコン・スマホ よろず相談会 庁舎1階相談室 9:00～11:30 ・紙工作教室 中央公民館 9:30～12:00 ・認知症学習会 保健センター 15:00～16:00 ・J-ALERT 全国一斉情報伝達訓練 11:00頃	21 ・高齢者教室 中央公民館 13:30～15:30 ・町長室開放 (事前予約制) 13:30～	22 ・ゆうゆう快活くらぶ 保健センター 9:30～11:30	23 ・野菜園芸教室 中央公民館 13:30～16:30 ・オープンガーデン (未就園児対象) 長生学園幼稚園 10:00～11:30
24	25 ・健活クラブ 保健センター 9:10～10:40～13:20～ ・そば打ち教室 中央公民館 9:30～13:30	26 ・園庭開放 長南保育所 9:30～11:30 ・献血 保健センター 9:30～11:30	27 ・パソコン・スマホ よろず相談会 庁舎1階相談室 9:00～11:30	28 ・無料法律相談 中央公民館 2階視聴覚室 13:30～16:00	29 ・乳児相談	30
31	9/1 ・健活クラブ 保健センター 9:10～10:40～13:20～ ・民謡教室 中央公民館 13:00～15:00	2	3	4 ・園庭・園舎開放 長生学園幼稚園 9:30～11:30	5 ・ゆうゆう快活くらぶ 保健センター 9:30～11:30 ・びよびよひろば 保健センター 10:00～12:00	6 ・えいご教室 中央公民館 [A] 9:30～10:30 [B] 10:40～11:40

## 8月の納税

町県民税(2期)  
国民健康保険税(2期)  
後期高齢者医療保険料(2期)  
介護保険料(2期)

- ・納め忘れのないようお早めに。
- ・口座振替をご利用の方は、預貯金残高の確認をお願いします。
- ・口座振替のほか、コンビニ等でも、納付できます。

### 【延滞金】

納期限内に納付した方との公平性を保つため、納期を過ぎて納付された場合には、法律により計算した額の延滞金が課されることとなります。

## 日曜・休日当番医

\*当番医は変更になる場合があります。

中央消防署指揮情報係 ☎24-0119へお問い合わせください。

診療時間 9時～17時 \*救急患者の方が優先されます。

月 日	内 科 系	外 科 系
8月 3日	鈴木医院 22-2630	宍倉病院 24-2171
10日	あまが台ファミリー クリニック 36-7011	須田外科・歯科医院 23-7748 ※歯科は対応しておりません
11日	吉田医院 34-3045	菅原病院 25-1171
17日	安藤医院 33-2211	宍倉病院 24-2171
24日	東部台医院 22-2455	公立長生病院 34-2121
31日	宮本内科医院 22-3770	塩田記念病院 35-0099

夜間急病診療所 ☎24-1010  
内科・小児科 20時～23時  
(受付19時45分～22時45分)  
テレフォン案内 ☎24-1011  
(19時～翌朝6時)

救急安心電話相談 #7119  
平日・土曜日 18時～翌朝8時  
日曜・祝日 9時～翌朝8時  
ダイヤル回線 ☎03-6810-1636

こども急病電話相談 #8000  
19時～翌朝8時(毎日)  
ダイヤル回線 ☎043-242-9939



## タケちゃん奮闘記

TAKEBUCHIYA  
竹  
測  
屋  
CHONAN-MACHI

長南町地域おこし協力隊タケちゃんこと竹測です。夏の里山は活気に満ちていて、作業もやりがい満点の季節。でも実はこの時期、特に気をつけないといけないのが「スズメバチ」をはじめとした毒蜂の存在です。先日、整備中の竹林で私自身もスズメバチの巣に近づいてしまい、冷や汗をかく場面がありました。幸い刺されることはありませんでしたが、万が一刺された場合、アナフィラキシーショックと呼ばれる重いアレルギー反応を起こす危険性があります。最悪の場合、命にかかわることも…。

## アナフィラキシーって何？

アナフィラキシーとは、蜂毒などに体が過敏に反応して、急激に血圧が下がったり、呼吸困難になったりする症状のことです。過去に刺されたことがある方や、アレルギー体質の方は特に注意が必要です。

## 対策のポイント

- 巣に近づかない(見つけたら静かにその場を離れる)
- 黒っぽい服や香水は避ける(蜂を刺激する可能性あり)
- 作業中は長袖・長ズボン・帽子・手袋などを着用
- 万一刺されたら、すぐに刺された箇所を洗い、冷やす
- 息苦しさ・吐き気・じんましんなどの症状が出たら、迷わず 119 番へ！

## おまけ情報

長南町では、ハチでお困りの方は、ハチの駆除器具と防護服を無料で貸し出します。生活環境課(長南町役場 2 階)窓口へ直接お申込みください。

自然と共に暮らす私たちにとって、蜂との付き合いも大切な知識のひとつ。安全第一で、夏の活動を楽しみましょう！



## 地域おこし協力隊 さとぴーの

## 随 草 録

No.7

こんにちは！長南町地域おこし協力隊のさとぴーこと佐藤です！

さて今回は、6月の活動内容をご紹介します！6月は主にふたつの作業に取り組みました。

ひとつ目は『田んぼの溝切り作業(中干し)』。これは、田んぼの水を一時的に抜いて地面にひびを入れ、イネの根を強く育てたり、倒れにくくしたりする大切な工程です！地味ですが意外と重要だと感じます！



有機田んぼの除草作業

ふたつ目は『有機田んぼでの除草作業』。自分が管理を任せていただいている米満にある有機栽培での田んぼ。草を生やしてしまったため、田んぼに入って水田除草機という機械を押してひたすら歩くという作業ですが、炎天下で汗を垂らしながら、足元の良くない田んぼを歩くだけで「これは自然のジムだなー」と筋トレとしても捉えながら臨んでいました！そして、早い場所ではイネの花が咲き始めているところも見られました。小さくて見つけにくいのですが、よく見ると白くてふわっと開いていて…これがまたかわいいんです！この広報が出る頃にも、まだ咲いている場所があるかもしれませんので、もし見かけたらちょっと足を止めて観察してみてください！！

これからも真摯に田んぼと向き合いながら活動していきますので、引き続きよろしくお願いいたします！以上、さとぴーでした！



溝切り機での作業





# 食育推進員のレシピ

## 枝豆クラッカー



調理時間  
**30分**

### 栄養価(1人分)

- エネルギー … 115kcal
- たんぱく質 …… 2.9g
- 脂質 …………… 4.0g
- 炭水化物 …… 15.5g
- 食塩相当量 …… 0.7g

地元で採れる食材を使ったレシピを紹介します。



### ★枝豆

大豆の未熟果である枝豆は、食品成分表では豆類ではなく、野菜類に分類されます。同様の野菜類で、未熟で収穫されるいんげん、さやえんどう、グリーンピース等と比較すると、枝豆は身体の組織を作るたんぱく質が多いです。さらに、疲労回復効果があるとされるビタミンB1・B2、免疫力向上や貧血予防効果が期待できるビタミンCや葉酸を豊富に含んでいます。

子どもたちの夏のおやつにおすすめです。



### 材料(20枚分)

- 枝豆 …………… 60g  
(茹でて、むき身にしたもの)
- 薄力粉 …………… 70g
- 片栗粉 …………… 10g
- A 水 …………… 大さじ1
- 塩 …………… 小さじ1/2
- サラダ油 …………… 大さじ1

### 作り方

- 1 枝豆をやわらかめに茹でる。
- 2 ①をすり鉢やフードプロセッサー等を使って、つぶが少し残るくらいのペーストにする。
- 3 ②とAをよく混ぜ合わせる。
- 4 ③を綿棒で2mm程度の厚さに伸ばす。
- 5 ④をお好みの形に切り、フォークで穴をあけ、220℃で予熱したオーブンで10分焼く。

毎月17日は  
「減塩の日」

食塩の摂りすぎは、生活習慣病の要因となります。“**適塩**”を心がけましょう!

1日の食塩摂取目標量(成人) 男性:7.5g未満/日 女性:6.5g未満/日 高血圧の方:6g未満/日



ドローンでの病害虫防除(山形俊男さん撮影)

あとかき 梅雨も明け、本格的な夏がやってきましたね! 夏は様々なイベントがあり、楽しみ方も多いのではないのでしょうか? 最近では町内のイベントにも、SNS等で情報を知った外国人観光客の方もいらっしゃるそうです。いつか取材できる日のために英会話の勉強をしてみようかな… (鶴岡)

ちょうなんのアイドルでは町内の保育所と幼稚園の年長組さんを毎月紹介しています

大きくなったらなりたいものは何ですか?



困った人を助けたいから

**消防士**

になりたい!

みなとわ 湊 燈禾くん



火を消してカッコいいから

**消防士**

になりたい!

よしのり と 吉野 利音くん





# 長南町跡地活用プロジェクトレポ



旧西小学校

## ちょうなん西小

平成30年7月～

今月号のテーマ

### 西地区納涼盆踊り大会開催!

こんにちは! ちょうなん西小です。

8月14日(木)、18:00～21:00にちょうなん西小グラウンドにて毎年恒例の西地区納涼盆踊り大会を開催いたします! 盆踊りはもちろん、出店や抽選会などもございます。みんなで一緒に楽しみましょう!

※予備日は8月15日(金)となります。



問い合わせ  
☎0120-154-244  
10時～17時

旧東小学校

## 越後屋 長南東小学校スタジオ

平成29年7月～

今月号のテーマ

### ちょっとした利用でも大歓迎!

こんにちは! 長南東小スタジオです。今月もイベント利用を随時受付しております。体育館で体を動かしたり、エアコン完備の涼しい図書室で夏休みの調べもの学習をしたり、教室で同窓会をひらいたりなど、ちょっとした利用でも大歓迎です! ご利用する場合は事前にご予約が必要となりますので、お気軽にお問い合わせください!



問い合わせ  
0475-47-1911  
9時～18時(土日祝除く)

旧豊栄小学校

## 精華学園高等学校

長南茂原校 令和3年4月～

今月号のテーマ

### 精華学園高等学校の学校生活

こんにちは。精華学園高等学校 長南茂原校です。

当校では、生徒一人ひとりが自己を成長させるための様々な機会が設けられています。学業や進路に関する活動や相談、また何気ない雑談など、生徒とコミュニケーションを取ることを大切にしています。これからも、高校生活が生徒のみなさんにとって良いものとなるよう、応援・サポートしてまいります。

★8月13日～17日は完全休校日となります。



問い合わせ  
☎36-6675  
9時～18時(土日祝除く)

旧長南小学校

## 長南集学校

平成31年4月～

今月号のテーマ

### 8月の集学校情報

皆さんこんにちは。集学校スタッフのにもちゃん(仁茂田)です。夏真っ盛り! 暑い日が続きますが、いかがお過ごしでしょうか?

8月の集学校は、9日(土)集学校夏祭り・23日(土)集学校きもだめし おかえり2ndとイベントが盛りだくさん! どのイベントも地域の皆さんと協力して開催しています。ぜひご参加いただき、楽しい夏の思い出を作りましょう。

また、パソコン、スマホのお困りごと相談も行っています。最近SNSの乗っ取り相談も多いので、皆さんお気を付けください。

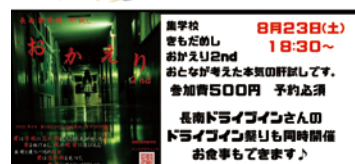

問い合わせ  
☎36-2820  
9時～18時

長南東小学校スタジオ・竹の駅ちょうなんは、隔月掲載になります。問い合わせは下記までお願いします。

竹の駅ちょうなん  
☎47-4348 [営業時間は要問い合わせ]

【8月以降 竹の買取り】 8月お休み・9月1日(月)・9月15日(月)  
9時～14時

